

昭和64年

1月1日号

No. 535

広報

# あしや

芦屋市の人口と面積

—昭和63年12月1日推計人口—

人口総数	88,505	世帯数	31,951
男	41,496		
女	47,009	面積	17.31km <sup>2</sup>

発行 芦屋市役所(公聴広報課) ☎0797-31-2121  
兵庫県芦屋市精道町7番6号 毎月1日・15日発行

## 阪神芦屋駅



芦屋の玄関口は、JRでもなく阪急でもなく阪神芦屋駅だと思ふ。駅前に市庁舎があるからというだけでなく、駅から海、山どちらの方も見ても、絵に描いたような芦屋があるからである。

わざわざ特急がこの駅に停まるのは、ゆっくりとその風景を見せるためではないかとさえ思ふ。

企画：大森一樹 (映画監督)  
撮影：山口 宏 (写真家)

### 風景の撮影所

～身のまわりにある芦屋～

### ASHIYA

芦屋も海からも山からも、そして住宅地域からも町の中からもどんどん変化

た。芦屋も海からも山からも、そして住宅地域からも町の中からもどんどん変化

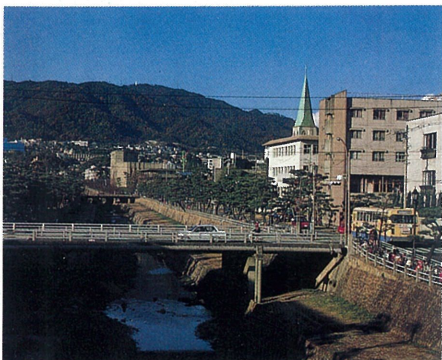

阪神芦屋駅から山側を眺める

銀色にかがやくような空を見あげると、芦屋川の桜並木の枝のつぼみがびっしりとそろって新春の光をすいこんでいる。この静かな、豊かな芦屋が私は大好きである。芦屋に住んで、海と山を眺めながら四季の移りかわりを実感しているという毎日が、まことに貴重な時間をもたせていただいているようで心から満足している。しかし、自分を含めて

### 新春の芦屋に想う

伊藤 邦輔

自然も、人間社会も変化する。人間は、その変化のなかで泣いたり笑ったりの人間らしい情感を重ね、または希望をもったり、充実感への始動さえ

する。そのとき私たちは、「わたしは芦屋人」と人に誇れるような変化をいたしたいものである。どこかに静かな思考のある風があり、豊かな太陽の陽だまりがあり、見事な人間ドラマをつくりだせる環境のある芦屋を、その変化のなかで創(つくり)出せぬものか。京都の嵐山を見てみると、千年にわたる人間たちの愛情をこめた手がすみずみまで行きわたっていることを知る。自然をカルチャーする日本人の手仕事がある。芦屋も愛のある人々が集まって、自然に良識の手を入れ、生活や教養、教育に対しても嵐山の美を競う人間景観への育成の過程が、そのままに変化とつながっていくならば、「わたしは芦屋人」という喜びのなかにいつまでもいられるものと思ふ。新しい光のなかで、私はいつまでも誇りたい芦屋人でありたいと望む。(いとう・くにすけ 七十三歳。六麓荘町在住。演出家)



新春対談

# 来年は市制施行50周年

明治二十二年四月に、町村制が実施されて本年で百年を数え、「地方自治」に於いて、大きな期待と責務がかかれています。

本市もまた、明治二十二年に芦屋・津知・三条・打出村の四力村が合併して精進村が誕生して百年、来年

明治二十二年四月に、町村制が実施されて本年で百年を数え、「地方自治」に於いて、大きな期待と責務がかかれています。

本市もまた、明治二十二年に芦屋・津知・三条・打出村の四力村が合併して精進村が誕生して百年、来年



市長室で

## 新年にあたって

新年のごあいさつと抱負をお聞かせします。

山村市長 新年が平和で市民の皆さまにとって、ご健康で幸せの多いことをお祈りします。

抱負を、自治制度百年、市制施行五十年にちなんで申しますと、県会には初代県知事の伊藤博文の写真が飾ってあります。迎賓館や資料館を造って、歴史を大事にされていることはいいです。

百年の先哲である政治家や市民の先だちに、よくぞ芦屋をつくっていただいたと感謝を申しあげたい。そして芦屋の将来に貢献する市政を進めたい。

都筑議長 市民の皆さまがたのお幸せと、芦屋市がさらに飛躍する年になるようお祈りします。

議会としての抱負は、一口でいえば、さらに皆さんを重ねて、信頼される議会づくりをしていきたい。市民に根ざした健全で民主的な議会をつくりていきたい。

私も十八年間、三人の市長とおつきあいをさせていただきました。若手から中堅へ、そしていつの間にか中心になって働かなければならない年代に入ってきました。

市長は就任三年目に入ることとなりますが、市長 だいたい考えているように進んでいると思っております。いろんな問題を正常化させたいと思っております。例えば行政の正常化、教育の正常化、議会との関係の正常化などです。

## 山村市長

### いよエンジンを開



三年目を迎え、予算編成の最中ですが、皆さんの意見を聞きながら進めています。「いよいよ、エンジンを開いて」、これが三年目の抱負ですね。

市長は、かねがね議会を大切にといわれますが、議会側からみてどうですか。

議長 議会と当局とはうまくいっているのではないのでしょうか。具体的施策に対する評価は別として、市長が職員の方頭に立ってしっかりやっていくことは評価しています。議会としても、市長は市民から選ばれた人ですから、尊重しなければならぬのは当然です。

お互いの立場を理解しあって、なれあいではなく、意見は意見としてはつきり申し述べていかねばならないと考えています。

市長 議会と市長は車の両輪であり、対等です。選良といわれる人は、特別の倫理と心理もありません。耐えなければならぬ

## 都筑議長

### より信頼される議会に



市民参加の市政

議会の立場としてはどうですか。

議長 市長は一人だが、議会は二十八人おります。それぞれのまちづくりには、意見が分かれます。大局的に、全体を見て、誤らないように意見をた

めには、施設を充実し、芦屋だからこそできる、人的文化資産をいかせるまちづくりをしたい。

谷崎潤一郎記念館に、一カ月に一人が見ええらしました。市民に望まされていく証拠でしょう。

議長 国際文化住宅都市は、先見の明をもって建設など課題は多いが、これからは国際性にも力を入れ、国際文化住宅都市実現のため、市長は一層がんばってもらいたい。

です。それだけに、「祭り」は大事です。

文化を育てるといっても、行政主導型は長続きしません。続かないのは本當の文化ではない。施設利用も無料にせよではなく、市民にも応分の負担をお願いしながら、施設づくりをしてはどうか。

最後に一言。

市長 三十年ぶりに第二庁舎とも言うべき庁舎が建ちます。文化都市にふさわしい市役所として、本格的に市役所や議会が機能していく基礎ができていくことを楽しみにしています。

## 芦屋文化を育てる

芦屋文化を育てることについては、

市長 ハード面は行政が担うとしても、市民がつくる、あるいは育てる文化が大切です。

今年始めた三天祭りは、続けていきたい。これこそ心を育てる文化づくりだと思っております。

議長 芦屋は、市民の入れ変わりの激しいまちです。

議長 市民参加に異論はないが、やるからには十分な資料を提供してやるべきだ。議会にも公聴会制度が認められているし、できるだけ開かれた議会にしたい。

私は議会人として思うのは、住民参加、市民参加の声が出てくるのは、議会不信があることからは出てくる場合もある。謙虚に反省したい。議員は、市民の皆さまからご支援を受けて出てきているのですから、私はその声を大事にし、市政に反映したい。

芦屋のまちづくりについての考えを。

市長 文化都市という芦屋の特性をさらに発展させていきたい。そのた



開館後、多くの訪問者でにぎわう谷崎潤一郎記念館

**芸術文化講座**

**茶の湯の文化史**

日程 1/28 2/11 2/25 3/11 3/18 (いずれも土曜日、全5回)

時間 午後2時～3時30分

会場 市民センター301室

定員 100人 受講料 500円

申し込みは、1月14日(土)午前10時から来館または、はがきで公民館教育事業係(業平町8-24、☎4995)へ。

**第31回 新春市民囲碁大会**

日時 1月22日(日) 午前10時～(受付9:30～)

会場 市民センター

対象 市内在住・在勤・在学の人

会費 一般 1,500円(昼食付) 中学生以下 500円

競技方法 4クラスに分けて1人3～4局打ち 成績優秀者は、表彰します。

問い合わせ 市民センター文化事業係 (☎4995)

**大原第2地区 事業計画案の縦覧**

大原町九街区(現在大原市場のある街区)および十一街区の一部(コープ芦屋のある街区)の土地所有者、借地権者、借家人で組織された大原第2地区市街地再開発準備組合(理事長・牛瀧保)から事業計画および定款の案をまとめ、大原第二地区市街地再開発組合設立の認可申請の提出がありました。

この事業計画案を一月中旬より市開発事業部(船戸町三二五)で縦覧します。

問い合わせ 市開発事業部(☎3781)

# ちよつとまな形態の 土製品が出土

## 三條九ノ坪遺跡発掘調査が進む

市教育委員会では、昨年十月十七日から三条町一八八番地において、三條九ノ坪遺跡の発掘調査を進めています。調査は二月下旬まで行い予定ですが、珍しい遺物が次々に出土しましたので、中間報告をかねて紹介します。

三條九ノ坪遺跡は昭和六十一年になって発見された新しい複合遺跡で、弥生時代から江戸時代にかけての遺物が出土しています。今回の調査で発見された土製品のいくつかをここに紹介します。

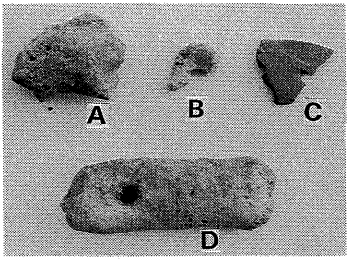

A 土馬  
B 銅鐸形土製品  
C 磨製石庖丁  
D 特殊土製品

【土馬(どば)】目・鼻の口を表現した頭部しか残っていませんが、七センチぐらいの大きさの土づくり馬の一部です。

【銅鐸形土製品】銅鐸をまねて形どった土製遺物で、紐(ちゆう)と呼ばれるつり手の部分が出土。

【磨製石庖丁】紀伊産の緑泥片岩製の稲の石製穂摘み具で、双孔をあけ、ヒモがかけられたようです。

【特殊土製品】幅約五センチ、残存長十四センチの重量感のある棒状の土製品で三カ所に孔(あな)があけられています。

まだ上層部の発掘が終わったばかりですが、今回の調査では、古代芦屋



九ノ坪遺跡の発掘調査風景

# 幼稚園児の募集

昭和六十四年度の新入園児を募集します。表1の通園区域と日程によつて各幼稚園へ手続きをしてください。

▼応募資格：五十八年四月二日より六十年四月一日生まれの五歳児(二年保育)四歳児(二年保育)で市内に居住しているかた

▼申し込み期間：一月十七日(火)から二十五日(水)まで。ただし、土曜日(除く)。各幼稚園で午後二時から三時の間に受け付けます。できるだけ表1の受け付け指定日に申し込んでください。

▼願書配布：一月十二日(木)から各幼稚園で配布

問い合わせは、市教育委員会総務課(☎2121内線503)へ。

幼稚園名	指定日	通 園 区 域
山手		奥山、奥池、奥池南、山手、東芦屋大原、船戸、松ノ内、上宮川の一部(1・4・5・6・7番)、業平
岩園	17日(火)	六麓荘、岩園、翠ヶ丘の一部(11~23番)、親王塚の一部(9~14番)上宮川の一部(10番)
小槌		翠ヶ丘町の一部(1~10番)、親王塚の一部(1~8番)、楠、上宮川の一部(9番)、春日、打出小槌、打出、若宮
伊勢		竹園、浜芦屋、呉川、伊勢、松浜
浜風		新浜、浜風、高浜
精道	18日(水)	上宮川の一部(2・3・8番)、宮塚茶屋、大樹、公光、川西、平田北、津知、宮川、精道、平田
宮川		南宮、大東、浜、西藏
朝日ヶ丘		朝日ヶ丘、東山
西山		山芦屋、三条、西山、西芦屋、月若三条南、前田、清水
潮見	20日(金)	若葉、緑、潮見

# 市営住宅への入居希望者を募集

大東町に建設中の市営住宅の家賃が十二月市議会において別表のとおり決まりました。現在、一般募集分の入居希望者の登録を受け付けています。

今回一般募集しているのは、2K、3K、3DKのタイプ計14戸で2人以上の世帯を対象としています。(前回募集時の3人以上を変更)

▼登録受付期間：一月三十一日(火)まで

▼登録資格：①市内に住民登録をして一年以上経過し、

現に居住していること。または、市内で引き続き五年以上勤務していること。②夫婦または親子を主とした親族のあること。(内縁関係の人も含む)

③入居者の収入が基準に合致すること。④市税に滞納がないこと。

▼必要書類：住民票のほか、給与所得者の場合は六十二年給与所得源泉徴収票、事業所得者の場合は、六十二年所得証明書または税務署へ申告の際の申告書の写し

▼抽選別表

区分	タイプ	使用料月額(円)
第1種住宅	2K	32,700~33,200
	3K	44,600~45,100
	3DK	50,800~52,500
第2種住宅	4DK	62,700
	2K	24,300
	3K	33,300
	3DK	38,100~39,000

および入居：三月頃抽選、六月に入居の予定  
申し込みは、市建設総務課住宅係(☎2121内線404)へ。

# ちよつとおしゃれでエレガントに 市の封筒のデザインを一新

市では、一年間に約五十二万通の郵便物を発送しています。そのほとんどが、市独自の封筒によって、送られています。

このほど、その市の顔ともいべき封筒のデザインを一新し、本年一月から使用していくことにしています。

従来の通信物を保護する「入れ物」から、緑豊かな自然に囲まれた本市のイメージを伝える「コミュニケーション媒体」にと、考えています。

デザインは、市花のコパノミツバツツジをモチーフにシンボライズ(象徴)化した筒の色も美しいグリーンになっています。

製作者は、グラフィックデザイナーで芦屋芸術学院専任講師のサトー茂さんです。サトーさんは「国際文化住宅都市・芦屋にふさわしく、ちよつとおしゃれでエレガント性を重んじました。自治体には珍しいファッショニステを前面に打ち出した」と語っています。

詳しくは、市会計課(☎2121内線211)へ。

夜道を歩いていると、月が私についてくる、というの文学であり、月は動いていないというのが科学である。

負うた子が、眠ると重くなるというの文学であれば、体重は変わらない、というの科学である。

私は、どちらかといえば、文学の側を喜ぶ人間だから、眠ると確かに重くなるがなあ、と考える。

すると、目の覚めているときは、いくらか空中に



浮いているのであろうか。眠ると、力が抜けてぐったりしてしまうが、目が覚めると、力が入ってくるらしい。その力で、立ったり、しゃべったり、動いたりするのだが、この力は、空中に浮こうとする力なのではあるまいか。

杉山 平一

空中に浮こうというの、つまり、引力、重力に従って、心もつねに、低い方へ低い方へと我々を

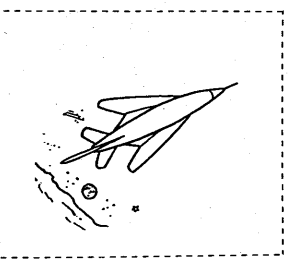

誘い込む引力に、抵抗するのではあるまいか。目をあけていても、心

人間は、もともと形而下的なものを好み、特に関西人は、実質的なものに生きる人種だが、理念は、形而上的な世界をめざしていることを忘れてはならない。

膨大な金をかけてロケットを打ち上げたり、性能も悪くヒマラヤへ登ったりしているのを見て、あれが人間の生きるかたちなのだなあ、と思えるのである。

(詩人、すぎやま・へい)

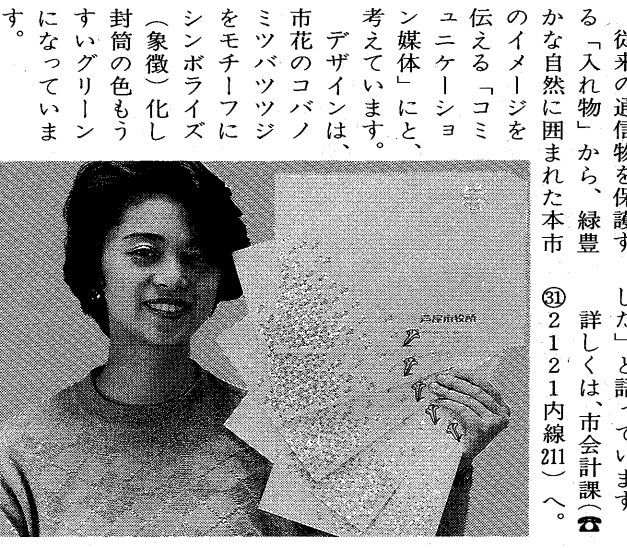

# 奥池地区住民の方へお知らせ

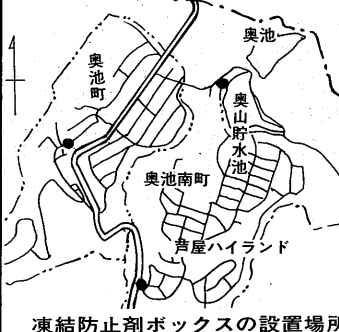

降雪と路面凍結の季節になりましたので、奥池地区では、凍結防止剤(塩化カルシウム)ボックスを地区3カ所に設置しました。

路面が凍結して危険なときは、ボックス内の袋からスコップ等で散布していただくと、路面が音を立ててとけ始めます。ご利用ください。

また、ドライバーのかたは、スリップ事故等が起きやすいので、チェーンの装着を忘れずに行ってください。

市道路交通課(☎2121内線406)

# 新成人を祝う会

1/15(日) 午後1時~3時30分  
(午後0時30分開場)  
ルナ・ホール

▶対象...昭和43年4月2日~44年4月1日生まれの人

▶注意...車でのご来場はご遠慮ください

問い合わせ 体育館・青少年センター青少年育成係(☎20358)

# プログラム

- 開会のあいさつ 教育委員長 北村春江
- お祝いのことば 市長 山村康六 市議会議員 都筑省三 県議会議員 山村哲男
- 記念講演 演題：「夢と希望をもって」 講師：猿木唯資
- 記念演奏 関西学院大学応援団総務部吹奏楽部、チア・リーダー部



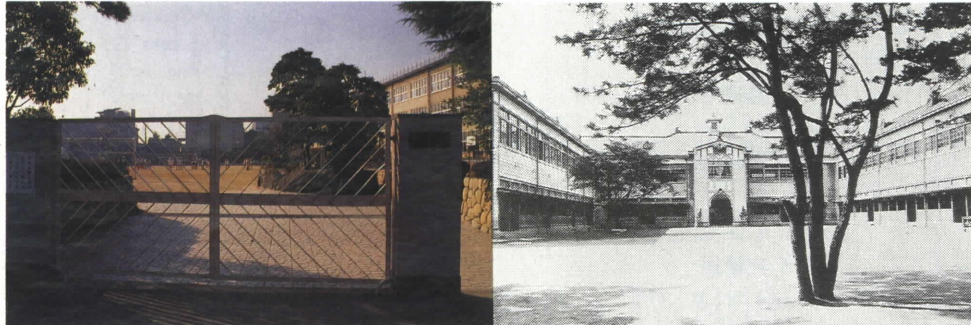

精道小学校 明治19年、開森橋から移転して精道小学校と改称。昭和20年8月の大空襲で鉄筋校舎の外部を残し焼失した。その後、鉄筋に増改築し、47年には創立100周年記念式典が挙行政された。

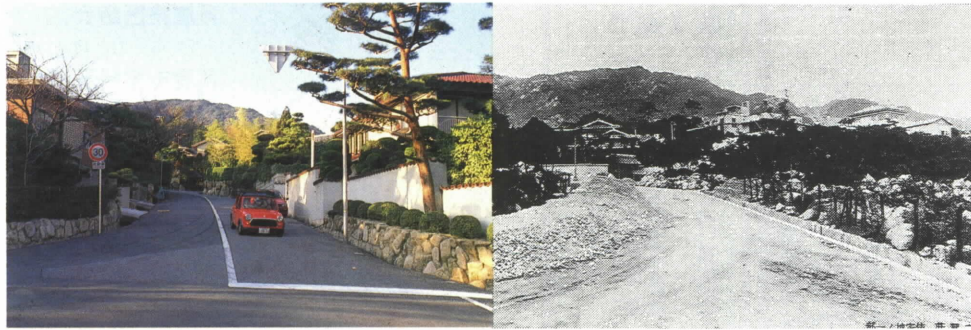

六麓荘住宅地の開発 住宅街形成が宮川北部へ伸び始めた昭和4年、株式会社六麓荘は街路の完全舗装、電気・電話線の地下埋設、上下水道の完備などで東洋一と称された高級住宅街を建設した。

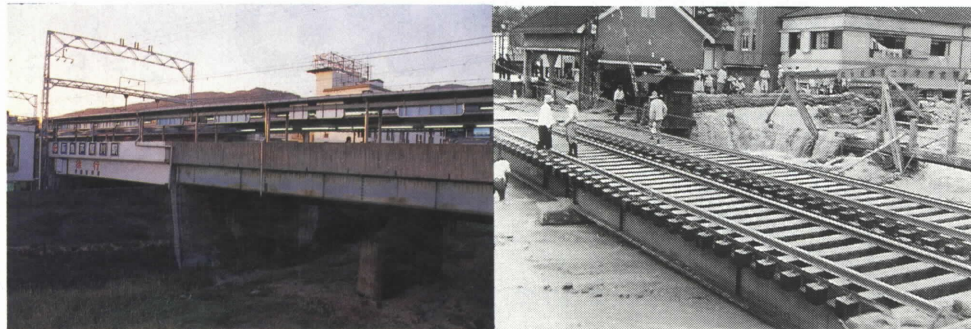

阪神大水害 昭和13年7月5日の最大日雨量は326ミリを超え、芦屋川・宮川などが氾濫し、精道村内は泥海と化した。死者3人、家屋流出・半壊125戸、浸水家屋2,275戸など多くの被害を受け、復興に7年を要した。

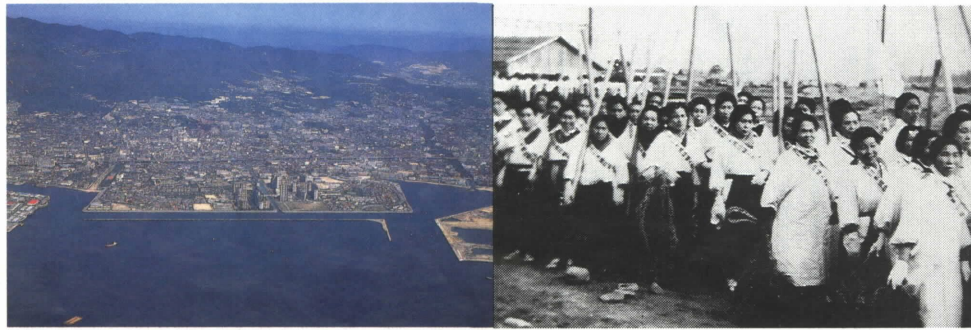

戦災 昭和20年8月5日の大空襲は、大きな被害をもたらした。4回にわたる空襲の市域での被災状況は、罹災者は総人口の約5割、家屋の損壊は総戸数の約4割、校舎は8割を失った。現在では、豊かなまちに向けて芦屋沖地区の埋め立て工事が行われている。

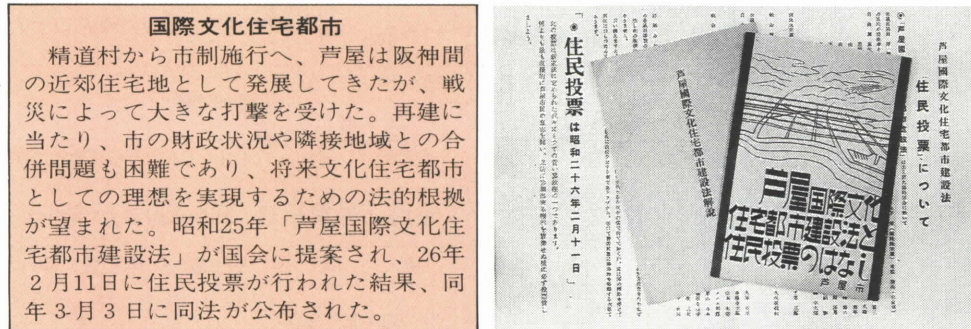

国際文化住宅都市 精道村から市制施行へ、芦屋は阪神間の近郊住宅地として発展してきたが、戦災によって大きな打撃を受けた。再建に当たり、市の財政状況や隣接地域との合併問題も困難であり、将来文化住宅都市としての理想を実現するための法的根拠が望まれた。昭和25年「芦屋国際文化住宅都市建設法」が国会に提案され、26年2月11日に住民投票が行われた結果、同年3月3日に同法が公布された。



芦屋浜 白砂青松の芦屋浜も、戦後砂浜が次第に減少し、にぎわった海水浴も昭和30年代末には困難となった。また、盛んだったイワシ網漁も次第に衰退し、芦屋浜埋め立て工事のころには見られなくなった。

お願い 現在市では、市内の古い写真や資料を収集・整理しています。もしお手持ちの中に珍しいもの(29年以前の写真等)があれば係が接写に伺いますので、市公聴広報課までご連絡をお願いします。

広報あしや



現在の庁舎(昭和35年の落成当時)



当時日本一の村役場といわれた(大正12年)



最初の精道村役場は当時の精道小学校内に設置された(明治22年)



昭和65年完成予定の新庁舎

芦屋市は、昭和十五年十一月十日に市制を施行して、来年で五十年になります。また、今年、明治二十二年に町村制の実施にともない、芦屋市の前身である精道村が誕生してから百周年を迎えます。

そこで今回は、なつかしい写真でこれまでのまちづくりの節目や時の流れを振り返ってみたいと思います。

問い合わせは、市公聴広報課(☎078-2121内線27)へ。

のどかな農村地帯であった芦屋は、恵まれた自然環境を備え、交通機関の発達とともに大都市近郊の住宅都市として発展してきました。その間、室戸台風(昭和九年)、阪神大水害(昭和十三年)、空襲(昭和二十年)などにより、または大きな被害を被りました。本格的なまちづくりは、戦後の復興に始まり、昭和二十六年には芦屋国際文化住宅都市建設法が公布され、その理念に基づき長年にわたり、緑豊かな自然とすぐれた都市機能を備えた調和のあるまちづくりを進めてきました。

高度成長期から安定成長期の今日、人々は物質的な豊かさだけでなく、心の豊かさを求めています。また、高齢化、高度情報化、国際化など様々な課題に直面しており、今後のまちづくりの方向が問われています。このような状況を見極め、時代を見極め、だれもが住み続けたいと願う芦屋のまちを創造していかねばなりません。

明治から大正、昭和へと本市が歩んできたみちのりをふり返りながら二十一世紀へ飛躍する芦屋を市民の皆さんと共に形づくっていかねばなりません。

来年、本市は市制施行から五十周年の大きな節目を迎えます。市では市制五十年事業の一つとして、次代へ受け継がれる市のシンボルとして庁舎の増築を行います。市政推進の核として、また、市民のふれあいの場として設計され、皆さんに親しまれる「シティホール」を目指します。

写真で見える芦屋「今・昔」

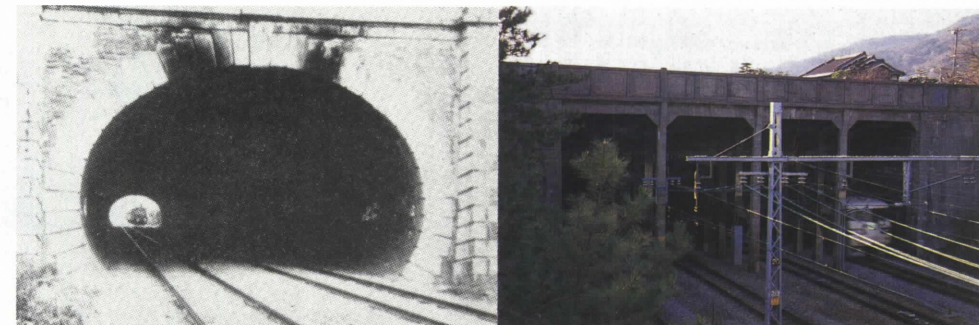

芦屋川トンネル 川床の下を電車が走る珍しい天井川風景。明治の初め、鉄道建設のためレンガ造りの円形トンネルが造られた。当時の英国の新聞も輸入りて優れた工法を紹介している。

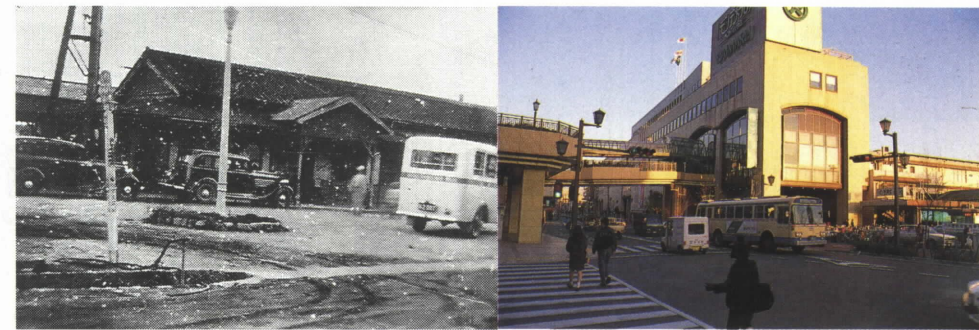

六麓荘バス 昭和の初め、市域東北の山麓に高級住宅地六麓荘を造成した「株式会社六麓荘」の経営するバスが阪急芦屋川一苦楽園間の路線で、昭和7年3月から営業を開始し、南北交通が便利になった。(写真はJR芦屋駅北)

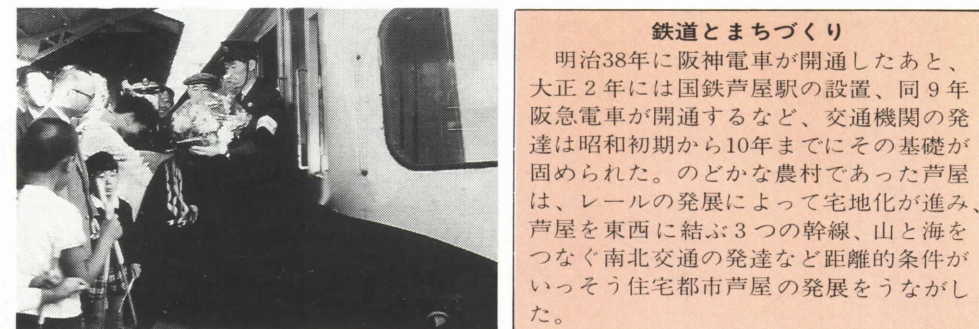

鉄道とまちづくり

明治38年に阪神電車が開通したあと、大正2年には国鉄芦屋駅の設置、同9年阪急電車が開通するなど、交通機関の発達は昭和初期から10年までにその基礎が固められた。のどかな農村であった芦屋は、レールの発展によって宅地化が進み、芦屋を東西に結ぶ3つの幹線、山と海をつなぐ南北交通の発達など距離的条件がいつそう住宅都市芦屋の発展をうながした。

快速電車芦屋駅停車 昭和32年10月1日午前6時39分、神戸発上り快速電車が、拡張された芦屋駅のホームにすべりこんだ。当日は精道小学校で祝賀式が行われ、飛行機から祝賀のピラ数万枚が芦屋のまちにまかれた。

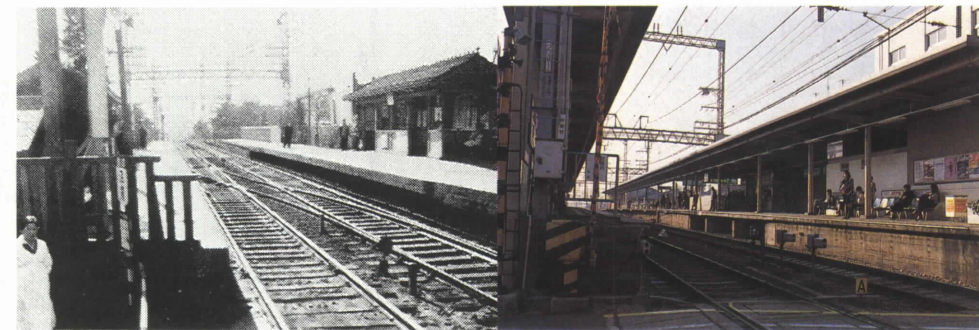

阪神芦屋駅 明治38年4月、阪神電車が開通し、芦屋・打出の2停留所が設けられた。以来、大阪や神戸に至る交通はたいへん便利になり、芦屋の発展に重要な役割を果たすこととなった。市制施行当時の年間乗車数は153万人余りであった。(現在は553万人余り)



阪神国道(国道2号) 昭和2年4月に開通。当時は東洋一のアスファルトの大道として、2000万円の巨費で建設された。7月には阪神国道電車が開通(49年3月廃止)。4年、阪神国道バスが開通した。

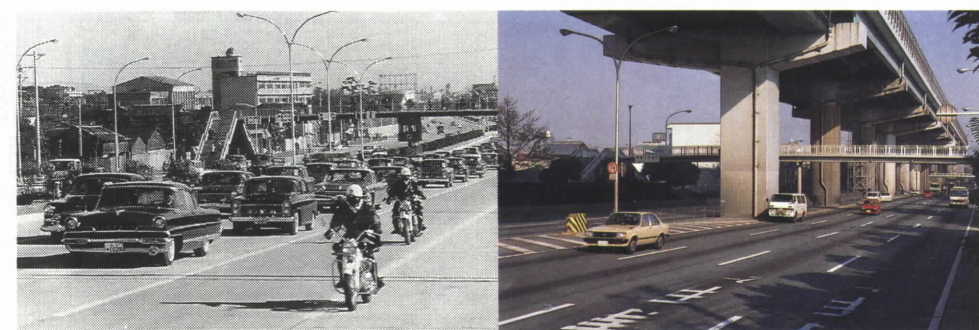

第2阪神国道(国道43号) 昭和38年1月に開通。芦屋市域では旧浜街道にかかる永保橋を拡張して芦屋川橋とした。国道の開通式には300台の自動車を運べる大パレードが盛大に行われた。

芦屋のあゆみ

明治5年9月	芦屋(精道小の前身)、打出小学校開校
7年5月	大阪・神戸間に鉄道開通
22年4月	芦屋・打出・三条・津知の4カ村が合併、精道村誕生(人口3285人)
38年4月	阪神電車開通、芦屋・打手停留所設置
大正2年8月	東海道線芦屋駅開設
5年5月	精道村第1耕地整理組合設立(大正年間に第13組合まで設立)
9年7月	阪急電車開通、芦屋川停留所設置
12年6月	精道村役場新庁舎竣工
昭和2年4月	阪神国道(国道2号)開通
4年	六麓荘開発(区画整理・その他に戦前3・戦後6地域で実施)を開始
13年4月	村営水道給水開始
15年11月	阪神大水害
20年8月	4回目の空襲(市内で最大の被害を被る)
24年8月	広報あしや創刊号発行
26年3月	「芦屋国際文化住宅都市建設法」公布
27年8月	県立芦屋高校全国高校野球大会に優勝
31年9月	芦屋庭球場完成
32年10月	第11回国民体育大会開催
35年8月	国鉄快速電車芦屋駅に停車
36年5月	現庁舎落成
36年9月	米国モンテペロ市と姉妹都市提携
37年4月	芦有道路開通
37年10月	市立芦屋高校開校
38年10月	第2阪神国道(国道43号)開通
39年5月	芦屋市民憲章制定
45年2月	阪神高速道路神戸線開通
46年3月	芦屋市総合計画策定
48年4月	緑ゆたかな美しいまちづくり条例施行
49年3月	下水終末処理場開所
54年3月	芦屋浜住宅団地入居開始
58年11月	国鉄芦屋駅北地区再開発事業第1地区「アルパル」オープン
61年11月	国鉄芦屋駅北地区再開発事業第2地区「ラポルト」オープン
62年7月	伊勢町文化ゾーンに新図書館開館
63年10月	伊勢町文化ゾーンに谷崎潤一郎記念館開館



村から市への飛躍を報じる当時の新聞



# 保健衛生

**保健センター**  
 公光町5-10 ☎1586  
**県保健所**  
 公光町1-23 ☎0707  
**芦屋市医師会**  
 公光町5-21 ☎2000  
**芦屋市歯科医師会**  
 公光町4-29 ☎6471  
**衛生総務課管理係**  
 精道町5-11 ☎2121  
 内線352  
**環境衛生課**  
 浜風町31-1 ☎2155  
**環境施設課**  
 浜風町31-1 ☎5391

## 市民健診・肺がん検診

保健センターでは、毎月第三土曜日に市民健診・肺がん検診を実施しています。お気軽にお越しください。(予約不要)

●日時：一月二十一日(土)午前九時三十分から十時三十分まで

●会場：保健センター  
 ●対象：十六歳以上の市民。肺がん検診は四十歳以上のかた

●費用：無料。ただし、肺がん検診でかくたん検査の必要な七十歳未満のかたは九百円。

●内容：胸部X線、検尿(夕食後二時間ごろの尿を持参)、血圧、問診。四十歳以上のかたは、聴打診、血液検査が加わります。

## 年始のごみ収集開始日

●燃えるごみ

曜日区分	年始(最初)
月・水・金地区	1月4日(水)
火・木・土地区	1月5日(木)

●燃えないごみ

収集地区	年始(最初)
月曜日地区	1月9日(月)
火曜日地区	1月10日(火)
水曜日地区	1月11日(水)
木曜日地区	1月12日(木)
金曜日地区	1月6日(金)

●大型ごみ  
7面に記載のとおり

●環境処理センターへの持ち込み  
1月4日(水)午前9時から

●芦屋浜住宅団地のパイプライン輸送  
1月4日(水)午前9時から

問い合わせ  
〈ごみの収集〉環境衛生課  
〈ごみの持ち込み・パイプライン〉環境施設課

## 幼児のために あやと食事の 与え方教室

●日時：一月二十日(金)午前十時から十一時三十分

●会場：保健センター

●対象：二、三歳児を持つ保護者

●内容：食欲のない子、野菜嫌いの子供の食事

●その他：試食があります

## 不用猫の 引き取り日

すので、親子でご参加ください。(予約制、保健センターへ)

また、保健所で行っている犬の引き取りは、一月六日(金)から通常どおり取り扱います。

▼問い合わせ：衛生総務課管理係、または芦屋保健所衛生課

## みんなの協力 きれいな空気

締め出そう窒素酸化物

冬期には、地表付近の気温が上空の気温よりも低い日などに大気汚染が発生しやすくなります。窒素酸化物は、自動車の排気ガスはもちろん、家庭で使うガス器具からも発生します。家庭で無駄に燃料を燃やしていることが意外に多いものです。マイカーの使用や家庭内の暖房の自粛等汚染防止にご協力をお願いします。

▼問い合わせは、衛生総務課公害係へ。

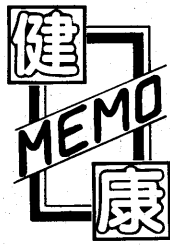

10

## スギ花粉症

芦屋病院 耳鼻いんこう科医長 吉村史郎

毎年、春の三月・四月に必ずといってよいほど、くしゃみ、鼻みず、鼻づまり、目のかゆみ、充血などといった煩わしい症状に悩まされる人がいます。これがスギ花粉症でアレルギー体質の人が花粉を吸い込んでいくうちに突然に発病し、しかも一度発病すると、自然治癒はまず期待できません。一個のスギ花粉は三十ミクロンの微粒子で、風に乗ると数十キロ、あるいは数百キロも飛びます。従って、まわりにスギの木のない都会でもスギ花粉症に気がつけなければならず、むしろ大気汚染や住宅環境の劣化のため、花粉の多い郊外よりも花粉の少ない都心の方がスギ花粉症の患者さんが多くなっています。

スギ花粉症の治療は予防薬がその中心になっていま

# 検診だより

1月1日  
2月5日

保健センター (国道2号業平橋 南へ150メートル)

内容	日程	時間	対象・経費等
ツベルクリン反応検査	9	14:00~15:30	3カ月~4歳未満児。母子健康手帳、予防接種つづり持参
ツ反判定・BCG接種	11		個別接種。無料
三種混合・はしか			委託医療機関にお問い合わせください。
1歳6カ月児健康診査	19	13:00~14:00	S62.6.16~7.15生まれ。母子健康手帳持参
母親学級	11、18、25	12:45~16:00	妊産婦。母子健康手帳持参。テキスト代250円
市民健診	21	9:30~10:30	16歳以上。胸部X線、血圧、検尿、採血(40歳以上、絶食)
肺がん検診(市民健診で実施)	21	9:30~10:30	40歳以上。胸部X線。かくたん検査(必要なかたのみ900円)
健康チェックA	6、2/3	9:30~10:30	35歳以上。前日の夕食後2時間の尿持参。朝は絶飲絶食。成人病予防7項目2,000円
健康チェックB(予約制)	2/7、2/13 予約受付中	9:15~	35歳以上。成人病予防10項目5,000円
貧血検査	24	9:30~10:30	16歳以上。180円
栄養相談(予約制)	24	9:30~11:00	無料
健康相談	21、28	9:30~10:30	成人を対象に医師による相談
胃がん検診(予約制)	9、12、14、19 23、26、30、2/2	9:00~10:30	35歳以上。1,000円
子宮(頸部)がん・乳がん検診	随時	医療機関で診療時間内の午前中	30歳以上の婦人。子宮(頸部)がん1,000円、乳がん400円
歯周病講座	毎月第3水曜日	13:00~	市内在住・在勤の40歳以上のかた。無料
献血	20(市役所北側) 28(浜グアイエー前)	10:00~15:00 10:00~16:00	16歳~64歳
ねたきり者訪問指導	随時	随時	40歳以上でねたきり状態のかた

県保健所 (国道2号業平橋 東へ150メートル)

内容	日程	時間	対象・経費等
4カ月児健康診査(股関節脱臼検診併設)	12 26	13:00~14:30	S63.9.1~9.15生まれ:母子健康手帳 S63.9.16~9.30生まれ:持参
3歳児心の検診	10、17、24	9:00~9:30 10:15~10:45	3歳0カ月児。母子健康手帳持参
3歳児健康診査	19、2/2	13:00~14:30	満3歳~4歳未満児。母子健康手帳持参
乳幼児歯みがき教室	11、2/1	13:00開始	1歳6カ月児(0~6歳も可)歯ブラシ、コップ持参
歯の衛生相談	11、2/1	13:45~14:15	乳幼児、妊婦、中高年、一般
乳幼児精神保健相談(予約制)	10	13:00~14:30	母子健康手帳持参
妊婦健康相談	6、13、20、27、%	13:00~14:00	貧血検査等。母子健康手帳
一般健康相談	6、13、20、27、%	13:00~14:00	有料。診察、血圧測定、X線撮影、心電図ほか。車いすのかたは、事前に連絡ください
電送心臓検診	6、13、20、27、%	14:00~14:30	
精神保健相談(予約制)	26	9:30~10:30	精神保健に関する不安や心配等、専門医の相談
検便・水質検査	月・火・水・1/9から	9:00~12:00	有料。特殊項目水質検査など第1・第3月曜日
療育相談(予約制)	9	13:00~14:30	心身障害の心配のある児。専門医、心理発達・福祉の相談

## 日曜・祝日救急当番医

内科 9時~17時

歯科 9時~12時

- 岡医院 <内科、小児科> 1月1日(日) 仁木歯科医院  
岩園町5-18 ☎20401 大東町10-9-1 ☎26544
- 中村医院 <内科> 2日(月) 能治歯科医院  
精道町2-4 ☎20468 西芦屋町6-13 ☎33386
- 平岡医院 <産婦人科、小児科> 3日(火) 橋本歯科医院  
打出小槌町6-12 ☎23880 茶屋之町6-2 ☎23393
- 北岡医院 <内科、小児科> 8日(日) 長谷川歯科医院  
大榎町3-17 ☎23414 宮塚町7-11 ☎40212
- 野村医院 <内科、神経科> 15日(日) 原田歯科医院  
伊勢町5-10 ☎25505 前田町3-7 ☎30333
- 山田医院 <内科> 16日(月) 平嶋歯科医院  
南宮町11-16 ☎29351 東山町29-18 ☎33380
- 藤井医院 <内科> 22日(日) 藤本歯科医院  
親王塚町1-4-202 ☎25231 船戸町5-2-202 ☎4193
- 黒住医院 <皮フ科、外科> 29日(日) 巻播歯科医院  
大榎町1-23 ☎23572 打出町1-16 ☎23233
- 井崎医院 <内科> 2月5日(日) 増田歯科医院  
公光町1-16 ☎22317 親王塚町11-15 ☎25359
- 筋師医院 <内科、小児科> 岩園町7-26 ☎20627
- 松葉医院 <内科、小児科> 翠ヶ丘町1-5 ☎21641
- 重信医院 <内科、小児科> 西山町11-3 ☎2480

耳鼻いんこう科の急病診療

▼診療日：日曜日および休日

▼時間：九時~十六時

▼場所：尼崎医療センター  
(尼崎市水堂町三十一番一〇、  
☎06-436-8701)

眼科の急病診療

▼診療日：日曜日および休日

▼時間：九時~正午

▼場所：尼崎医療センター  
(尼崎市水堂町三十一番一〇、  
☎06-436-8701)

夜間在宅輪番  
在宅当番医が待機しています。

▼時間：夜間(毎日)二十一時~翌七時

▼問い合わせ：消防本部(☎2345)



# 1・2月 大型ごみの収集日

問い合わせ 環境衛生課 (☎2155)

大型ごみは定められた日の午前8時30分までに出しましょう。

最近、比較的新しい自転車、三輪車等が出されています。間違えて収集しないため「不要品」と表示してステーションに出してください。

収集する町名・区域	曜日	1月	2月
朝日ヶ丘1~7街区	月	30	
朝日ヶ丘8~17街区	火	31	
朝日ヶ丘18~40街区	水		1
船戸・松ノ内	木		2
伊勢	金		3
清水	土		4
宮塚	月		6
山手・奥山	火		7
竹園・浜芦屋	水		8
月若・平田・奥池	木		9
奥池南	金		10
大榎・公光	土		11
三条南	月		13
春日	火		14
岩園21~49街区	水		15
六麓荘	木		16
岩園1~20街区	金		17
打出小槌・打出	土		18
楠1~12街区	月		20
楠13~16街区	火		21
前田・川西	水		22
三条	木		23
山芦屋・宮川	金		24
東山1~13街区	土		25
東山14~30街区	月		27
若宮	火		28
翠ヶ丘1~15街区	水	5	
翠ヶ丘16~23街区	木	6	
親王塚	金	7	
東芦屋	土	9	
津知・平田北	月	10	
松浜	火	11	
高浜1~4街区	水	12	
高浜5~9街区	木	13	
若葉1~3街区・緑	金	14	
若葉4~7街区	土	16	
浜風・新浜	月	17	
潮見	火	18	
大原1~13街区	水	19	
大原14~28街区	木	20	
大東1~11街区	金	21	
大東12~18街区	土	23	
西蔵	月	24	
茶屋之	火	25	
南宮	水	26	
浜	木	27	
呉川	金	28	
西山・西芦屋	土		
精道・上宮川	月		
業平	火		

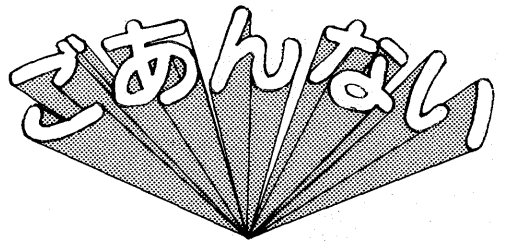

## 募集

## 催し

● 2月25日(土)まで、生活文化課(☎2121内線32)へ。

● パート看護婦(外来担当)  
勤務時間：8時30分～16時30分(日・祝日は休み、時間は相談のうえ決めます) ● 賃金：1時間870円、1380円(助産婦、正看護婦、准看護婦の免許等による) ● 問い合わせ：芦屋病院総務課管理係(☎2156内線205)

● 発行に必要なもの：①写真一枚(たて3.5cm、よこ2.5cm) ②健康保険証など(本人を証明するもの) ③印鑑 ● 利用方法：利用する施設の窓口で提示してください ● 申し込み：高年福祉課(☎2121内線38)

● おとなが楽しむ  
日時：2月1日(水) 10時～12時 ● 会場：図書館おはなしのへや ● 対象：成人 ● 内容：昔話・童話など ● ゲスト：大月ルリ子氏(児童文学者) ● 定員：40人 ● 申し込み：来館かほか(住所・氏名・電話番号記入のこと) ● 図書館(伊勢町12-5) ● 問い合わせ：図書館(☎2301)

● 金融機関が全土曜日休業になります  
銀行・信用金庫・郵便局などの金融機関は、2月から全土曜日休業になります。

● 市の税金・国民健康保険料などの納付や市の窓口での支払い金の受け取りは、金曜日までの間にお願いします。

● なお、月末が土曜日にあたるときは翌々日が納期になります。

● 法人や個人の事業主で給与の支払いのあるかたは早めに提出してください。  
① 税務署へ提出するもの  
② 各種支払調書のうち提出範囲に該当するもの  
③ 昭和63年分源泉徴収票等の支払調書合計表

● 市役所へ提出するもの  
④ 給与支払報告書の個人別明細書2枚  
⑤ 給与支払報告書の総括表

● 問い合わせは、芦屋税務署所得税第一部門(☎2131内線247)または市役所課税課市民税係(☎2121内線270)へ。

● 保護者のかたは、お子さんの就学する学校の入学承諾書と印鑑をもって市教育委員会総務課(☎2121内線503)へお越しください。

● 痴ほう性老人相談  
日時：1月11日(水) 14時～16時 ● 会場：福祉会館 ● 内容：専門医師による助言、託老ルームの利用方法など ● 問い合わせ：社会福祉協議会(☎7530)

● 本紙1月15日号は発行しません。次号は2月1日号です。

今月が納期です。忘れずに期限内に納めましょう。

**納期**

- 市県民税(普通徴収)第4期
- 法人市民税・事業所税(11月決算法人)
- 国民年金保険料1月分
- 国民健康保険料第7期

納付には便利な口座振替のご利用を

● 高年齢者身分証明書の発行  
お年寄りが低料金で県内の文化施設・映画館などを利用できる身分証明書を発行しています。  
対象：65歳以上のかた

● 支払調書の提出は  
今月31日までに「給与所得の源泉徴収票」等の支払調書は、1月31日(火)までに提出してください。

● 私立小・中学校への就学者は届け出を  
お子さんが私立・国立の小・中学校へ就学される場合は、事前に市教育委員会への届け出が義務づけられています。

● 希望者の登録  
市立保育所の臨時保育士希望者(いずれも有資格者)は登録してください。  
【臨時保育士】勤務時間：9時～17時(時差出勤あり) ● 日給：(例)30歳で5400円。

● 保育所アルバイト  
市立保育所の臨時保育士希望者(いずれも有資格者)は登録してください。  
【臨時保育士】勤務時間：9時～17時(時差出勤あり) ● 日給：(例)30歳で5400円。

● 福祉総務課取り扱い分 5%  
【社会福祉のために】▽24万7945円、みんなのチャリティチャンネルS.M.O.A.兵庫県実行委員会▽1万3327円、喫茶勇紀

● 老人福祉のために▽10万円、常城伊久男  
【交通遺児のために】▽1万円、宮本一

● 芦屋病院取り扱い分 1%  
▽電動車いす1台、財団法人富士記念財団

● 図書館取り扱い分 1%  
100万円、福永正清

● 社会福祉協議会取り扱い分  
▽1万円、向井章雄▽1万円、滝本雄士▽10万円、常城伊久男▽20万円、根来明▽11万6000円、芦屋ステーションビル株式会社

● 希望者の登録  
市立保育所の臨時保育士希望者(いずれも有資格者)は登録してください。  
【臨時保育士】勤務時間：9時～17時(時差出勤あり) ● 日給：(例)30歳で5400円。

● 保育所アルバイト  
市立保育所の臨時保育士希望者(いずれも有資格者)は登録してください。  
【臨時保育士】勤務時間：9時～17時(時差出勤あり) ● 日給：(例)30歳で5400円。

● 希望者の登録  
市立保育所の臨時保育士希望者(いずれも有資格者)は登録してください。  
【臨時保育士】勤務時間：9時～17時(時差出勤あり) ● 日給：(例)30歳で5400円。

● 保育所アルバイト  
市立保育所の臨時保育士希望者(いずれも有資格者)は登録してください。  
【臨時保育士】勤務時間：9時～17時(時差出勤あり) ● 日給：(例)30歳で5400円。

● 希望者の登録  
市立保育所の臨時保育士希望者(いずれも有資格者)は登録してください。  
【臨時保育士】勤務時間：9時～17時(時差出勤あり) ● 日給：(例)30歳で5400円。

● 保育所アルバイト  
市立保育所の臨時保育士希望者(いずれも有資格者)は登録してください。  
【臨時保育士】勤務時間：9時～17時(時差出勤あり) ● 日給：(例)30歳で5400円。

芦屋市学校保健大会  
**心と体の健康**  
1月19日(木)午後1時～4時  
ルナ・ホール

内容  
性教育実践報告「今、思春期」  
性教育映画「小学生と性」  
講演「いまだから知っておきたい十代の性」  
講師 東靖男氏(芦屋カウンセリングセンター)

市教育委員会学校教育課(☎2121内線505)

**消防出初め式**

日時 1月8日(日)  
午前10時～正午  
会場 川西運動場

式典、演技、写真コンテスト、潮見中プラスバンド部のドリル演奏、記念撮影コーナーなど。

市消防本部(☎2345)

世界の美味メニュー  
**ごはん料理講習会**

2/1 (水)  
10時～13時

会場…市民センター料理室  
対象…市内在住の女性30人  
費用…無料  
料理内容…じゃがたらご飯、ひじきご飯、咸魚炒飯(シェンユーチャーハン)、ピザ風ご飯など  
持ち物…エプロン、三角布、筆記具、持ち帰り用容器  
申し込み…1月4日(水)から電話で、先着順。市経済課消費生活係(☎2121内線325)へ。





芦屋市弓道場で

# 「弓の心」を求めて 外国人初の「教士」に

朝日ヶ丘町  
ウイリアム・オブライエンさん(43歳)

体育館・青少年センターの四階に、阪神間随一といわれる弓道場がある。外からの採光を取り入れた明るい道場で、つやのある床板が、神聖さと緊張を高めている。

ウイリアム・オブライエンさんは、その弓道場で、習練を積んでいる。現在、六段の腕前で、外国人では、四人目の錬士(れんし)である。弓道には、段のほか、厳しい審査で与えられる称号(錬士・教士・範士)があり、錬士になるにも十年はかかるという。五年前、ロンドンから、芦屋

市弓道協会の会長・竹内修さん(八段、範士)を師と求め、日本にやってきた。竹内さんを知ったとき、すでに五段だった。しかし、竹内さんの迫力ある弓に出会ったとき、自分の弓の師を見たのだった。

オブライエンさんの弓は、基本的に忠実で、正確。「不可能を可能にする」挑戦の心で、弓に向かっているという。外国人では初めてという「教士」が、すぐそこまできている。本業は彫刻家である。芦屋のまちかどにもっと彫像を配した街並みをと、話す。



初心者のかたを歓迎します

芦屋市弓道協会は、毎週水曜と木曜日の午前10時から午後三時まで、初心者も教えている。弓道に興味があるかたは、ぜひ足を運んではいかがか。問い合わせは、井上方(☎25819)へ。

## ホット話題

お正月って?  
私たちが日常にはご先祖が残された習わしがいっぱいあります。それら一つひとつに何だろうと疑問を持ち、次代に伝えてゆくの親の役目だと思っております。(グループ・芦文)

昔、お正月は歳(とし)神様を迎えることでした。歳神とは稔(とし)神、つまり田の神であり、ご先祖だったそうです。神霊がご降臨なさる目じるしが門松やしめ飾りだったのです。年中行事の節に食べるのがお節(せち)料理、畑でとれた菜や芋、大根をゴツ煮にするのがお雑煮……。

これができればあなたは、芦屋博士だ!  
今年、市制施行50周年です。本紙4・5面で芦屋今昔の特集をしています。新春を、芦屋にちなんで、アコちゃんクイズでお楽しみください。お年玉あり。(アコちゃんとは、こうほうあしやの愛称です)

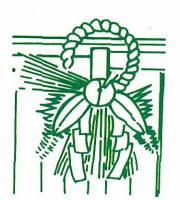

# アコちゃんクイズ

全15問の解答番号の総合計が答です

Q1 大阪の船場の旧家の四人姉妹を中心に、芦屋を舞台にして展開される谷崎潤一郎の小説は?

Q2 足利尊氏と打出浜で戦った武将は誰? 現在楠町に戦跡碑がある。

Q3 標高五六五・六メートルの高さを誇る芦屋の山は?

Q4 昭和三十六年、モンテペロ市と姉妹都市提携が実現。モンテペロのあるアメリカの州は?

Q5 江戸時代、ある魚をいけにえにし、弁天岩の水神に雨ごいのお祈りをした。ある魚とは何?

Q6 芦屋と友好都市提携に向けて親善を深めている広東省の肇慶(ちやうけい)市には有名な特産品があります。何か?

Q7 山手町にある旧山邑住宅の設計者は誰? 帝国ホテル設計者で有名。

Q8 明治九年、ロンドンの新聞で芦屋のことが紹介されました。どの?

Q9 天保年間、二十年の歳月をかけて奥山池の開きに成功した芦屋村の人は誰?

Q10 昭和三十一年、山中学校裏山で弥生式の住居跡が発見されました。何遺跡か?

Q11 昭和四十年、「動く図書館」として市内を巡回するようになった図書館自動車文庫の愛称は何?

Q12 明治九年、ロンドンの新聞で芦屋のことが紹介されました。どの?

Q13 明治二十二年、精道村が誕生したときの人□は?

Q14 谷崎潤一郎賞を受賞した本市出身(精道中学卒業)の作家は誰?

Q15 昭和四十五年、市制三十周年をおかえ、市の木にクロマツを決定。では、市の花は何に?

Q1 雪国

Q2 源義経

Q3 荒地山

Q4 テキサス

Q5 鮎(あゆ)

Q6 ウーロン茶

Q7 ガウディ

Q8 おたふく山

Q9 芦屋道満

Q10 会下山遺跡

Q11 ひまわり号

Q12 白砂青松の風景

Q13 約三百二十人

Q14 村上龍

Q15 キンモクセイ

Q1 細雪

Q2 平清盛

Q3 龍谷山

Q4 カリフォルニア

Q5 鱒(ます)

Q6 端溪の硯(すずり)

Q7 ライト

Q8 荒地山

Q9 瓦林政頼

Q10 城山遺跡

Q11 いずみ号

Q12 芦屋川トンネル

Q13 約三万二千人

Q14 村上元二

Q15 コバノミツバツツジ

はがきに、各問の解答番号の合計数を記入して、一月十四日(土)〈消印有効〉までに、市公聴広報課(精道町七十六)へ。正解者二十人に、成人式記念のテレホンカードを進呈します。(多数の場合は、抽選で決定します)

はがき見本

アコちゃんクイズ解答  所名 電話

住所

氏名

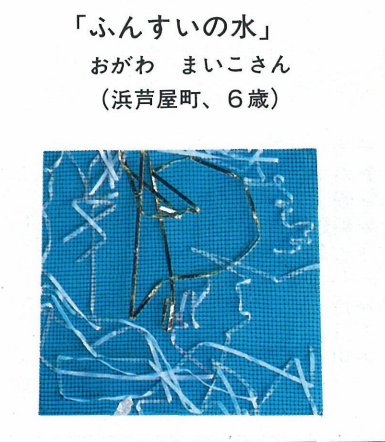

「アコちゃんだより」  
童美展は、ユニークな児童創作美術展として広く知られています。今年四十回目を数えます。(写真は、昨年の作品から)