

昭和63年

4月1日号

No. 517

広報

# あしや

芦屋市の人口と面積

—昭和63年3月1日推計人口—

人口総数	88,807	世帯数	31,747
男	41,769		
女	47,038	面積	17.31km <sup>2</sup>

発行 芦屋市役所(公聴広報課) ☎0797-31-2121  
兵庫県芦屋市精道町7番6号 毎月1日・15日発行

## 打出公園



企画：大森一樹 (映画監督)

撮影：山口 宏 (写真家)

打出公園(打出小穂町15-14)は、阪神打出駅から北へ約150メートル、小穂幼稚園や旧図書館と隣接する公園です。敷地には3つのオリがあり、タイワンザルやリス、クジャなどがいます。

この小さな動物園は、昭和34年公園完成と同時に作られ、動物たちは芦屋市動物愛護協会から寄贈されたものです。

### 風景の撮影所

～身のまわりにある芦屋～

ASHIYA

産物だと驚いた。猿の檻のある公園は空想の産物だと

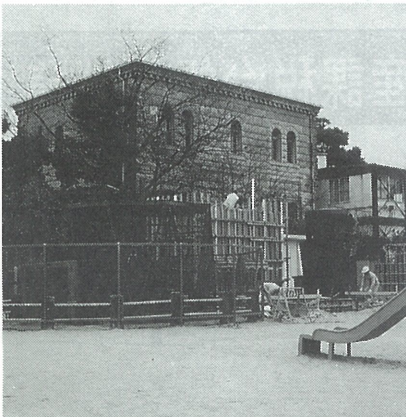

改築中の猿舎(後ろの建物は旧図書館)

針は80キロを指していた。思われているのである。森など若くは世代に圧倒的な人気のある小説家、景気よく公園の垣根を突き破り、つつじの植込みを踏み倒し、石柱に思い切り車をぶっつけた上に

「おもり・かずき」

「おもり・かずき」

「おもり・かずき」

「おもり・かずき」

「おもり・かずき」

「おもり・かずき」

「おもり・かずき」

「おもり・かずき」

「おもり・かずき」

「おもり・かずき」

「おもり・かずき」

「おもり・かずき」

「おもり・かずき」

「おもり・かずき」

「おもり・かずき」

「おもり・かずき」

「おもり・かずき」

「おもり・かずき」

「おもり・かずき」

「おもり・かずき」

「おもり・かずき」

「おもり・かずき」

「おもり・かずき」

「おもり・かずき」

「おもり・かずき」

「おもり・かずき」

「おもり・かずき」

「おもり・かずき」

「おもり・かずき」

「おもり・かずき」

「おもり・かずき」

「おもり・かずき」

「おもり・かずき」

## お猿の檻のある公園

映画監督 大森一樹

現在、「ノルウェーの針は80キロを指していた。思われているのである。森など若くは世代に圧倒的な人気のある小説家、景気よく公園の垣根を突き破り、つつじの植込みを踏み倒し、石柱に思い切り車をぶっつけた上に品だ。もらった作

「風の歌を聴け」の舞台となった。自分が見ていた。怪我ひとつ無かったというのは、まさに僥倖といふより他なかった。

僕がショックから醒め、壊れたドアを蹴とばして外に出ると、フィアットのボンネット・カブは10メートルばかり先の猿の檻の前にまで吹き飛び、車の鼻先はちょうど石柱の形にへこんで、突然眠りから叩き起こされた猿たちはひどく腹を立てていた。(講談社刊『風の歌を聴け』より)

打出公園の前の道を深夜時速80キロで飛ばせるかどうかは別に(僕の映画でも、その前の道は使わなかった)、公園に猿の檻があるのは、あの公園しかないと思っ

ところから読んだ人の中には、猿の檻がある公園というものが、独創的なイメージだ、いままでないセンスだといふ人がいるので驚いた。

猿の檻のある公園は空想の産物だと

日本中で芦屋という街ほど、外人の人々が勝手にイメージを作りあげている街はないのではないかと。そのイメージが、あまりにも素敵だったり、素晴らしすぎたりする中で住んでいる者にはいささか迷惑ではある。そう思うのは僕だけではない。ただ、その迷惑は、外見だけでなく中身が——というものはない。外人の人々がイメージするよりも、素敵で、素晴らしい芦屋の日常風景が、住んでいる僕らの目のまわりにはいくつも

公園があるんだねと、しみじみと見ていた。

自分が子供

のころから日常的に、当たり前風景として見てきた公園が、この街の外の人には当たり前風景でなかったことは新鮮な発見だった。



# 春の公民館講座

めまぐるしく移り変わる現代社会、その流れの中を直線的に未来に向かうだけでなく、今、生きている世界に目を転じて学習する機会として、春の講座・十講座を開講します。

文学作品を素材に人権の大切さを学ぶ「同和教育講座」、史馬遷の「史記」をとらえて中国の歴史をひもとく「中国史講座」、ふるさとの昔話を耳をかたむけながら、そこに生きた人々の心に思いをはせる「声屋昔話再考」、人間の生にも死にも科学技術がかかわる今日、あらためて生命とは何かを探る「生命科学への招待」などもりださず、公民館で新しい生涯学習の一步をふみだしてください。

新緑かおる春、公民館で新しい生涯学習の一步をふみだしてください。

講座名	講師 (敬称略)	日時・会場	定員・受講料
同和教育講座 文学とこころ	小川 悟 (関西大学教授) 大阪人権歴史資料館職員	5/19~6/30 全6回 木曜日中心 9:45~11:30 <217室ほか>	30人 (託児あり) 無料 (入館料・交通費実費)
幼児教育学級 伸ばそう! 明日の元気つ子	二関隆美 (甲南女子大学教授) まきごろう (まき表現教室主宰) 敏方志郎 (県立母と子の島島長) 川上 忠 (遊びと玩具研究会代表) 岡田 さよ子 (主婦) 山崎万里 (母性問題研究家) 宇田倫子 (立花育児カウンセリングセンター所長) 市教委学校教育課職員 関 崎一 (神戸大学教授)	5/13~7/15 全10回 金曜日 9:45~11:30 <講義室ほか>	30人 (託児あり) 1,000円 材料費実費
生命科学への招待 いのち ゆれる「生命」の 輪郭	渡辺 格 (北里大学客員教授) 松原謙一 (大阪大学細胞工学センター長) 谷口維紹 (大阪大学細胞工学センター教授) 東龍一郎 (毎日放送第一報道部記者) 後藤正治 (フリージャーナリスト) 中川米造 (大阪市立大学教授)	5/9~7/18 全6回 月曜日 10:00~12:00 <講義室>	50人 (託児あり) 500円
都市人類学入門 街は ワンダーランド!	米山俊直 (京都大学教授) 石森秀三 (国立民族学博物館助教授) 高田公理 (愛知学泉大学講師) 森田三郎 (甲南大学助教授) 鳴海邦碩 (大阪大学助教授) 松田素二 (大阪市立大学講師) 井上忠司 (甲南大学教授) 上田 篤 (京都精華大学教授)	5/21~9/24 全8回 土曜日 10:00~11:30 <講義室>	50人 (託児あり) 500円
中国史講座 「史記」の世界	加地伸行 (大阪大学教授) 大川俊隆 (大阪産業大学講師) 福嶋 正 (大阪教育大学講師) 平木康平 (大阪府立大学助教授) 河田悌一 (関西大学教授) 塩出 雅 (武庫川女子大学講師) 庄司莊一 (高野山大学教授) 西村富美子 (愛媛大学教授) 横山 弘 (奈良女子大学教授) 三浦国雄 (大阪市立大学助教授)	5/14~9/24 全10回 土曜日 14:00~15:30 <講義室>	50人 1,000円
食の博物誌 日本人の 食文化探検	奥村彪生 (伝承料理研究家)	5/12~9/29 全6回 木曜日 13:00~15:00 <料理室>	30人 500円 (材料費は実費)
時事経済セミナー 時の動き ウォッチング	宮川敦雄 (経済評論家)	4/30~9/10 全5回 土曜日 14:00~16:00 <講義室>	50人 500円
声屋昔話再考 ふるさとからの 贈りもの	稲田浩二 (京都女子大学教授) 田中 豊 (関西大学講師) 大谷泰三 (映像作家) 中島富蔵 (旧三条村総代) 北山たか子 (あし笛代表) 宮本允子 (声文会員) 市教委社会教育文化課職員 宮崎修二郎 (郷土文学研究家)	5/20~7/1 全7回 金曜日 18:30~20:00 <講義室>	50人 500円
レクリエーション実技講座 心にのこる 思い出の唱歌	門田泰子 (県立西宮高校講師)	5/13~9/16 全10回 金曜日中心 15:00~16:30 <音楽室>	50人 1,000円 (異世代ペアの子どもは無料)
ボランティア実技講座 はじめての人の ための手話	富田昭治 (大阪府立生野高等ろう学校教諭) 芦屋ろうあ協会会員 手話サークル「クレッシェンD」 市福祉部保護課職員	5/11~9/28 全20回 水曜日 14:00~16:00 <114室・217室>	30人 無料

講師の都合で日時等の変更があるときは、ご了承ください

## 合同開講式 記念講演会

▼日時：四月二十五日 (月) 午後一時三十分  
▼会場：市民センター 四〇一室  
▼定員：百五十人 (参加自由)  
▼費用：無料  
▼託児：二一三室 (幼児室)  
▼記念講演  
○テーマ：「私たちをとりまく現代社会」  
ちど自分をつめる  
○講師：松永一郎 (兵庫医科大学教授)  
▼問い合わせ：市民センター教育事業係 (☎④4995)



- ◆受付開始日…4月13日(水)10時から。定員になりしだい締め切ります。なお、定員に余裕のある場合にかぎり、20日(水)から市外の人も受け付けます
- ◆受付会場…市民センター401室(ただし、13日午後からは市民センター事務室で受け付けます)
- ◆申し込み方法…来館または、はがき(希望講座名、住所、氏名、年齢、性別、電話番号を記入)で。はがきの受け付けは、市内が14日、市外は21日からです
- ◆受講料…受講料は全回とおしの金額です。お支払い済みの受講料はお返してできませんのでご了承ください
- ◆問い合わせ…市民センター教育事業係(業平町8-24、☎④4995) (託児) (無料)
- ▶対象児…60年9月以前に生まれた幼児(2歳半以上)
- ▶申し込み方法…必ず幼児同伴で申し込んでください
- ▶対象講座…同和教育講座、幼児教育講座、生命科学への招待、都市人類学入門

## 芦屋川カレッジ募集要項 (高齢者大学)

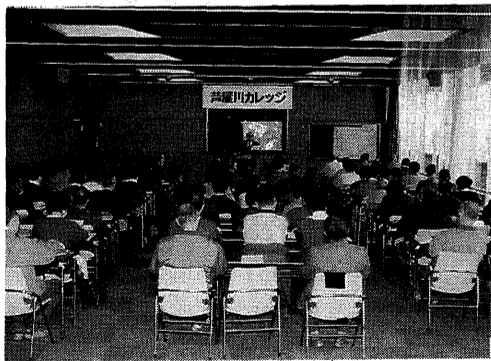

◇日程…4月27日~64年3月15日。毎水曜日(必修コース38回、選択コース15回)  
◇対象…市内在住の60歳以上で、学習意欲のあるかた(初めて参加のかたに限りです)  
◇定員…100人(ふるさとコース35人、科学コース30人、文学コース35人)  
◇受講料…2000円。申し込みのときに納入。教材費などは自己負担  
◇受付…4月13日(水)9時30分~正午。市民センター401室で。その後は市民センター事務室で受け付けます(定員になりしだい締め切ります。郵送・電話での受け付けはしません)

芦屋川カレッジでは、生涯学習の場として各自の生活に適した学習内容を見つけ出し、意欲的な学習をします。人生の完成期にふさわしい社会的能力を高め、生きがい作りに結びついた学習活動を行います。

- ◎必修コース…毎水曜日10時~11時30分(全員受講)  
◇人生80年時代の老後生活の設計・福祉・経済◇日本・世界最近の時事◇健康医学◇思想と人生◇人間となること◇消費と生活◇家族と法律◇人間と芸術◇暮らしの文化◇福祉の心◇地域活動 ほか
- ◎選択コース…各コース別約3週間に1回、水曜日13時~14時30分  
【ふるさとコース】◇芦屋の歴史◇芦屋川と生きもの◇芦屋の史跡◇芦屋と文学◇芦屋の石像遺物 など  
【科学コース】◇宇宙と天体(春・夏・秋・冬)◇食品の科学◇バイオテクノロジー◇コンピューターの時代と生活◇暮らしの中の科学 など  
【文学コース】◇漢字とかな◇万葉集◇枕草子◇伊勢物語◇平家物語◇奥の細道◇近松文学◇近代文学 など

## 春の華道大会

芦屋市茶華道協会による各流華道の展示

4/9(土) 午前9時

4/10(日) 午後3時

市民センター301室

市民センター文化事業係 (☎④4995)



## トレーニング教室

日時…<月・木曜クラス> ①10時~12時②13時~15時  
③18時~20時30分 <日曜クラス> 13時~15時  
会場…体育館・青少年センタートレーニング室



対象…市内在住・在勤・在学(高校生以上)の健康なかた。  
受講料(月額)…<月・木曜クラス>  
高校生2,000円、一般3,000円  
<日曜クラス> 1,500円

申し込み…4月22日(金)までに、印鑑持参で体育館・青少年センター(☎④8228)へ。

## 固定資産課税台帳の縦覧

4月7日(木)~26日(火)

(日曜日は除く)

時間 午前9時~午後5時  
(土曜日は正午まで)

場所 市役所1階税務課



問い合わせ  
市税務課固定資産課税係(☎④2121内線271)

# 緑と自然の快適都市へ

## 芦屋市緑化基金を設置



昭和六十一年に行なった本市世論調査により、八八パーセントの市民が今後本市に住みたくないと答えています。これは本市の生活環境の良さに負うところが大きいとされていますが、良好な生活環境を演出するものとして、心のやすらぎ、ゆとりを与えてくれる緑は大きな要素として考えられています。現在、本市の緑被率(土地が芝生・草花や樹木)

どで被われている割合)は、全市平均で二九パーセントで、近隣市の中では随一のものです。この緑の量は市が行っている公共事業によるものもさることながら、これまで市民の皆さまが長年培ってきた各ご家庭での緑化に負うところが大きいと考えられます。一方、都市への人口集中は本市でも例外ではなく、いままであった緑も徐々に減少しつつあります。市街地の半分以上が民有地であることを考えますと、市民の皆さまのご協力が大きく影響します。

現在の良好な生活環境を次の世代に残すため、あるいはさらに緑豊かな自然に包まれた快適都市をつくりだすため、緑について考えるときがきたのではないのでしょうか。市ではこのほど、特に民有地の緑化を一層推進するため「芦屋市緑化基金」を設置しました。これは、市の拠出金と市民・団体・法人等の皆

さまざまに緑化のための寄付金をいただき、これを運用し、得られる利子を民有地緑化事業の一部助成や啓発活動などにあてようとするものです。具体的には、

- ▼プロック塀から生け垣への改修に対する助成
- ▼共同住宅のベランダのプランターによる草花の植栽に対する助成
- ▼商店街などのプランターの設置への助成
- ▼都市緑化のための講演会・講習会の開催
- ▼都市緑化の推進

## 芦屋を紹介する映画が完成

この映画では、最近町並みの変化によって失われつつある大正から昭和初期の建築物を記録し、現在の市街地の成り立ちを解説しています。ビデオ作品にもなっています。

また、市のビデオ講習会をきっかけにできたビデオグループ「芦屋ビデオ・スクエア」(代表・松本巧史氏)が「芦屋と谷崎文学」(郷土文学を訪ねて) (十分)を製作し、この一月の「兵庫県ビデオ大賞」に入選しました。谷崎文学の代表作「細雪」に出てくる昔の芦屋の町並みなどをまじえながら、その足跡をわかりやすく紹介しています。

両作品とも、市立図書館視聴覚教育ライブラリー(☎2301)で公開するとともに、貸し出しも行っています。ラポルテ市民サービスコーナー(☎3130)でも楽しんでいただけます。

世帯一枚が原則ですが、一定期間芦屋市を離れるかたに、次の保険証を発行しています。

必要なかたは、国保証と印鑑を持って、窓口へおこしください。

こんなときは  
手続が必要ですが、国保に加入しているかたで就職や扶養家族の認定などにより、新たに職場の健康保険(社会保険)に加入されたかたは、国保脱退の手続きが必要で、そのまま放置されま

国民年金保険料が六十三年四月から下表のとおり改定されました。保険料の納付は、納め忘れない口座振替をご利用ください。

振替依頼書と年金手帳または領収証書、預金通帳、届け出印を持って、金融機関または郵便局へお申し込みください。

国民年金保険(☎21内線345)へ。

種類	定額	加付額
改定前	7,400	7,800
改定後	7,700	8,100
1年間前納	90,170	94,850

## 国民年金

### 保険料の改定

## 国保コーナー

国民健康保険証は、一旅行や仕事、お産のかた

そのため何兆円の金をかけて月へ行ってみたい、開通一番乗りしようとする夜の行列したりする。こういうバカげた無駄をやる限り、人間社会は成長発展して行くのだと思う。

国保に加入しているかたで就職や扶養家族の認定などにより、新たに職場の健康保険(社会保険)に加入されたかたは、国保脱退の手続きが必要で、そのまま放置されま

納め忘れはありませんか  
六十二年度分の国民健康保険料の納期限はすでに過ぎています。未納の保険料があるかたは至急納めてください。事情があつて納付が遅れているかたは、放置しないで市保険係にご相談ください。



## 無駄

杉山 平一

阪急電車の駅名が、なぜ「芦屋」でなく「芦屋川」なのか疑問に思っていたが、それは政府の鉄道の駅名を民間が使うのは禁止されているためだ。阪神の「芦屋」は、国鉄の駅より先にできていたのである。



それからまた、大阪神戸間を阪急・国鉄・阪神国道電車がスレスレに平行に走っている無駄を年少のころから疑問に思っていた。ところが、見て

みると電車を走らせてから、あとで沿線の土地を売り出し、学校を呼び集め、野球場をつくり、動物園を設けている。なるほど、金もうけのためだ

駅名も使わなかったわけである。私鉄は、野球を見に行く人のために敷いたのではなく、乗せるため野球場をつくったのである。国鉄は野球場も動物園もつくらなかった。

社会主義と資本主義というものを目の前にした気がした。もうけようとして、こういう無駄をつくるのだが、この無駄が生活を豊かにする。

動物は必要によってしか動かないが、人間だけが好奇心によって動く。

国民健康保険証は、一旅行や仕事、お産のかた

必要なかたは、国保証と印鑑を持って、窓口へおこしください。

こんなときは  
手続が必要ですが、国保に加入しているかたで就職や扶養家族の認定などにより、新たに職場の健康保険(社会保険)に加入されたかたは、国保脱退の手続きが必要で、そのまま放置されま

試験項目	2月8日(月)		3月14日(月)		基準
	流入水	処理水	流入水	処理水	
天候	晴れ	晴れ	晴れ	晴れ	活性汚泥法処理による基準
気温(℃)	4.0	16.0	16.0	16.0	
水温(℃)	13.0	14.7	15.7	16.0	5.8~8.6
P H	7.9	7.5	7.7	7.4	
S S(mg/l)	94	4	87	3	70以下
B O D(mg/l)	250	9.6	240	10	20以下
大腸菌群数(コ/ml)	46,000	0	78,000	0	3,000以下
備考	前日晴れ 前々日晴れ		前日晴れ 前々日曇り		

**受け付け中 年会費360円**

市の交通災害共済は、皆さんの1日1円の掛け金で、万一のときにお役立ていただく制度です。市内に居住し、住民登録・外国人登録をされているかたなら誰でも加入できます。

▶申し込み方法…申込書に会費を添えて、銀行・信用金庫・郵便局へ。

家族ぐるみで加入しましょう

**市民交通災害共済**

問い合わせ  
市道路交通課  
(☎2121内線408)



### 心豊かな教育と文化の香り高いまちづくり

学校教育の正常化と学校施設や設備の思いきった充実を行い、子供が安心して通うことができ、学校づくりを進めます。学校施設の予算は、前年度に比べ約二・五倍の増という大幅な措置をしました。

地域の文化は、人々が自覚と誇りを持って大切に育てていくことができ、従って、文化づくりの核となる施設づくりを進めるとともに、これが声



学校教育の正常化と学校施設や設備の思いきった充実を行い、子供が安心して通うことができ、学校づくりを進めます。

### 精道・山手中学校 校舎を大幅に改修

校舎と誇れるものを市民の皆さまとともにつくりあげていきます。

**学校教育の充実**

教育委員会が提唱して、学校側の立場に立った「学ぶ側の立場に立った教育」の実現を支援します。

第一は、校舎を中心とした責任ある運営体制の確立と教職員研修を充実します。

第二は、小・中学生および保護者・教職員を対象に「教育行政調査」を実施します。

第三に、セカンドスクールの拡充、学校園花いっぱい活動の充実、部活動の活性化、全国高等学校総合体育大会ヨット競技の開催などを行います。

国際化の進展に対応し、昨年度市立芦屋高校に導入した外国人講師の招へいを中学校にまで拡充し、

学校教育について専門的に幅広くご意見をお聞きのため、「芦屋市学校教育審議会」を設置します。

施設面では、精道中学校の校舎・教室を大幅に改修し、山手学校の全校舎の改修を年次の進めします。また、朝日ヶ丘小学校の運動場拡幅を改

### 地域社会づくり

学校と地域社会との連携を基にした健全育成事業として「中学校区青少年健全育成推進会議」の活動を、PTA、青少年育成委員、地域団体などと連携しながら、活性化を図っていきます。

コミュニティ・スクールは、地域住民がそれぞれの特性を生かしながら、活発な魅力ある地域社会づくりに向けての活動が展開されています。今後とも、生涯教育推進の観点から援助に努めていきます。

**文化・スポーツの振興**

スポーツ事業をより活性化させるための体育関係団体の育成・援助を行います。また、国際交流や民間力の導入を図る事業も展開します。

スポーツ振興審議会から、生涯スポーツ推進のため(仮称)「第二体育館」構想などスポーツ施設や事業施策について、今年度中に答申をいただき、充実を図ります。

「芦屋市谷崎岡一郎記念館」を開館するとともに、市制施行五十周年記念事業である郷土資料館・美術館の建設準備を進めます。また、近畿設立する(仮称)「財団法人

### 三大つりを定着

芦屋市文化振興財団を中心に市民文化の高揚に努めます。

旧図書館跡は、市民のニーズに即した利用計画の検討を進めます。

旧山邑家住宅の保存工事は、今年度で完了するため、公開について現在関係者と協議しています。

集会所は、奥池地区に設置します。

アメリカ合衆国モンテペロ市とは、より一層交流を進めるとともに、中華人民共和国の広東省肇慶市との友好都市提携に努力します。

「文化の国体」といわれる「第三回国民文化祭」が兵庫県で開催されるのを機会に、芦屋にふさわしい事業を実施します。

### 独居老人のための緊急通報システム

十二月に着手した第四期増設工事を進め、新外來棟は九月ごろオープン予定です、引き続き手術室を中心とした本部中枢施設を整備します。

**救急医療の充実**

初期の救急医療は、従来の休日夜間在宅輪番制に加え、歯科の休日在宅輪番制および眼科の休日診療を実施します。

なお、市立芦屋病院で

### 高齢者福祉の推進

懸案の特別養護老人ホームは、社会福祉法人「聖徳園」を誘致します。これは、五十人定員で、ヨートステイや痴ほう性老人も受け入れ、さらにデイサービスセンターも併せて、市も建設費を補助し、来年四月開園の予定です。

独居老人の不安を解消するため、ベント方式による緊急通報システムを採用します。

### 障害者福祉の推進

心身障害者福祉は、市民参加型福祉の実現を目指して、向こう二カ年の国・県の補助事業である「障害者の住みよいまちづくり推進事業」を進めます。

心身障害児早期療育事業は、適切な助言・指導ができる療育スタッフを充実します。また、つつ共同作業所は、早い機会に建設できるよう運営主体づくり等を検討します。

### 健康でしあわせないきいきとした福祉のまちづくり

人生八十年時代を迎え、いきいきとした活力といるおのりある地域社会を築くための基本は、お互いが健康であることです。若い人たちが子供さんがお年寄りになるまで育て、すべてのお年寄りが思いやりと心の行き

### 阪急・阪神駅周辺に駐輪場を整備

また、宮川線の街路樹の植栽や公園の補植、旧防衛庁の緑化を今年度から進めるなど公共施設の緑化を進めます。

また、宮川線の街路樹の植栽や公園の補植、旧防衛庁の緑化を今年度から進めるなど公共施設の緑化を進めます。

### 火葬場・墓所

火葬場は、改めて検討しますが、その間、現施設をできる限り改善しながら維持してまいります。

墓所の増設は、墓地に対する需要をふまえ、霊園周辺部等の立地条件や法的な規制面等を調査し、事業化への準備を整えてまいります。

### 上・下水道事業

上水道は、通水以来五十周年を迎えます。第六期拡張事業のうち、市街地の機械や計器設備の改良を行います。

下水道事業は、宮川町一帯の浸水対策として四号幹線の改修のほか、大原町、親玉塚町の雨水管整備に着手します。

### 緑豊かなうるおいとやすらぎのあるまちづくり

本市は、良好な自然環境や住環境に恵まれています。

今後「緑豊かな美しいまちづくり条例」の趣旨に基づき、より一層その名に恥じないように自然と調和した緑豊かな人間味あふれる美しいまちづくりを進めます。

**緑化事業の推進**

芦屋を代表する松の緑を保護育成するため、三カ年の最終年度として芦屋公園の環境整備を行います。

翠ヶ丘公園の改修、翠ヶ丘町内の市有地を子供の遊び場として整備します。

### 再開発・住宅事業

芦屋駅北地区市街地再開発事業は、第三地区を完成させます。大原地区のうち第一地区は、事業計画策定作業を進め、第二地区は組合施行を進めます。中央地区は、地元

### 行財政の効率的な運営

力に深い敬意を表しますと、重ししながら、二十一世紀に向けてニュー芦屋の建設を進めます。

このため、芦屋は良いまちだ、「任んでみて本当に良かった」と住み続けたい」といっていただける「温かみのあるまち」づくりが必要であると考へておられます。

### わかりやすい市政へ全職員が広報マン

職員全員が広報マンであることの認識のもとに広報活動の充実を図ります。

OA化の推進は、まずコンピュータの高度利用を拡大します。また、パソコンの利用による事務効率の向上を図ります。

市庁舎は、現在地を増築し、六十五年十一月の市制施行五十周年記念日に合わせて完成させます。

### 教育改革を重点課題に

私は、昨年四月、「取り戻さう芦屋の良さと教育を」をスローガンに掲げ、多くの市民の皆さまがのご支持を得て、第十四代芦屋市長として重責を担わせていただきました。

選挙期間中、また、その後、の市政を進める中で、何とか今の芦屋を建て直してほしい、芦屋の教育を良くしてほしいという多くの声やご意見を承りました。私は、市民の皆さまの期待と信頼にこたえるため、教育の改革を重点課題として取り組んでいます。教育を良くするため、教育委員会と、十分な意思疎通を図り、相互信頼のもとに進めなければならないものと考えて

### 主要施策

- ▶心豊かな教育と文化の香り高いまちづくり
- ▶健康でしあわせないきいきとした福祉のまちづくり
- ▶緑豊かなうるおいとやすらぎのあるまちづくり
- ▶行財政の効率的な運営

### 駐輪場を整備

本市は、良好な自然環境や住環境に恵まれています。

今後「緑豊かな美しいまちづくり条例」の趣旨に基づき、より一層その名に恥じないように自然と調和した緑豊かな人間味あふれる美しいまちづくりを進めます。

### 再開発・住宅事業

芦屋駅北地区市街地再開発事業は、第三地区を完成させます。大原地区のうち第一地区は、事業計画策定作業を進め、第二地区は組合施行を進めます。中央地区は、地元

### 上・下水道事業

上水道は、通水以来五十周年を迎えます。第六期拡張事業のうち、市街地の機械や計器設備の改良を行います。

下水道事業は、宮川町一帯の浸水対策として四号幹線の改修のほか、大原町、親玉塚町の雨水管整備に着手します。



施政方針を説明する山村市長

家族みんなで安全の輪をひろげよう

4月6日(水) ~15日(金)

春の全国交通安全運動

交通ルールを取り入れた交通安全ゲートボール大会

- 日時…4月7日(木)午前9時30分~雨天のときは8日(金)
- 会場…川西運動場
- 問い合わせ…市道路交通課 (☎2121内線407)

国際化時代といわれる現代、今、「経済」を読むことは「時代」を読むことです。

公民館図書室では、「経済」と「時代」を読むための本を多数そろえています。

ご利用ください。

- ◇『大変動』(アルビン・トフラー、中央公論社)
- ◇『株式市場の科学』(山下竹二、中央公論社)
- ◇『知備革命』(田丸ようすけ、PHP研究所)
- ◇『事典1990年代日本の課題』(総合研究開発機構編、三省堂) ほか

今、「経済」を読む

公民館図書室 (☎4995)

ベタンク地域巡回講習会

ベタンクとは、芦屋から広がった新スポーツで、フランス流「ビー玉ころがし」ゲームです。わかりやすいルールで、だれもが楽しめるレクリエーションスポーツです。ご参加ください。

●日時および会場 (いずれも10時~11時30分)

日程	会場	日程	会場
4月5日(火)	宮園公園	4月17日(日)	芦屋公園
4月7日(木)	公光公園	4月19日(火)	岩ヶ平公園
4月9日(土)	川西公園	4月21日(木)	松ノ内公園
4月10日(日)	芦屋公園	4月23日(土)	奥山公園
4月12日(火)	大東公園	4月24日(日)	芦屋公園
4月14日(木)	橋ヶ丘公園	4月26日(火)	西浜公園
4月16日(土)	朝日ヶ丘公園	4月28日(木)	東浜公園

●指導…日本ベタンク協会公認指導者

●受講料…無料

●申し込み…当日会場で15分前から受け付けます

●問い合わせ…体育館・青少年センター体育係 (☎8228)

楽しいビデオ作品づくりに挑戦!!

ビデオ講習会

★日時・内容…下表のとおり

★会場…図書館

★定員…20人(先着順)

★費用…無料

★講師…山本徹男氏(映像制作家)

★指導協力…芦屋ビデオ・スクエア会員

★申し込み…電話で、図書館視聴覚教育ライブラリー (☎2301)へ

日程	時間	内容
5月8日(日)	10時~15時	カメラの撮りかた(1)
5月22日(日)	10時~15時	カメラの撮りかた(2)
6月5日(日)	10時~16時	絵コンテをつくる
6月19日(日)	10時~16時	いよいよ撮ってみよう
7月3日(日)	10時~16時	編集(1) つないでみよう
7月17日(日)	10時~16時	編集(2) 音を入れてみよう
7月31日(日)	10時~12時	作品発表と反省会

広報あしや物語

いま、そっとページを開くと……

少しご紹介が遅くなりましたが、第十三号からB5判になった広報あしや、通算第六号発行されたばかりの第十九号から今日と同じ型のタブロイド版に変わりました。題字も「芦屋市広報」に変更になっています。

モテルチェンジ第一号の「芦屋市広報」十九号(26・7・20発行)には、二十六年五月二十五日に就任したばかりの助役内海清氏による「文化都市芦屋の将来を夢みて」の一文が一面を飾り、「土地の狭い芦屋としては、将来主として山岳地帯を開発し、たぐさんの立体的なアパートを作りた」と決意を表しています。

内海清氏は、二十七年九月十六日、猿丸吉左衛門氏の退任に伴う市長選挙で、第五代市長に選出されました。内海新市長は、その就任あいさつ(第三十三号・写真)で「市長として着手しなければならない仕事は山積んでいます」が、「根本

時約四万八千人)を目指し、「山地の開発に努めて住宅の建設を促進すべきだ」と強調しています。

「山地開発」はその後、山麓地帯の北部土地区画整理事業(朝日ヶ丘町東山町一帯)となり、三十三万坪の新しい住宅地ができ、さらに奥池の宅地開発、芦有道路の開通へと実現していき、また、当時国際文化住宅博覧会」の開発企画まで持ち上がったほど新都市建設の意気込みが感じられます。

国際文化住宅都市

26年30年(五)

内海市長の就任とあいさつ(第33号)



# 保健衛生

## 犬の登録と狂犬病予防注射

生後三か月以上の犬は、毎年一回、登録と狂犬病予防注射を受けることが法律で定められています。今年も、下表の日程で実施します。お近くの会場で見つけることができます。市内の動物

犬の登録と狂犬病予防注射日程表(雨天決行)

4月	10:00~11:30	13:30~15:00
7日(木)	打出保育所北側	芦屋大学附属高校前
8日(金)	三条八幡神社西	岩園派出所北側
11日(月)	精道小学校東側	打出天神社前
12日(火)	山芦屋町12-11 中山宅西側	津知公園
13日(水)	東芦屋公園	岩園保育所東側
14日(木)	打出浜公園	竹園集会所
15日(金)	松ノ内公園	大東公園
18日(月)	宮塚公園	山手幼稚園前
19日(火)	奥池ハイランド前 バス停前(10:00~10:40) 奥池バス停前(10:50~11:30)	市立芦屋病院西口 バス停前
20日(水)	阿保親王塚南側	松浜町7-29西側
21日(木)	西浜公園	東浜公園

病院で四月中に受けてください。手続きの済んだあと、鑑札と注射済票は首輪に、標識は門などの見やすいところに必ずつけてください。

▼費用：登録料等二千二百六十円、予防注射料二千七百円、合計四千八百六十円

▼お問い合わせ：衛生総務課管理係または、芦屋保健衛生課へ

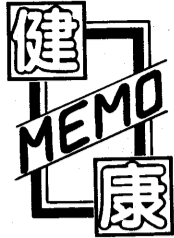

(1)

## アレルギー

市立芦屋病院 病院長 倉堀知弘

草木花粉によるアレルギーの人々が増加しています。気管支ぜんそくとかアレルギー性諸疾患に加えて、遺伝的素因を持つアトピー性諸疾患のかたがたも同様に増加しています。

臨床免疫学の進歩にともない、諸種のアレルギーをはじめ、腎炎・肺炎・肝炎などの原因と治療法がすこ



しずつ解明されつつありますので、患者さんの自己管理を含めて積極的に、あきらめず、治療を続ける必要があります。

特定疾患以外の中には、食品は消化吸収されて肝臓に運ばれ、解毒ののち利用されることから、慢性肝炎・肝硬変のかたがたが入院されたときの栄養食品内容には、食品アレルギーの有無は重要な問題となります。従って、食品アレルギーのある人やアトピー体質の人々は症状がないからといって、軽視できないのが食事の内容です。

あなただけ飼いで愛情と責任を持って正しく飼っていますか。

朝、夕に犬を放すとか、散歩につれ出してもフンの始末をしないなど、間違った飼育方をしている人がいます。

犬を飼う場合は、つないで飼う、散歩のときは、必ずスコップとビニール袋を持ってフンの始末をするなど他人に迷惑をかけるない気くばりをし、正しく飼育しましょう。

お問い合わせは、衛生総務課管理係または、芦屋保健衛生課へ。

## 犬は正しく飼いましょ

健康に関する不安や悩みを、成人を対象に専門医が相談に応じます。お気軽にお越しください。予約は不要です。

▼対象：市内在住・在勤のかた

▼会場：保健センター

▼日時：毎月第三・第四土曜日、午前九時三十分から十時三十分

▼費用：無料

▼問い合わせ：保健センター

## 健康相談

散歩につれ出してもフンの始末をしないなど、間違った飼育方をしている人がいます。

犬を飼う場合は、つないで飼う、散歩のときは、必ずスコップとビニール袋を持ってフンの始末をするなど他人に迷惑をかけるない気くばりをし、正しく飼育しましょう。

お問い合わせは、衛生総務課管理係へ。

## 散布機の無料貸し出し

害虫の繁殖する季節になりました。市では、害虫駆除用散布機を無料で貸し出しています。

特に、桜・つばき・サザンカには毛虫が発生しがちです。葉の裏に毛虫の卵や幼虫がついていないか注意し、早め早めの

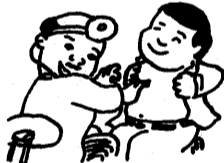

## 日曜・祝日当番医

### 内科 9時~17時

- 4月3日(日) 重信医院 <内・小児科> 西山町11-3 ☎2480
- 10日(日) 井田医院 <内科> 茶屋之町9-14 ☎3861
- 17日(日) 坂東医院 <外科> 松ノ内町10-18 ☎3399
- 24日(日) 永井医院 <小児科> 春日町6-15 ☎8165
- 29日(金) 京極医院 <小児科> 楠町8-13 ☎2735
- 5月1日(日) 上條医院 <内科> 高浜町7-2-105 ☎0787
- 3日(火) 鈴木医院 <小児科> 高浜町7-2-105 ☎0766
- 4日(水) 林医院 <外科> 高浜町7-2-105 ☎8880
- 5日(木) 藤原医院 <皮膚科> 公光町9-6 ☎5112

### 歯科 9時~12時

- 4月3日(日) 明石歯科医院 公光町9-6 ☎1560
- 10日(日) 有本歯科医院 春日町6-15 ☎1087
- 17日(日) 池沢歯科医院 松ノ内町3-9 ☎1780
- 24日(日) 石原歯科医院 親王塚町1-4 ☎1388
- 29日(金) 稲垣歯科医院 大原町5-19 ☎2870
- 5月1日(日) 岩崎歯科医院 清水町3-4 ☎4731
- 3日(火) 宇賀歯科医院 公光町1-19 ☎4074
- 4日(水) 上住歯科医院 宮塚町11-24 ☎1560
- 5日(木) 高田歯科医院 浜町10-5 ☎2229

夜間在宅輪番  
在宅当番医が待機しています。  
▶時間 夜間(毎日)21時~翌7時  
▶問い合わせ 消防本部 (☎2345)

耳鼻いんこう科の急病診療  
▶時間 9時~16時  
▶場所 尼崎医療センター (尼崎市水堂町3-15-20 ☎06-436-8701)

まず かかりつけの医者へ

## 検診だより

4月1日  
5月5日

●会場をまちがわないように ●車でのご来場はご遠慮ください

### 保健センター

(公光町5-10 ☎31-1586) 国道2号業平橋 南へ150メートル

内容	日程	時間	対象・経費等
ツベルクリン反応検査	4	14:00~15:30	3カ月~4歳未満児。母子健康手帳、予防接種つづり持参
ツ反判定・BCG接種	6		委託医療機関で個別接種。無料
三種混合・はしか	日程等は、委託医療機関に直接お問い合わせください		
1歳6カ月児健康診査	21	13:00~14:00	S61.9.16~S61.10.15生まれ 母子健康手帳持参
母親学級	13、20、27	12:45~16:00	妊産婦。母子健康手帳持参。テキスト代250円
市民健診	16	9:30~10:30	16歳以上。胸部X線、血圧、検尿、採血(40歳以上、絶食)
健康チェックA	毎月第1金曜日	9:30~10:30	35歳以上。前日の夕食後2時間の尿持参。朝は絶飲絶食。成人病予防7項目 2,000円
健康チェックB(予約制)	6/7、6/13、6/14予約受け付け中		35歳以上。成人病予防10項目 5,000円
貧血検査	26	9:30~10:30	16歳以上。180円
健康相談	16、23	9:30~10:30	成人を対象に医師による相談
栄養相談(予約制)	26	9:30~11:00	無料
胃ガン検診(予約制)	4、7、9、14、21、28、5/2	9:00~10:30	35歳以上。1,000円
子宮(頸部)ガン・乳ガン検診	随時	医療機関で診療時間内の午前中	30歳以上の婦人。子宮(頸部)ガン 1,000円、乳ガン 400円
歯周病講座	毎月第3水曜日	13:00~	市内在住・在勤の40歳以上のかた。無料
献血	15(市役所北側) 23(浜ダイエー前)	10:00~15:00 10:00~16:00	16歳~64歳

### 県保健所

(公光町1-23 ☎32-0707) 国道2号業平橋 東へ150メートル

内容	日程	時間	対象・経費等
4カ月児健康診査(股関節脱臼検診併設)	14、28	13:00~14:30	S62.12.1~12.15生まれ 母子健康手帳持参 S62.12.16~12.31生まれ
3歳児心の検診	5、12、19、26	9:00~9:30 10:15~10:45	3歳0カ月児。母子健康手帳持参
3歳児健康診査	7	13:00~14:30	満3歳~4歳未満児。母子健康手帳持参
乳幼児歯みがき教室	6	13:00開始	1歳6カ月児(0~6歳も可) 歯ブラシ、コップ持参
歯の衛生相談	6	14:00~14:30	乳幼児、妊婦、中高年、一般
乳幼児精神保健相談(予約制)	5	13:00~14:30	母子健康手帳持参
妊婦健康相談	1、8、15、22	13:00~14:00	貧血検査等。母子健康手帳
一般健康相談	1、8、15、22	13:00~14:00	有料。診察、血圧測定、X線撮影、各種検査。申いすのかたは、事前に連絡ください
精神保健相談(予約制)	28	9:30~10:30	精神保健に関する不安や心配等、専門医の相談
検便・水質検査	毎週月・火・水曜日	9:00~12:00	有料。特殊項目水質検査など 第1・第3月曜日

# 4・5月 大型ごみの収集日

問い合わせ 環境衛生課 (☎2155)  
午前8時30分までに出しましょう。

自転車、三輪車、カーペット、布団、家具類  
(机・いす・タンス・ベッ  
ト・鏡台等)、大型電  
気器具(テレビ・ステ  
レオ・冷蔵庫・洗濯機  
・大型照明器具等)等

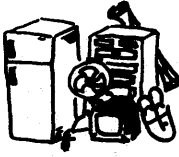

収集する町名・区域	曜日	4月	5月
朝日ヶ丘1～7街区	月	18	
朝日ヶ丘8～17街区	火	19	
朝日ヶ丘18～40街区	水	20	
船戸・松ノ内	木	21	
伊勢	金	22	
清水	土	23	
宮塚	月	25	
山手・奥山	火	26	
竹園・浜芦屋	水	27	
月若・平田・奥池	木	28	
奥池南	金	29	
大樹・公光	土	30	
三条南	月		2
春日	火		3
岩園21～49街区	水		4
六麓荘	木		5
岩園1～20街区	金		6
打出小槌・打出	土		7
楠1～12街区	月		9
楠13～16街区	火		10
前田・川西	水		11
三条	木		12
山芦屋・宮川	金		13
東山1～13街区	土		14
東山14～30街区	月		16
若宮	火		17
翠ヶ丘1～15街区	水		18
翠ヶ丘16～23街区	木		19
親王塚	金		20
東芦屋	土		21
津知・平田北	月		23
松浜	火		24
高浜1～4街区	水		25
高浜5～9街区	木		26
若葉1～3街区・緑	金		27
若葉4～7街区	土		28
浜風・新浜	月	1	30
潮見	火	2	31
大原1～13街区	水	4	
大原14～28街区	木	5	
大東1～11街区	金	6	
大東12～18街区	土	7	
西藏	月	8	
茶屋之	火	9	
南宮	水	11	
浜	木	12	
呉川	金	13	
西山・西芦屋	土	14	
精道・上宮川	月	15	
業平	火	16	



## 募 集

**◆ 勤労青年教室受講生**  
日時：へんげ花(毎週水曜日)へんげ習字・毛筆(毎週木曜日)。時間はいずれも18時30分～20時50分  
● 会場：体育館・青少年センター  
● 対象：市内在住・在勤の勤労青年  
● 費用：材料費実費申し込み  
● 体育館・青少年センター  
● 青少年育成係(☎20358)

**◆ 兵庫県身体障害者スポーツ大会出場者**  
日時：5月29日(日)～9時30分～15時30分  
● 会場：丹波総合スポーツセンター

## らあせ知

**◆ 図書館の休館**  
市立図書館は館内の整備や蔵書点検のため、4月12日(火)から26日(火)まで休館します。自動車文庫の巡回も4月は休止します。ご迷惑をおかけしますが、ご協力をお願いします。

**◆ 市民センター図書室**  
上宮川文化センター図書室は、平常どおり利用していただけます。

**◆ 療育の相談**  
日時：4月11日(月)13時～15時  
● 会場：保健所  
● 対象：0歳～6歳児の乳幼児  
● 相談員：小児科医師、心理発達相談員ほか  
申し込み：4月9日(土)までに電話で、保護課障害・母子福祉係(☎2121内線334)へ

**◆ 駅前広場西線改良事業の施行期間延長**  
駅前広場西線の事業施行期間を六十七年三月三十一日まで延長します。これに伴い、事業計画変更認可の図書の写しを市役所都市計画課で縦覧しています。

**◆ 都市計画変画案縦覧**  
市街地の住環境の保全および適格な土地利用を図るため、用途地域の見直しを行い変更案をまとめましたので次のとおり縦覧します。

なお、関連する高度地区・準防火地域の変更案も同時に縦覧します。

● 縦覧期間：4月13日(水)～26日(火) 10時～15時  
● 会場：市役所都市計画課(市役所分庁舎1階)。  
用途地域については、市住宅部計画課でも縦覧できます。その他、この案について住民および利害関係者は、縦覧期間満了の日までに意見書を提出することができ、お問い合わせは：市役所都市計画課(☎2121内線436)または兵庫県都市住宅部計画課(☎078-341-7711内線2652)へ。

**◆ 63年度市民文化祭参加説明会**  
秋の市民文化祭で市民センター展示場・各室を使用希望の団体は説明会にお越しください。参加決定の団体には施設使用料を免除します。

日時：4月21日(木) 14時30分～18時30分  
● 会場：市民センター205室  
● 対象：市民が構成の主体となる市内のグループ・団体  
● 市民文化祭開催期間：10月7日(金)～11月6日(月)  
● 問い合わせ：市民センター文化事業係(☎4995)

**◆ 労働基準法の改正**  
1週間の労働時間を段階的に40時間に短縮するために、4月1日から次の点が改正されます。

法令で定めた労働時間は、週46時間・1日8時間となり、ただし、一定の規模・業種の事業については66年3月31日まで猶予措置があります。3カ月単位の変形労働時間制やフレックスタイム制などが、一定の要件のもとで採用できるようになります。年次有給休暇の最低付与日数が6日から10日に引き上げられます。なお、300人以下の事業については猶予措置があります。

問い合わせは、西宮労働基準監督署(☎079-8-26-3733)へ。

**◆ 4月から利子課税の制度が変わります**  
63年4月1日からマル優、郵便貯金などの利子非課税制度は、老人(65歳以上)、障害者を持つかなどに對するものを除き原則として廃止されます。今後、預貯金の利子などに対しては、一律に20パーセント(国税15%、県税5%)の税率でほかの所得と分離して課税されることになりました。

このうち県税は、「県民税利子割」として収入された後、その60パーセントが市町へ交付され、県・市・町の貴重な財源として、教育・福祉の増進などに使われます。

問い合わせは、西宮財務事務所(☎079-8-23-7788)へ。

**◆ 民生・児童委員が「新任のかた」**  
▽原田カズエさん(南宮町南部担当) 南宮町15番7号、☎1658  
▽退任されたかた  
▽岩槻嶋彦さん(南宮町)

**◆ 救急講習会**  
消防本部では、各事業所・団体・グループなどを対象に救急講習会の申し込みを受け付けています。内容は、「人工呼吸法」「応急措置」「三角巾の使用法」・映画「あなたと救急車」の上映などです。費用は無料です。申し込みは、消防本部警防課救急係(☎2345)へ。

**◆ 母子福祉資金**  
子供が高校・大学などに進学、在学の母子家庭に修学および就学支度金を貸し付けています。問い合わせは、保護課(☎2121内線334)へ。

**◆ 戦没者の遺族の皆さんへ**  
次の戦没者の遺族のかた(戦没者の三親等内の障害者・母子福祉係(☎2121内線334)へ)に、  
2121内線334)へ。

**◆ 寄付**  
福祉総務課取り扱いは、  
【社会福祉のために】▽1万3434円、喫茶勇紀  
【老人福祉のために】▽10万円、福井甲二▽5万円、佐々木賢誠  
【社会福祉協議会取り扱い分】▽1万円、向井章雄▽1万円、滝本雄士▽4万9000円、モンテメール  
【善意銀行 2% 3% (敬称略)】▽10万円、岩槻嘉津子

**◆ 救急講習会**  
消防本部では、各事業所・団体・グループなどを対象に救急講習会の申し込みを受け付けています。内容は、「人工呼吸法」「応急措置」「三角巾の使用法」・映画「あなたと救急車」の上映などです。費用は無料です。申し込みは、消防本部警防課救急係(☎2345)へ。

**◆ 母子福祉資金**  
子供が高校・大学などに進学、在学の母子家庭に修学および就学支度金を貸し付けています。問い合わせは、保護課(☎2121内線334)へ。

**◆ 戦没者の遺族の皆さんへ**  
次の戦没者の遺族のかた(戦没者の三親等内の障害者・母子福祉係(☎2121内線334)へ)に、  
2121内線334)へ。

**◆ 寄付**  
福祉総務課取り扱いは、  
【社会福祉のために】▽1万3434円、喫茶勇紀  
【老人福祉のために】▽10万円、福井甲二▽5万円、佐々木賢誠  
【社会福祉協議会取り扱い分】▽1万円、向井章雄▽1万円、滝本雄士▽4万9000円、モンテメール  
【善意銀行 2% 3% (敬称略)】▽10万円、岩槻嘉津子

**◆ 戦没者の遺族の皆さんへ**  
次の戦没者の遺族のかた(戦没者の三親等内の障害者・母子福祉係(☎2121内線334)へ)に、  
2121内線334)へ。

**◆ 寄付**  
福祉総務課取り扱いは、  
【社会福祉のために】▽1万3434円、喫茶勇紀  
【老人福祉のために】▽10万円、福井甲二▽5万円、佐々木賢誠  
【社会福祉協議会取り扱い分】▽1万円、向井章雄▽1万円、滝本雄士▽4万9000円、モンテメール  
【善意銀行 2% 3% (敬称略)】▽10万円、岩槻嘉津子

**◆ 戦没者の遺族の皆さんへ**  
次の戦没者の遺族のかた(戦没者の三親等内の障害者・母子福祉係(☎2121内線334)へ)に、  
2121内線334)へ。

**◆ 寄付**  
福祉総務課取り扱いは、  
【社会福祉のために】▽1万3434円、喫茶勇紀  
【老人福祉のために】▽10万円、福井甲二▽5万円、佐々木賢誠  
【社会福祉協議会取り扱い分】▽1万円、向井章雄▽1万円、滝本雄士▽4万9000円、モンテメール  
【善意銀行 2% 3% (敬称略)】▽10万円、岩槻嘉津子

### 乳房外来を新設

市立芦屋病院 産婦人科

出産後のおっぱいについて、下記のような症状の指導やマッサージを行っています。

- ☆おっぱいがはって痛い ☆おっぱいにしこりがある
- ☆お乳の出が悪い ☆赤ちゃんがうまく飲んでくれない
- ☆その他、育児についてお悩みのことはどんなことでもご相談ください。

(当院以外で分娩されたかたの受診も歓迎します)

受付時間 月曜～金曜 8:30～11:30、12:45～14:00  
土曜 8:00～11:00

費用 1,500円前後(乳房マッサージ含む)

問い合わせ 芦屋病院産婦人科外来 (☎2156)

### 家庭用品交換会

日時 4月17日(日)午前11時～午後3時  
(物品提供者と消費者協会員(会員証持参)は10時から)

会場 市役所分庁舎3階大会議室

▶交換品受け付け 16日(土)午前10時～午後3時、分庁舎3階中会議室でくやむを得ない場合のみ17日(日)午前9時～10時に限り受け付け、価格は市価の50～60パーセントを各自でつけてください

▶精算 18日(月)午後1時～3時分庁舎3階中会議室で(交換品は新品に限ります)

問い合わせ 経済課消費生活・農林係 (☎2121内線325)

### 市民相談

予約制  
予約は、毎週月曜日、朝9時から受け付けします。

種類	相談日	相談内容
家事相談	毎週水曜日 午後1時～	親子・夫婦・相続問題
法律相談	毎週木曜日 午後1時～	債権、借地・借家等第三者との紛争
人権相談	第2・4火曜日 午後1時～	名誉侵害・差別・いやがらせ・いじめ等
行政相談	第3火曜日 午後1時～	国・県・市行政への苦情、要望

一般の相談は随時、執務時間中相談を受けます。

問い合わせ 市生活文化課 (☎2121内線232)

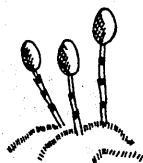

冬来たりなば  
春遠からじ

新しい芽吹き季節の到来です。随所で開校、開講のスタートラインが引かれて準備完了。ラナーがそろえばスタート。

### さわやかな新陳代謝を!

「温故知新」  
手ごたえのある人生の喜びを求めて、様々なレースに参加し、自身のためにスターターを引き金を引いてみたいものです。新生に向かって、外気を一杯に吸い込み、さわやかな新陳代謝を!(グループ・声文)

# 市民おひろば

## オアシス運動を広げよう

朝日ヶ丘町

山田清太郎

私は、老年を考える生涯学習グループ「ゆうゆうの会」の一員です。三月の勉強会のテーマは「にんげんの問題」でした。人間は元来立派な「お互いさま」であること

## 美しく老いることを学ぶ

伊勢町 藤田良信

私も多分にもれず、会社人間として約四十年間を仕事一筋に過ごしてきました。従って、住んでいる街についても全く関心がなく、わが家は寝に帰るだけの所でした。昨年からは定年退職し、毎日日曜日となり会社、社会から解放され、いざ

何をしようかと思つて、時に「芦屋川カレッジ」の募集広告を見て、時間つぶしに手ごろと思つて参加しました。

## 冠省 十四日(日)晴天に誘われて前山公園から剣谷遊歩道へ歩いて来ました。

前山公園は、四十六年十二月に完成。芦屋公園の約半分の広さで、ここから市街地が一望できます。

## 見知りの患者さんが病状を話して帰られる。入口で戸惑っている姿を見ては「どちらへ行かれますか」と声を掛け、エレベーターまで案内する。病院ボランティアは、昭和三十年代にアメリカからたらされ、全国で八十病院、四千人のかたが活動している。芦屋では、四十二年五月に設立され、現在四十三人のメンバーがいる。

見知りの患者さんが病状を話して帰られる。入口で戸惑っている姿を見ては「どちらへ行かれますか」と声を掛け、エレベーターまで案内する。病院ボランティアは、昭和三十年代にアメリカからたらされ、全国で八十病院、四千人のかたが活動している。芦屋では、四十二年五月に設立され、現在四十三人のメンバーがいる。

谷川さんは、「思っているだけでなく、やってみる」が信条。子供に磁石を持たせて奈良の二上山から一人帰つて

ついで、「美しく老いる」ことが必要であり、そのための導入門として「芦屋川カレッジ」が非常に有意義であったからです。皆さんと知恵を絞って「芦屋川カレッジ」を発展させましょう。

投稿者のお名前、住所、氏名・年齢・電話番号を記入し、毎月10日までに送付してください。掲載させていただきます。いただいたかたには、薄謝を贈ります。

▼ご意見など投稿をお寄せください。▼字数は二百字から四百字まで、封書でもはがきでも結構です。住所・氏名・年齢・電話番号を記入し、毎月10日までに送付してください。▼掲載させていただきます。いただいたかたには、薄謝を贈ります。

▼ご意見など投稿をお寄せください。▼字数は二百字から四百字まで、封書でもはがきでも結構です。住所・氏名・年齢・電話番号を記入し、毎月10日までに送付してください。▼掲載させていただきます。いただいたかたには、薄謝を贈ります。

▼ご意見など投稿をお寄せください。▼字数は二百字から四百字まで、封書でもはがきでも結構です。住所・氏名・年齢・電話番号を記入し、毎月10日までに送付してください。▼掲載させていただきます。いただいたかたには、薄謝を贈ります。

## 市民と病院の架け橋に

浜町 谷川久江さん(65歳)



芦屋病院前で

芦屋病院に行く、玄関横に薄いピンクのエプロン姿の女性が座っておられるの気づく。「市民と病院の架け橋」をモットーに、病院の受け付け業務、ガーゼたたみや病院図書室の本の貸し出しなどを行う芦屋病院ボランティアグループのメンバーである。その会長である谷川久江さんは、通算千時間奉仕で、昨年十月、日本病院ボランティア協会から表彰を受けた。七年前、母親の通院の介添で芦屋病院に来たおりに、このボランティア活動を知った。顔

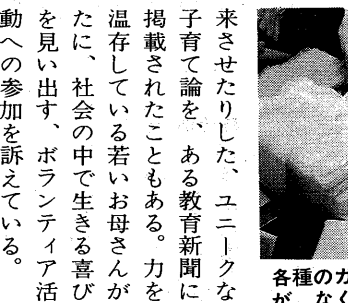

各種のガーゼたたみは地味ですが、なくてはならない仕事。

来させたりした、ユニークな子育て論を、ある教育新聞に掲載されたこともある。力を温存している若いお母さんが、社会の中で生きる喜びを見い出す、ボランティア活動への参加を訴えている。

▼日時：毎週日曜日▼対

▼日時：毎週日曜日▼対

▼日時：毎週日曜日▼対

## 芦っ子

うんがいいな  
トコトコトコトコ  
学校の帰りし歩いているとふと思つた  
「百円ほしいな」  
「百円ほしいな」  
「百円ほしいな」  
「はああ」  
そう考えてるとふとしたことに百円がおちていた

ぼくはだれにもきづかれないようにひろつたそして考えた  
「こう番にとどけようか」  
「それとも母さんにゆおうか」  
「それとも……」  
ぼくは十ひょうほど考えた。  
「きめた」  
ぼくはそのお金をつかつちやつた

打出浜小学校 六年 種村 薫

## 伝言板

黒沼ユリ子 ヴァイオリン・リサイタル

▼日時：4月2日(土) 14時30分▼会場：ルナホール▼演目：ドボルザークの作品▼ピアノ伴奏：関晴子▼入場料：大人3500円、中学生以下2500円▼問い合わせ：神戸YWCA(☎078-231-6201)

▼日時：4月11日(月) 14時30分▼会場：ルナホール▼演目：ドボルザークの作品▼ピアノ伴奏：関晴子▼入場料：大人3500円、中学生以下2500円▼問い合わせ：神戸YWCA(☎078-231-6201)

▼日時：4月25日(月) 14時▼会場：市民センター▼講演：関西学院大学・朴鐘鳴氏「万葉集と朝鮮系の歌人」▼費用：500円▼申し込み：甲田(☎28882)

▼日時：4月25日(月) 14時▼会場：市民センター▼講演：関西学院大学・朴鐘鳴氏「万葉集と朝鮮系の歌人」▼費用：500円▼申し込み：甲田(☎28882)

## 打出浜小で土俵開き

三月十一日午後、打出浜小学校(三好基之校長)では、待ちに待った「土俵開き」。佐渡ヶ嶽部屋の親方(元琴桜閣)をはじめ幕下力士琴椿、琴白山、琴岩の三人が姿を見せると、校庭いっぱいには歓声が沸きました。土俵は、報徳学園高校の相撲部のお兄さんたちが十一トントラック二台分の土を運んで作ってくれました。



## 「おすもうさんって大きいなあ」

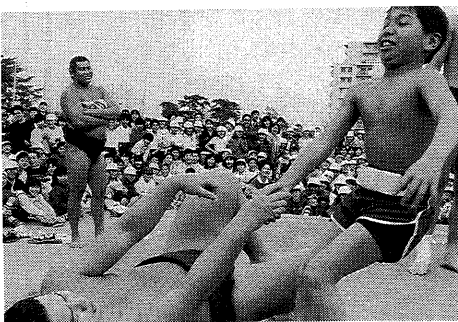

楽しい話題、ユニークな活動をご紹介ください。

