

— 昭和61年6月1日推計人口 —			
人口総数	87,218	世帯数	30,968
男	41,278		
女	45,940	面積	17.31km ²

発行 芦屋市役所 (公聴広報課) ☎31-2121
芦屋市精道町7番6号 毎月1回1日発行



あしや村のアスレチック最大の難所「二本ロープ」に、あなたも挑戦してみませんか。

山や海へ

自然と遊ぼう

緑のシャワー...

あしや村 青少年野外活動センターで森林浴

この夏、親子での楽しいファミリーキャンプを体験してみたいか? というか。あしや村に着きます。一日二千人がテントでのキャンプ生活ができる設備が整い、キャンプリーダーが指導してくれます。宿泊コース(二泊三日)で、ただでなく、日帰りハイ

キングにもご利用ください。▼利用期間：九月三十日(火)まで▼利用資格：市内在住・在勤・在学の家族や青少年グループ(一人でも可)▼使用料：無料▼申し込み：使用日の二カ月前から一週間前までに、体育館・青少年センター(川西町一五三三、☎0358)へ直接申し込みください。

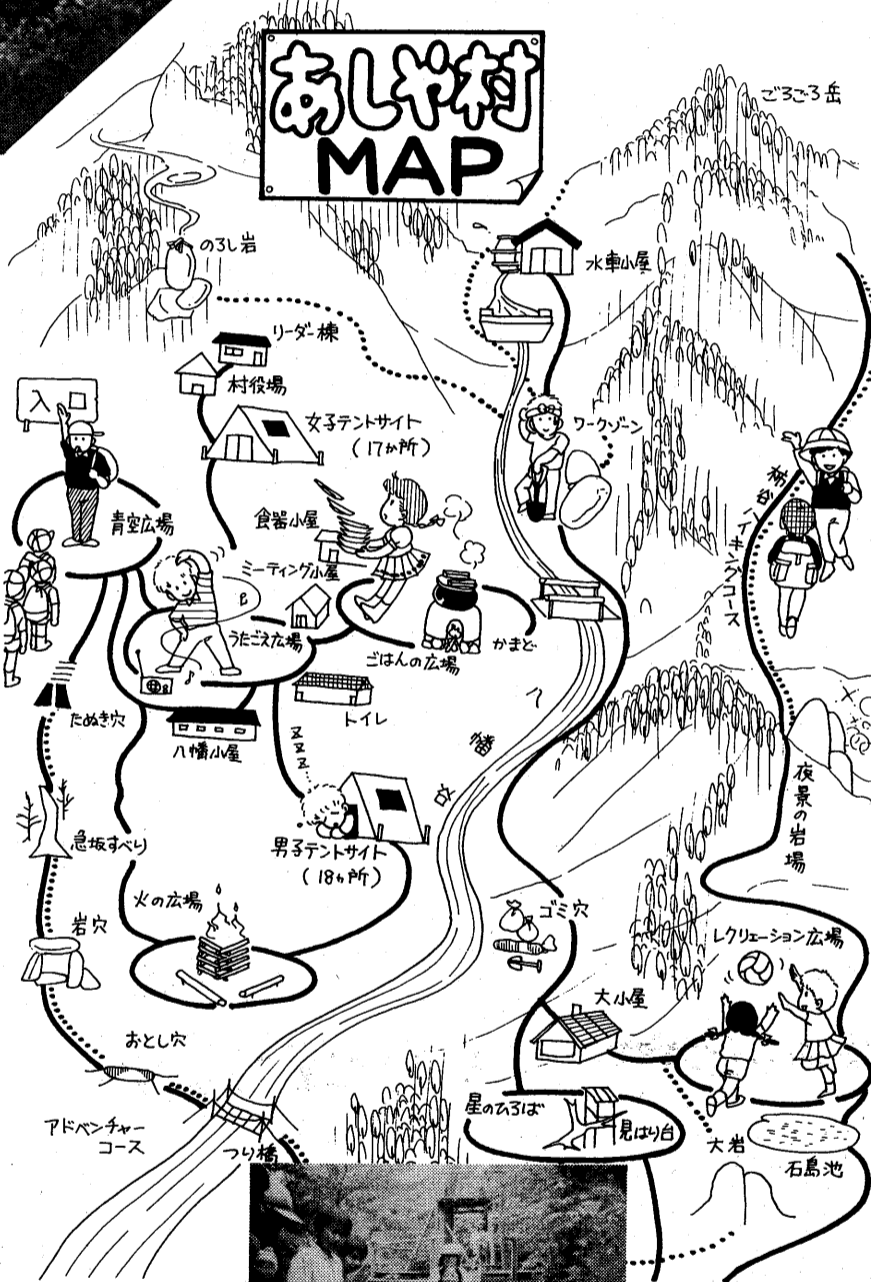

この夏、楽しい催しがいっぱい

マリン・スクール
▶日時…8月19日(火)～20日(水)1泊2日▶場所…神戸商船大学構内進徳丸▶対象…市内在住、在学の小学5年生～中学3年生▶定員…30人(応募多数のときは抽選)
▶内容…カッター、手旗信号、映画など▶費用…2,000円▶申し込み…7月19日(土)までに、往復はがきに住所・氏名・学校・学年・電話番号を記入し、体育館・青少年センター青少年育成係(川西町15-3、☎0358)へ

海技大学の施設見学
▶日時…7月28日(月)13時▶定員…100人(先着順)▶内容…映画「帆船実習日本丸・海王丸」、ロープの結び方、レーダーシミュレーター等設備見学▶申し込み…7月19日(土)までに、海技大学校総務課(西蔵町12-14 ☎9341)へ

阪神丹波交流キャンプ
▶日時…8月22日(金)～24日(日)2泊3日▶会場…宝塚市立少年自然の家▶対象…小学4年生～中学3年生10人▶費用…2,900円▶申し込み…7月10日(木)までに、はがきに住所・氏名・年齢・性別・学校・学年・電話番号を記入し、体育館・青少年センター「阪神丹波交流キャンプ係」(川西町15-3 ☎0358)へ

小学生レクリエーションキャンプ
▼日時…8月8日(金)10日(日)2泊3日▼会場…青少年野外活動センター▼対象…小学3年生～6年生▼定員…45人▼費用…2,500円▶申し込み…7月16日(水)までに、はがきに住所・氏名・年齢・性別・学校・学年・電話番号を記入し、体育館・青少年センター「小レク係」(川西町15-3 ☎0358)へ
ファミリーキャンプ
▼日時…7月26日(土)27日(日)1泊2日▼会場…青少年野外活動センター▼対象…市内在住・在勤の家族35組(応募多数のときは抽選)▼費用…1家族2500円▶申し込み…7月10日(木)までに、往復はがきに代表者名・住所・家族数(大人・子供それぞれ)・電話番号を記入し、体育館・青少年センター青少年育成係(川西町15-3 ☎0358)へ

あしや村のおにいさん ありがとうございました

朝日ヶ丘小4年 上田りえさん
です。それでも、カレ一があたたくかったのて、とってもおいしかったです。アスレチックは、ぜんぶできたらプレゼントしてもらえんといけど、いちはんさいこの二本のロープができました。アプレセントって、あのさいこのあくしゅうだったのですか。

カウンセリングセンターの電話相談

子供さんの教育上の悩みなどについての電話相談、面接相談(夜間に専門カウンセラーが対応)を開設しています。

電話番号 23-5998

受付時間…〈電話相談〉火曜日・祝日を除いて毎日13時～17時。〈面接相談〉毎週月・水・木曜日17時～21時。毎週土曜日13時～17時。あらかじめ電話で面接日時を決定。

電話番号 23-5998

芦屋市民世論調査

ふれあいゆたかな福祉のための全世帯アンケート

7月10日(木)までに郵便ポストに投函を

市は、市民の皆さまの声を直接お聴かせ願うために、定期的に世論調査を行っています。今回は、特に、高齢者・障害者対策を中心に実施します。問い合わせ 市公聴広報課(☎2121内線226)

「広報あしや」は、あなたのまちの広報委員さんの手でご家庭にお配りしています。

行政改革の目指すもの

現在、本市が進めています行政改革は、昭和六十年十二月号の広報で、既に概要をお知らせしましたが、いっそうの理解をいただくため、改革のねらいや推進状況をお知らせします。

① 2121内線211へ。

本市にふさわしい行政改革

本市は、昭和五十年の財政危機以来、国に先がけて行財政の健全化、簡素化、効率化に取り組み、今日まで一定の成果をあげてきました。

その後、人口の高齢化・国際化・高度情報化など社会情勢が、急速に変化しつつあります。一方、現在では行政改革が、国・地方を通じての重要課題となつてい

ます。国では、種々の改革が進められており、補助金の削減などによって、市政にかなりの影響が現れはじめています。

このような状況を考えると、このままでは市民の皆さんのご要望に、的確にこたえていくことが困難になることが予想されます。

社会情勢の変化に応じて、市民の皆さんから新しい要望がでてきます。それらのことに的確・迅速にこたえていかなければなりません。従って、たえず行政のあり方を見直し、効果的な行政運営を目指し、体質改善を図っていく必要があります。

この運動のメイン行事として、市民のつどいを催します。

▼日時：七月二日（水）午後二時

▼会場：ルナ・ホール

▼内容：一日保護司会長委嘱式、運動推進宣言、「講演」テーマ「少年非行と親のあり方」講師「藤 正健氏（元交野女子学院院長、元少年院院長）」

▼問い合わせ：市福祉総務課 地域福祉係（☎②121内線336）へ。

7月は「社会を明るくする運動」月間

防ごう非行 助けよう立ち直り

七月は、「社会を明るくする運動」月間です。

地域活動の推進による少年の非行防止と更生の援助を重点目標にして、家庭、学校、職場および地域社会から犯罪、非

行そして暴力をなくすための運動、行事が諸団体の参加で展開されています。

一方、非行少年などの更生を図るために、保護司のかたがたや更生保護婦人会の人たちが活躍しています。私たちは、このかたたちとも協力して、青少年が家庭や校内、社会で小暴力や、すさんだりしないように、また、青少年と大人との世代の断絶を取り除くために、あいさつ運動をはじめ、あたたかい思いやりの心で接し理解するように努め

●人事管理の適正化
公務効率や市民サービスの向上を図るため、能力主義、適材適所主義の徹底を図ります。また、職員の資質の向上を目指して、公務員にとって必要な基本的・専門的な研修はもろろん、情報化時代に対応したOA化や、国際感覚を養う研修など、職員の研修を積極的に進めています。

●事務改革の推進
民間で行う方が効果的、効率的と判断される業務は、順次委託化を進めます。また、OA化では、大型コンピュータの高度な利用を図るとともに、ワープロ・パソコン・ファクシミリなどのOA機器を導入し、効率化を進めます。

の観点から、地域での管理や施設管理公社・第三セクターなどの設立を検討しています。

行政事務の適正な推進のために
改革事項を早期に実現し、市民の皆さんの期待にこたえるためには、市行財政調査会でも指摘された、長年にわたる市と職員団体等（労働組合など）の間で交わされている約束ごとの見直し、まず必要と判断し、次のような改善を行いました。

従来、職員団体等との間で、例えば、組織の改正、職員の配置、職員の研修、人事異動、OA機器の導入、業務の委託等のごとで、交渉や協議をするなどの約束ごとがありました。

このようなことは、本来、市の責任で処理すべき、いわゆる市の管理運営事項といわれるものであるため、これらの約束ごとは、六十一年四月一日から廃止しました。この改善で、法的にも適正な姿勢で市と職員団体等がお互いの立場を尊重することによって、行政事務の適正な推進を図ることができると考えています。

なお、これは阪神間各市の状況も勘案したうえで行った

Q 先日、東京から娘が孫を連れて帰って帰りました。私は、孫と近くの小さな公園へ行くと、なんと、あつたはずの公園がなくなつて、家を建築中なのです。

公園に家が建つのは、友人に話すと「あそこはちびっ子広場だから仕方がない」との返事がかえつてきました。どういふことなのでしょう。

A ちびっ子広場は、廃止される場合もあります。

現在、ちびっ子広場は市内に五カ所あり、一般に「公園」として市民の皆さんに利用していただいています。

本来、都市公園と呼ばれるものは、公園用地を市が所有している公園です。ちびっ子広場は、個人の所有地を市が借りて、整備した児童の遊び場です。借地の契約期間は一年間で、毎年末に契約更新を行って

●公共施設の管理運営の適正化
市では、高齢化社会、生涯学習社会を迎えて、文化、スポーツ、福祉などの公共施設の充実を図っています。これらの施設を、市民のものとして効果的な運営管理を行うため、市民参加や民間の力を導入していくことが望ましいと

市が現在進めている、主な行政改革のあらましをご紹介します。行政改革のあらましをご紹介します。行政改革のあらましをご紹介します。

今後とも、市民の皆さんのご理解をお願いいたします。

あたり、奨学金の基金で寄贈していただいたものです。

同グループは、昭和四十六年六月十四日、二十人の有志で発足し、今日まで、高校生（延べ四十一人）に奨学金を支給してきました。

贈られたピアノとエレキギターには、それぞれ「贈る奨学金善意グループ」の厚志を伝え、教材として永く活用させていきたいと思います。

問い合わせは、市教育委員会総務課（☎②121内線502）へ。

銀行、信用金庫、郵便局などの金融機関は、八月から、毎月第二土曜日のほか、第三土曜日にも休みになります。

市の税金、国民健康保険料などの納付や、市の窓口での支払金の受け取りは、金曜日までの間にお願ひします。

税金などの納付や、支払金の受け取りは、手続きの簡単な銀行振替をご利用ください。

問い合わせは、市会計課（☎②121内線212）へ。



市教育委員会は、芦屋奨学金善意グループから、山手小学校にランドピアノ、岩園小学校にエレキギターを、一各一つ寄贈を受けました。

これは、芦屋奨学金善意グループが、グループの解散に

寄贈を受けたピアノの伴奏で合唱するコーラス部員と善意グループの会員（山手小体育館で

8月から 金融機関が 休みになります

第2土曜日 第3土曜日

夏の交通安全防止運動

7月21日(月)～8月31日(日)

子供と高齢者の事故をなくそう

市道路交通課 (☎②121内線410)

正しく使って 楽しい花火

必ず水を用意して、火を相手に向けてはいけません。

火はローソクでつけましょう。

もしも下から火がでたら危険です。丸印のように持ってください。

火が消えても筒をのぞいてはいけません。

市消防本部予防課 (☎②2345)

7月6日(日) 衆議院議員選挙投票日

最高裁判所裁判官国民審査も同時に

●投票時間
午前七時から午後六時まで

●投票できる人
昭和四十一年七月七日以前に生まれた人で、六十一年三月二十日以前に本市に転入届をし、引き続き住民基本台帳に登録されている人。なお、三月二十一日以後、転入届をした人で、前住地の選挙人名簿に登録されている場合は、前住地で投票できます。

▽六十一年三月六日以後、市外へ転出した人またはこれから転出予定の人で、本市の選挙人名簿に登録されている人

▽六十一年六月十七日以後に市内で転居した人は、前住地の投票所で投票してください

●投票通知書
通知書を郵送します。ご自分の通知書をよくお確かめの

●投票所
投票所は十九カ所(投票所

投票区	投票所	所在地
1	精道小学校	精道町8-25
2	芦屋庭球場	松浜町4-4
3	竹園集会所	竹園町5-6
4	宮川幼稚園	浜町1-20
5	精道中学校	南宮町9-7
6	打出保育所	宮川町4-10
7	小槌幼稚園	打出小槌町2
8	翠ヶ丘集会所	翠ヶ丘町9-15
9	岩園幼稚園	岩園町24-3
10	大原老人憩の家	大原町23-1
11	山手幼稚園	東芦屋町6-10
12	西山幼稚園	西山町22-15
13	廃止	
14	市民会館	業平町8-24
15	精道幼稚園	川西町11-10
16	打出集会所	南宮町15-9
17	朝日ヶ丘幼稚園	朝日ヶ丘町10-3
18	潮見小学校	潮見町1-2
19	芦屋ユースホテル	奥池南町40-30
20	浜風小学校	浜風町1-1



男の人に「わたしは...」
で始まる文章を書かせる
と、途中から主語が「わ
れわれ」に入れ替わって
しまうことがよくある。

なのに、内容がやにわに
一般性を帯びて「わが国
では」社会的に言うこと
となる。妻と家事分担を
している夫や、障害児を
持った父親の文章でも、
その傾向がある。

それと、女
の人の「わ
たしは...」
で始まる文
章の方が、
ずっと生き

「わたし」と「われわれ」

生きて、その人の暮ら
ぶりや人がらを伝えてい
る。女の人の文章は、か
んなんに「われわれは」
というところにスリッパ
しない。

だから女は社会性が欠
けている。それに比べると
男は自分を一般化する
能力がある、と言われそ
うだが、私から言わせ
ると、男の人には「オオヤ
ケ」はあっても、ほんと
は「ワタクシ」がないん

じゃなからうか、と思っ
てしまう。

人間が自立するための
条件は、まず他のだれで
もない私、という個人に
なることだが、ほんとの
ところ、女がとくに「個
人」になってしまってい
るのに、組織にからめと
られて「個人」になっ
ていないのは、男たちの方
ではないのかしらん。

上野千鶴子(平安女学
院短期大学助教授)

ねたある調査によれば、
夫の方がイエスと答えた
人が多いのに、妻の方は
そう思っている人が少な
い。

男性も早く個人になら
ないと、「夫は夫、わた
しはわたし」とクールに
距離を置いている妻から
そのうちつきはなされま
すよ。

無給付報奨金を
を交付します

この制度は、被保険者の皆
さんが健康に留意していただ
くことを奨励するもので、次
の要件を満たしている世帯に、
六十年度の保険料の一割に相

助産費、葬祭費
の給付額を増額

国保の加入者が、出産、死
亡されたときに給付する助産
費、葬祭費が、六十一年三月
一日(事実発生日)から増額
になりました。

助産費 十三万円
(変更前 十万円)

葬祭費 五万円
(変更前 三万円)

申請は、市保険年金課保険
係までお越しください。なお、
保険証、印鑑をご持参くださ
い。

問い合わせは、市保険年金
課保険係(☎2121内線
342)へ。

国保 保険料納額通知書を送付

今年度から資産割を廃止

昭和六十一年度国民健康保
険料の納額通知書を、今月初
めに送付します。

納期は、七月から翌年二月
までの各月末(月末が休日の
場合はその翌日)です。保険
料は、医療費等の支払いに必
要なお金です。必ず納期内に
納付してください。

●今年度の保険料率
年間保険料は、次の項目ご

とに算定した額の合計額です。
ただし、合計額が三十五万円
を超える場合は三十五万円が
年間保険料となります。

①所得割
世帯主と世帯員の基準総所
得金額(六十一年中の総所得金
額および、山林所得金額の合
計額から二十六万円(給与所
得の場合は二十八万円)を控
除した額。ただし、専従者控
除しました。

②平等割
一世帯につき一万八千八百
四十円

③均等割
被保険者一人につき一万四
千五百二十円。

なお、今年度から資産割は
廃止しました。

当する報奨金をお渡しします。
①六十一年四月末日から六十
一年三月三十一日までの間継続
して国保に加入していた世帯
②六十一年四月一日から六十
一年三月三十一日までの一年間、
病氣などで保険診療を受けた
ことのない世帯

③保険料を納期内に完納して
いる世帯

該当世帯には、保険料納額
通知書に同封して通知します。
期限内に申請してください。

心身の発達の遅れ
は、早期発見と適切
な療育が必要です。

▼日時：七月十四日
(月)午後一時～
▼会場：みどり学級
(新浜町三二二)

▼対象：零歳児から
就学前の乳幼児
▼内容：専門家によ
る診断・療育相談

▼相談員：豊下幸子氏(尼崎
医療生協病院小児科医)、古
川和子氏(尼崎医療生協病院
心理発達相談員)ほか

▼申し込み：七月十日(木)
までに電話で、市保護課障害
・母子福祉係(☎2121
内線334)へ

福祉相談コーナー

市では、毎月、身体障害者
相談、精神薄弱者相談を行っ
ていますが、七月から新たに
聴覚・言語障害者相談を開設
し、ろうあ者、難聴のかたが
たの悩みごとや生活等の相談
に応じます。

会場は、いずれも福祉事務
所二階相談室です。

お気軽にご相談ください。

【身体障害者相談】
▼日時：毎月第一・第四・第
五金曜日、午後一時～四時
▼相談員：藤村 武氏、玉田
内線334)へ

納期

○固定資産税・都市計画税
第2期分
○国民健康保険料第1期分

今月が納期です。忘れずに期限内に納
めましょう。
納付には、便利な口座振替のご利用を。

投票通知書
一覽表参照)です。投票通知
書に記載している投票所を、
あらかじめ確かめてから投票
所にお越しください。

今回の選挙から、東山町の
人は岩園幼稚園に、船戸町・
松ノ内町・月若町・西芦屋町
・三条南町の人は市民会館に、
奥池町・奥池南町の人は芦屋
ユースホテルに、それぞれ
投票所が変わります。お間違
いのないようにご注意ください。

●開票
七月七日(月)午前八時か
ら、精道小学校講堂(体育館)
で行います。

●問い合わせ
市選挙管理委員会(☎2
121内線531)へ。

総合療育相談

敬次氏、桶谷公恵氏
【精神薄弱者相談】
▼日時：毎月第二・第三金曜
日、午後一時～四時
▼相談員：堺 執氏、渡辺八
重子氏

【聴覚・言語障害者相談】
▼日時：毎週火曜日、午後一
時～四時
▼相談員：宗政峰子氏、岩橋
博子氏、(ともに手話通訳者)

●問い合わせ：市保護課障害
・母子福祉係(☎2121
内線334)へ

「下水」の水質試験結果 下水処理場(☎21291)

試験項目	5月6日(火)		5月19日(月)		基準
	流入水	処理水	流入水	処理水	
天候	雨		曇り時々雨		
気温(℃)	19.0		23.0		
水温(℃)	17.9	19.1	20.7	20.9	5.8~8.6
P	7.7	7.0	7.8	7.2	70以下
S	154	1	145	4	20以下
BOD	140	5.6	190	3.0	3,000以下
大腸菌群数(コ/ml)	30,000	0	21,000	0	
備考	前日晴れ 前々日晴れ		前日晴れ 前々日晴れ		

**水道メーターの検針
にご協力ください**

●犬はつないで、メーター
ボックスからはなして...

●メーターボックスの上
には、物を置かないで...

市水道部営業課計量係(☎2121内線473)

納期

○固定資産税・都市計画税
第2期分
○国民健康保険料第1期分

今月が納期です。忘れずに期限内に納
めましょう。
納付には、便利な口座振替のご利用を。

サマー・ルナ・カレッジ

国際社会に生きる日本・日本人

8月8日(金) 8月9日(土)

A ◎開講式 (託児あり)

◎講演 「世界の中の日本」 磯村 尚徳氏

10:00 ~ 12:00

NHK放送総局特別主幹、ニュースキャスター、ヨーロッパ総局長、報道局長を経て現職。特別企画ワールドネットワーク「世界はいま」で活躍。

B ◎アジア・アフリカ映画祭

①「われらフィリピン人」 フィリピン (カラー、135分)

13:00 ~ 15:15

フィリピン独立までの歴史と民族性を描いた映画。監督エディ・ロメロ。

②「三千年の収穫」 エチオピア (白黒、140分)

15:15 ~ 17:35

現在飢饉に苦しむエチオピアの大地支配下時代の映画。監督：ハイレ・ゲリア。

C ◎講演 「日本のビジネス風土」 梁田 祐介氏

18:30 ~ 20:30

作家。海外駐在員や旅行者などの体験やエピソードを中心に東西文化の相関関係・経済社会に生きる人々を描いた小説多数。直木賞ほか受賞。

7月2日(水)から、来館または封書で受け付けます。封書でのお申し込みは、①ご希望の講座名(もしくは、記号①~⑥)を記入のうえ、②返信用封筒にあなたの住所・氏名を記入し、切手を貼って同封してください。先着順で入場整理券をお送りします。必要枚数も必ず明記してください。いずれも先着700人までの定員となりますので、お早めにお申し込みください。なお、④および⑤のみ、小ホールで託児があります。

※あて先…〒659 芦屋市業平町8-24 芦屋市民センター「サマー・ルナ・カレッジ」係。

D ◎講演 「今、生命から」 落合 恵子氏

10:00 ~ 12:00

作家。文化放送を経て作家生活に。日本文学大賞受賞。子どもの本の専門家。子どもの本の専門店クレヨンハウス主宰。エッセイ・教育書など多数。

E ①映画「風の歌を聴け」 原作：村上春樹 監督：大森一樹

13:00 ~ 15:15

映画監督。芦屋市在住。阪神間・神戸を舞台にした映画「風の歌を聴け」ほかアイドル映画またTVドラマやCF演出・出演など幅広く活躍中。

②トーク「同世代の時代感覚」 大森 一樹氏 村上 知彦氏

15:30 ~ 17:00

評論家。神戸市出身。新聞社文化部記者、プレイガイドジャーナル編集長を経て、現在はチャンネル東芝東京事務所編集者としても活躍中。

F ◎講演 「手塚治虫、創作のすべて」 手塚 治虫氏

18:30 ~ 20:30

漫画家。医学博士。代表作に「鉄腕アトム」「ジャングル大帝」「火の鳥」「ブッダ」「アドルフに告ぐ」ほか。現在もアニメや漫画を意欲的に創作。

7月2日(水)から、来館または封書で受け付けます。封書でのお申し込みは、①ご希望の講座名(もしくは、記号①~⑥)を記入のうえ、②返信用封筒にあなたの住所・氏名を記入し、切手を貼って同封してください。先着順で入場整理券をお送りします。必要枚数も必ず明記してください。いずれも先着700人までの定員となりますので、お早めにお申し込みください。なお、④および⑤のみ、小ホールで託児があります。

※あて先…〒659 芦屋市業平町8-24 芦屋市民センター「サマー・ルナ・カレッジ」係。

将来の生涯学習システム

学習交換システム

行政や専門家の間で、やりたいと思ったときに、やりたい学習の機会を得ることができる。人々に提供するためさまざまな方法が考えられています。

例えば、現在アメリカのコミュニティで進められている「学習交換」というシステムがあります。これは、「英語は得意だが経済学は苦手」というAさんと、「反対に、経済学は得意だけれど英語は苦手」というBさんが、それぞれセンターに登録することによって出合い、互いに教え、学び合

学習情報ネットワーク

学習情報ネットワークは、図書館、公民館、体育館などを結ぶことで、学習の機会を拡大し、市民のニーズに応じたサービスを提供する。

公民館図書室の児童書コーナー。さあ、みんなていっしょにお勉強!

秋の公民館講座の受け付け風景。時代に合ったテーマで、楽しい講義が開講される。

「ある冬の晩、著者(トブラー)が指導してきた未来に関する社会学セミナーの教室で、一人の白髪の老人が立ち上がり、なぜこの未来学のクラスに出席したかを説明したことがあった。

「私の名は、チャールズ・スタインである。私は生涯、裁縫師をやっていた。私は七十七歳だが、若い時に得られなかったものを得たいと思う。私は未来について知りたいのだ。私は教養のある人間として死にたいのだ。」

この飾り気のない言葉のあとに起こった沈黙は、いまでもその教室にいた人々の耳にこびりついているだろう。この老人の貴重な言葉の前には、学歴、大会社の肩書、人が生涯使える時間、いわゆる生涯時間、人生五十年の時代には約四十四万時間、そのうち自由時間は十時間程度、つまり自由時間は約三十四万時間、年に換算すると実に約二十七年間が増える見込みです。

人間の自由時間の役割は、①休息、②自己啓発(教養を高める、人格の発展)③気晴らしの三つが考えられますが、これら

その未来を楽しみ、あの晩、われわれに教えてくれたように、他の人にも教えてくれたように、他人の心を望んでいる。

まさにスタイン氏の心境が生涯学習の原点と言いうことができそうです。

高い地位といえども、まったく無意味に見えた。著者はスタイン氏が今でも元気でいて

生涯学習というところ、もう一度と試験を受けたかと思っただけで、なぜこの未来学のクラスに出席したかを説明したことがあった。

また無理やりどこかへ引きずり出されて教育されるのか、というように感じる人もいるかもしれない。

しかし生涯学習はそのようなものではない。勉強でも、ユネスコの第三回世界成人会議(一九七二年・東京)では「これからの教育の望ましいあり方」として次の四つが示されています。

①すべての人に開かれていること
②上から課せられたものではなく自主的なものであること
③学習は個人が能動的役割を人々が自由に選択し、バランスよく使うことが、ますます大切になってきています。

このため市では、市長を議長に「芦屋市生涯教育推進会議」(仮称)を設置し、市の環境整備に全力を注ぎ、国際文化住宅都市にふさわしい「生涯教育都市」の実現を目指してまいります。

問い合わせは、市社会教育文化課(☎9066)へ。

だれでもどこでもできる学習

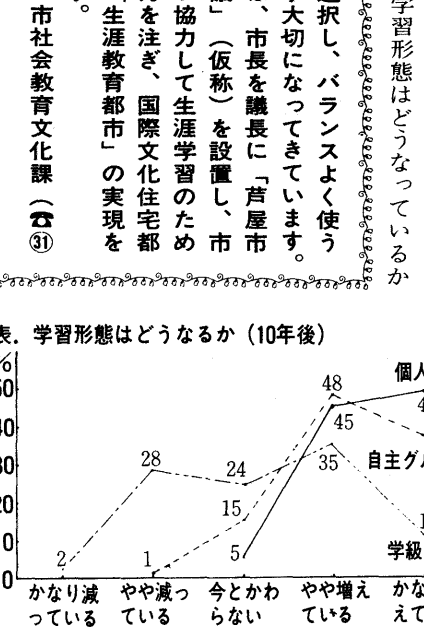

夫の転勤に伴い、芦屋市民となつて約半年が経過しました。生活のベースが定まってきたと同時に、ママさんバレーボール、PTAという専門家へのアンケート(左表)でも、個人学習・自主グループによる学習が増えているという意見が圧倒的です。これからの「幸せ」は、ますます一人ひとりの意志にかかってくるといえそうです。

夫の転勤に伴い、芦屋市民となつて約半年が経過しました。生活のベースが定まってきたと同時に、ママさんバレーボール、PTAという専門家へのアンケート(左表)でも、個人学習・自主グループによる学習が増えているという意見が圧倒的です。これからの「幸せ」は、ますます一人ひとりの意志にかかってくるといえそうです。

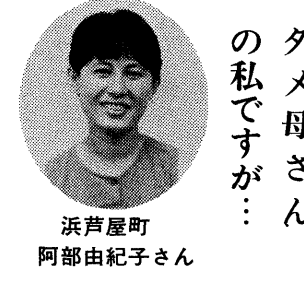

ルナ・ホール 第59回ルナ・ホール名画鑑賞会

同時上映 かわうそタカルの冒険

7/23(水) 10:00, 13:45, 17:30

大人・子供とも 前売 800円 当日 1,000円

7月20日(日) 午後2時~ 指揮者 磯部省吾

サマーコンサート 芦屋交響楽団

7月20日(日) 午後2時~ 指揮者 磯部省吾

《プログラム》 モーツァルト ピアノコンチェルト21番 ほか

前売 1,000円 当日 1,300円

ルナ・ホールの催しに、ペアーでご招待 7月20日(日)、23日(水)両日の催しに、各15組のペアーをご招待します。ご希望のかたは、往復はがきに住所、氏名、

あもひろメールアート展

現代アートの最先端ともいわれる「メール・アート」の作品を展示します。芸術的な作品から、見ていると楽しくなる愉快な作品まで、いろいろどりの展示です。(展示協力：嶋本昭三氏)

会期：7月16日(水)~28日(月)

会場：市民センター展示場

講演会 メールアートへの招待 (無料 予約制)

7/19(土)

- 対象…「メール・アート」に興味のある人、またこれから始めたい人
- 会場…市民センター301室
- 講師…嶋本昭三氏(芦屋市美術協会)
- 定員…100人
- 申し込み…電話またははがきで申し込みください。市民センター文化事業係(業平町8-24、☎4995)

14:30 ~ 16:30

第1回芦屋市民絵画展

会場 市民センター(ロビーA・B)

会期 9月8日(日)~15日(月)

日常生活のなかで、趣味的な活動として、絵画製作に親しんでおられる市民のかたがたに、その成果の発表の場として開催します。

作品募集

- 資格…市内在住・在勤・在学者(中学生以下は除く)
- 作品…絵画一般(日本画・洋画)
- 規格…50号以内、必ず額装すること
- 出品数…1人2点まで
- 出品料…500円
- 申込日時…8月28日(木)~31日(日)9:00~17:00
- 申し込み…市民センター文化事業係(☎4995)

スポーツ指導者養成講習会

日程：(前期)7月4日~22日(金・火曜、いずれも18時30分~、全3回)
(後期)9月9日(日)~10月28日(火曜、いずれも18時30分~、全3回)

会場：市民センター

対象：本市の社会体育指導者・学校体育指導者・将来指導者を志すかた50人

内容：「社会体育の方向と状況を知る」「体力・トレーニングの基礎理論」などの講演・講義やバレーボールなどの実技

申し込み：7月3日(木)までに体育館・青少年センター(☎8228)へ

Nさん夫婦の報告

私は六年前に長男家族と同居しました。いずれは同居を、と考えていましたが、実行するには何が大切かが問題でした。

そこで、①互いのプライバシーを守るために家を改装しました。②経済的には、年金があまりないので生活費の応分負担を、③私どもの家に息子夫婦が同居したので家賃を、同様に負担する形をとり、同居しながらも夫婦と息子の生活は基本的に分離しました。

幸い、市に老人と同居するための住宅改築資金貸付制度があることを知り、利用しました。生活環境を変えることはとても勇気のいることですが、年齢に応じた生活設計をたてることで、家族のきずなを結び直すことができるのも思いがけず、精神的な面で両方疲れたときもありましたが、年月を重ねるにつれて、互いに譲り合う生活習慣や知恵も出てきました。

これは、Nさん夫婦の老後の生活設計実践の報告です。積極的な生活改善への取り組みに、市の制度が役立ちたいと思います。(高年福祉課)



人形を使った赤ちゃんの沐(もく)浴の実習風景

母親学級

かわいい赤ちゃんに 会える日の準備は：

母親学級

妊婦検診

妊婦体操

栄養のはなし

グループ

沐(もく)浴

グループ

グループ

市保健センターでは、母親学級を開催しています。出産が近づくと、かわいい赤ちゃんに会えるという喜びと、無事に出産できるかという不安が交錯します。

市保健センターでは、もうすぐママになるかたのために、母親学級を開催しています。

最近では、核家族が進み、新婚家庭の多くは夫婦二人きり、今までに赤ちゃんを抱いたこともない人が三人に二人はおられます。夫の転勤など

母親学級では、出産・育児の学習だけでなく、グループワークを行い、日ごろの疑問や不安を、気軽に話し合ってもらえます。問い合わせは、市保健センター(☎①1586)へ。

で住みなれた土地を離れ、相談相手がいなくて一人で悩むかたも多いようです。

書店には、多くの出産のための参考書が並んでいますが、数多くあつてどれを選んでよいかわかりません。

母親学級では、実物大の赤ちゃん人形を用いた体験学習や、グループワークによる仲間づくりを入れていきます。



好評な歯の検診

母親学級では、実物大の赤ちゃん人形を用いた体験学習や、グループワークによる仲間づくりを入れていきます。

母親学級の様子をのぞいてみましょう。

第一回目は、検尿、血液検査から始まります。特に好評なのが歯の検診です。歯科医師の診察のあと、歯科衛生士から手渡された歯ブラシで、ブラシの使い方をアドバイス。母と子の歯みがき風景も、そ

妊婦八カ月で産休に入った私は、母親学級に参加しました。はじめは新しい出会いやコミュニケーションを求めた参加でした。

なかやかな雰囲気の中で、テキストの内容のみならず、実践に役立つことを具体的に教えていただきました。

家に帰り、主人や母にも話すことで、家族みんなが関心を持って話し合える場が増えたように思います。

出産や育児については、

母もいろいろアドバイスしてくれ、安心していただけですが、例えば、おしめのあて方、食事面など、昔とは変わった点がいくつかありました。

また、職場では乳児を扱った経験のある私でしたが、自分自身の出産、育児となると、新たに小さな疑問が生じ、関心深く聞かせていただきました。

出産を間近にひかえ、母親学級で学んだ妊婦体操や貧血予防のための生活改善など、日常生活に少しづつ取り入れながら、母親となる準備期間を積極的に過ごせるようになったと思います。

間にお母さんから、鉄やカルシウムなどの微量成分をしっかりともらって生まれてきます。妊娠後期に貧血になりやすいので、講話だけでなく食事診断もしています。

やっぱり一番心配なのは、赤ちゃんをどうやってお風呂に入れたらいいのか、ということでしょう。実物大の人形を用い、お湯かげんをみて、耳にお湯が入らないよう、手早く沐浴をさせます。汚れやすいあいごと、おしりなどを洗う保健婦さんの、手をみつつめる受講生のまなざしは、真剣そのものです。

グループワークで仲間づくりをしましょう。

最後の日は、地域別にグループワークに入り、不安なことや体験談を話し合います。各グループには、保健婦がつき、細かくアドバイスをします。

母もいろいろアドバイスしてくれ、安心していただけですが、例えば、おしめのあて方、食事面など、昔とは変わった点がいくつかありました。

また、職場では乳児を扱った経験のある私でしたが、自分自身の出産、育児となると、新たに小さな疑問が生じ、関心深く聞かせていただきました。

出産を間近にひかえ、母親学級で学んだ妊婦体操や貧血予防のための生活改善など、日常生活に少しづつ取り入れながら、母親となる準備期間を積極的に過ごせるようになったと思います。

妊婦さんは、トレーニングズボンに着がえて、まず、マツトの上でリラックス。赤ちゃんもお腹の中で背のびをしているかもしれませんね。妊娠中は、出産のための準備期間です。日々を積極的に過ごせるように足の運動から始まり、日常生活でできる運動へとすすみます。

陣痛が始まったときに大切な腹式深呼吸、胸式深呼吸、小ききみな呼吸、いきみの呼吸、短息呼吸などの呼吸法を、楽しい雰囲気の中で練習します。「朝起きる前や就寝前に行うと、生活リズムがつかいやすくなる」という感想も聞かれます。

最近の若いお母さんたちはとても体格が良く、栄養状態もよいように思われますが、血液検査の結果は、必ずしも良好ではありません。特に夏期は、暑さのために水分をとりすぎ、食欲がなくなり、貧血のかたが多くなります。

生まれてくる赤ちゃんは、生まれたあと、五カ月間は母乳だけで育つよう、胎内にいる

グループワークで仲間づくりをしましょう。

最後の日は、地域別にグループワークに入り、不安なことや体験談を話し合います。各グループには、保健婦がつき、細かくアドバイスをします。

グループワークで仲間づくりをしましょう。

最後の日は、地域別にグループワークに入り、不安なことや体験談を話し合います。各グループには、保健婦がつき、細かくアドバイスをします。

昭和62年度使用中学校教科用図書展示会

期間：7月2日(水)～9日(水) 時間：9時～17時

会場：市民センター3階ロビー

問い合わせ：学校教育課(☎②121内線511)

勤労青少年の日

ポウリング大会

日時：7月18日(金)18時30分

会場：マック・ロイヤルホール(東灘区)

対象：市

催し

昭和62年度使用中学校教科用図書展示会

期間：7月2日(水)～9日(水) 時間：9時～17時

会場：市民センター3階ロビー

問い合わせ：学校教育課(☎②121内線511)

勤労青少年の日

ポウリング大会

日時：7月18日(金)18時30分

会場：マック・ロイヤルホール(東灘区)

対象：市

おしやせ

霊園・公衆便所のお知らせ

霊園内の公衆便所を統廃合し水洗化するため、下水道管の布設工事を行っています。現在、東入口から北へ通じる

募 集

第1回市民のど自慢大会出場者

8月2日(土)16時からルナホールでのサマーカーニバル前夜祭の「市民のど自慢大会」の出場者を募集します。

対象：市内在住、在勤、在学のかた

種目：歌謡曲、民謡、詩吟

定員：先着順で30人

申し込み：7月19日(土)までに、はがき(住所氏名、勤務先または学校名・年齢、電話番号・曲名を記入)で、市民センター文化事業係(☎④4995)へ

働くすがた展作品

様々な「働くすがた」をテーマにした絵画展を行います。

対象：市内在住・在学の小中学生

規格：画用紙4ツ切り(36×52センチ)、模造紙大(共同作品のみ)

立体作品は受け付けません

用具：クレヨン、クレパス、水彩絵具など

自由：出品点数：1人1点

未発表のものに限ります

展示期間：11月20日(木)～26日(水)

展示場所：市民センター

申し込み：10月31日(金)までに、作品の裏に学校・学年・組・名前・住所を記入し、経済課労政係(☎②121内線323)へ

視聴覚教育ライブラリー

操作技術講習会

日時：7月16日(水)①13時30分②16時30分③18時④21時

会場：市民センター音楽室

内容：講義と6ミリ映写機の操作実習

申し込み：7月7日(月)から電話または来館で、市民センター教育事業係(☎④4995)へ

こどもおはなし会

日時：7月23日(水)15時30分

会場：公民館図書室

対象：4歳～10歳

内容：民話・童話

出演：グループ・メルヘン

問い合わせ：公民館図書室(☎④4995)

谷崎潤一郎生誕100年記念国立文楽劇場催し

「春琴抄展」(本市協力)

日程：8月1日(金)～30日(土)

費用：無料

「春琴抄文楽公演」

日程：8月1日(金)～17日(日)

費用：有料

会場はいつでも国立文楽劇場(大阪市南区日本橋、☎06-212-2531)、問い合わせは、社会教育文化課(☎③9066)へ

ラジオ体操講習会

日時：7月12日(土)14時～15時30分

会場：体育館・青少年センター競技場

対象：小学4年生以上

内容：ラジオ体操第1、第2

問い合わせ：体育館・青少年センター体育係(☎③8228)

道路は工事中です。車道の通行が出来ませんので、協力ください。

▼工事期間：7月31日まで

問い合わせ：霊園事務所(☎②5825)

住宅困窮者の登録受付

市営住宅に空家ができた場合の入居希望者の登録申し込みを受け付けています。

前回は登録されていたかたも改めて登録をしないと資格がなくなりますのでご注意ください。

▼登録受付期間：6月16日(月)～7月15日(火)

申し込み資格：①昭和60年9月15日までに住民登録を、現に居住している人。または市内に引き続き5年以上勤務している人

②同居する世帯員の合算所得が扶養者・老年者・寡婦・障害者などの控除を差し引いた後1月あたり16万2000円以下であること

③市税を滞納していない人

④夫婦である人。または現に同居している親族(内縁関係にある人および婚約者を含む)がある人

⑤単身者の場合は、次に該当する人

ア60歳(女性は50歳)以上の人

イ心身障害者など

問い合わせ：建設総務課住宅係(☎②121内線404)

救急講習会

市消防本部では、各事業所、団体、グループ等を対象に、救急講習会の申し込みを受け付けています。

講習費用は無料で、希望日時を調整の上、救急隊が指導にまいります。

問い合わせ：消防本部警防課救急係(☎②3445)

井戸水の無料検査

よく洗った瓶(ビール瓶ぐらいの大きさ)に井戸水を入れ、住所・氏名を明示してご持参ください。

日時：7月12日(土)午前10時～正午

会場：市民センター料理室

問い合わせ：衛生総務課管理係(☎③2121内線352)

市長のひろば

今一度、考えたい 高齢者問題

茶屋之町 長谷妙子

先月の広報あしやに、「家族が十分世話をしないうと、万

一の時後悔が残る」とのご意見、全くその通りだと思いました。私たちは十年前、同じような体験をしました。幸い悔を残すことはありませんでした。

人それぞれ生活環境も異なり、性格も違いますが、寝たきり老人を抱えた場合、精神面の老化を防ぐ事を先決とし、真心をもって介護する気持ちが大切だと思います。

ご家族の皆さんが心を合わせ、お年寄りを大切に努力されるお姿、尊い事だといまさらのごとく感じました。看病してもらっていただけるお父さん、またお世話していただ

るお母さん、ともにこの上ないお幸せな方です。

老人だけのものではない高齢者問題、今一度、家庭で考えて過ごしたいと強く思いました。

空き缶根絶作戦

東芦屋町 土井明仕

先月の初め、三団体協議会の「わがまちクリーン作戦」に参加した一老人の戯れ言を聞いて欲しい。

昔の戦場での〇〇作戦ではないけれど、この町かど、この道、この川、この土手と、あまりにも敵多くして、討伐に討伐を敢行すれど、後から後から出没する「空き缶ゲリラ」。

このゲリラを根絶する作戦は、クリーン作戦だけで十分だろうか。本当は、一般市民の「良心作戦」でないと、後を絶たないのではないかと

この良心作戦、明るい町、緑の町、町の美化、ポイ捨てに、一人ひとりの心がけを、

広報紙、各方面の掲示板、学校、家庭へのチラシなど、あらゆる方法で呼びかけ、人が見ていないから「これくらい」と思う心を封鎖しなければならぬ。

またクリーン作戦のように各団体に、多人数たびたびの参加を呼びかけて、捨てる者、捨てる者、とのイタチごっこも

「イタチの最後っ庇(べ)」と、最終にするため、一人ひとりが、良心ある市民、特に学生、児童となるように、心がけてほしいと思う。

悲しく、うつろな「カランコロン、カラン、カラン」と雨で増水した川流れの空き缶の音を聞きながら、思いつくままに。

史跡めぐり

市立山手中学校の裏側にある会下山遺跡は、約千八百年前の典型的な高地性集落で、貴重な遺跡であることは、前月号で紹介しました。

この遺跡は、その重要性から、三十五年には県史跡第一号に指定されて周辺の整備が進み、堅穴(たてあな)住居や高床式(たかゆかしき)倉庫が復元されました。残念ながら、この堅穴住居は五十六年に焼失してしまいましたが、

その後、畿内でも珍らしい文化財触覚模型が作られ、現在では高床式倉庫とともに歴史教材園となっています。

会下山遺跡

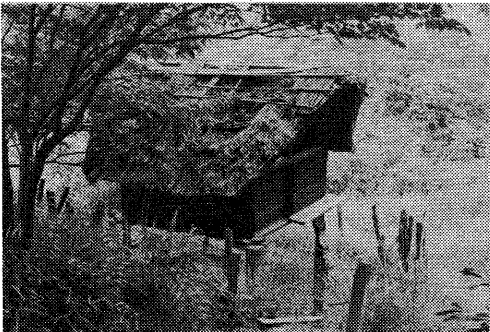

復元された高床式倉庫

この文化財触覚模型というのは、発掘調査のときの出土状態をありのまま再現して、見学者が自由に手でさわって観察できるようにしたものです。一般の博物館では、まだ出土品をじかにさわられるチャンスはほとんどありませんが、ここでは再現された模型の土器・石器・貝殻などにそれぞれ材質感が備わっているため、臨場感を味わうことができます。

あなたも発掘調査に参加するつもりで、訪ねてみてはいかがですか。

マスケットの名前

「ア」ちゃんに決定



ハッピーちゃん、ココちゃん、ピコちゃん、アチコちゃん、コーホー鳥、青い鳥のふみばこなどです。

次のかたがたに、ご応募いただきました。お礼申しあげます。(五十音順)

▽広報あしやのマスケットの名前は、募集の結果「ア」ちゃんに決まりました。「ア」屋」と「ア」の頭文字をとって「ア」ちゃんです。名付け親は、上嶋 郁さん(高浜町)、山村登喜子さん(東芦屋町)のお二人です。

フォト散歩 ①⑥



「緑の恩人」ノースロップ博士をしのんでできた森と記念碑 (山麓公園)

夏、みつけた

夏、みつけた。あそこに。ほら、あの公園のむこうの大きなヒマワリ。太陽に向かって元気よく生えているヒマワリ。夏、みつけた。あそこに。ようち園のプールにいる子元気よくパシャパシャと、水をかいているかわいい子元気なヒマワリと元気な子ども夏、みつけた、あそこに。

青い子



浜風小学校6年 津田真澄

伝言板

芦屋ヨットクラブ
ジュニアヨットスクール
日時：7月27日(日) 10時
対象：小学4年生・高校生
申し込み：7月12日(土)まで
申し込み：はがき(住所・氏名・学年・電話番号記入)で、喜多保通(神戸市灘区楠ヶ丘町2-1-1048)へ
芦屋登山会参加者募集
【市民ハイキング】日時：7月13日(日)8時(雨天決行)

おしらせ

幼稚園教員採用試験
日時：7月20日(日) 9時
会場：精道小学校
対象：昭和38年4月2日以降生まれで、幼稚教諭普通免許資格取得者または来年4月1日現在で取得見込みのかた
出願期間：7月1日(火)～10日(木) 問い合わせ：教育委員会教職員課(☎2121内線504)
埋蔵文化財調査
メモリアルの頒布
昭和55年度から60年度に実施した、市内の埋蔵文化財調査の簡易な記録集(第14集)。
体裁：B5判・24ページ(ア1ト紙) 価格：1部600円(郵送料300円) 申し込み：社会教育文化課文化財係(業平町8-24市民センター内、☎4995)
ご存じですか
ファミリーバック
ファミリーバック(中小企業従業員共済制度)とは、県内の中小企業に従事する勤労者のかたに、単独の事業所では難しい福利厚生事業を県および(財)兵庫県労働福祉協会が事業主に代わって実施する制度です。

官公署

国家公務員採用
Ⅲ種(事務職)試験
期日：10月5日(日) 会場：集合場所：阪急芦屋川駅北広場 行き先：中山連山 会費：400円
【市民夏山登山】日時：7月25日(金)夜出発 27日(日)夜帰着 行き先：上信越高原国立公園西端の秀峰「雨飾山」
会費：1万9000円
問い合わせは、いずれも大山(☎2121内線33) 夜間のみ)ジュニア体操教室
日時：毎月第2・4火曜日 18時
会場：市民センター 青少年センター 対象：市内在住・在学の小学1年～4年生 定員：男女各20人 会費：月1500円、入会金1000円、石見(☎0120)

寄付

福祉総務課へ
【交通遺児のために】1万円、滝本雄士
【社会福祉協議会へ】1万円、向井章雄
1万円、匿名1万円、滝本雄士
【共同募金運動に】1万円、山芦屋町婦人会・子供会
【善意銀行 (敬称略) 預託】

場：大阪・神戸市など 資格：昭和41年4月2日～44年4月1日生まれ 申し込み：7月9日(水)～16日(水)に、人事院近畿事務局(〒540大阪東区法円坂町6-25大阪合同庁舎第2号館 ☎06-941-2121)へ
民営貸付特定
分譲制度説明会
手持ちの土地・借地に賃貸住宅(店舗・事務所も可)を経営する場合、公団が代わって建設し、これを有利な条件で譲渡する制度。
日時：7月8日(火) 14時
会場：神戸国際会館5階小ホールA 問い合わせ：住宅・都市整備公団関西支社(☎06-968-1717)

保健衛生

衛生総務課
精道町5-11 ☎2121
保健センター
公光町5-10 ☎1586
県保健所
公光町1-23 ☎0707
芦屋市医師会
公光町5-21 ☎2000



俗にいうメバチコは、麦粒腫と穀(さん)粒腫の二種類があります。前者は、睫毛(しようもう)脂腺の急性化膿性炎症、後者は顔(けん)板腺の慢性炎症です。

メバチコ

メバチコは、関西の人には通じませんが、関東の人には通じません。診察して「メバチコですね」といっても、きよとんとしているときは、あわてて「物もらいです」といいますとわかるようです。麦粒腫は、膿(うみ)がたまって腫れているので、切開し膿を出せば治ります。穀粒腫の方は、腫瘍(しゅりょう)がカプセルのようになっているので、まぶた



が多いようです。このことから、神は女性を強くつくりました。うたと思えます。とにかく、女性には出産に耐えられるように、生まれもってつくられているのですから。

芦屋市医師会

空き地の適切な管理を

空き地を雑草の生えるままに放置してたり、ごみ等の捨て場にしてしまうと、子供の危険な遊び場や火災・犯罪の発生原因になります。

また、蚊・ハエの発生源になり、周辺のかたがたに迷惑をかけることになりやすくなります。

所有者(管理者)は、市の「緑ゆたかな美しいまちづくり条例」の趣旨をご理解いただき、最低年二回(夏・秋)は草刈りをして、



海外旅行では 伝染病にご注意

海外旅行では、ちよつとした不注意から伝染病を引き起こします。衛生面に十分注意し、特に「なま水」「なまもの」は、口にしないようにしましょう。

▼問い合わせ：衛生総務課 係

日本脳炎予防接種

▼対象：満三歳～十五歳
▼日時：七月四日(金)午後二時～三時三十分
▼会場：保健センター

ねたきりの人の 家庭介護教室

▼日程：内容：次表のとおり

日程	定員	内容
7月8日(火)	40人	講演。「おとしよりの心とからだ」 講師…倉堀知弘氏(芦屋病院院長)
7月15日(火)	20人	実習。「排泄の世話」 指導…保健婦
7月22日(火)	20人	実習。「ねまきやシーツの交換」 指導…保健婦

検診だより

7月1日
8月5日

- 会場をまちがわないように
- 車でのご来場はご遠慮ください

保健センター (公光町5-10 ☎31-1586 国道2号線業平橋 南へ150メートル)

内容	日程	時間	対象・経費等
ツベルクリン反応検査	7	14:00~15:30	3カ月~4歳未満児。母子健康手帳、予防接種つづり持参
ツ反判定・BCG接種	9		
三種混合・はしか	日程等は、委託医療機関に直接お問い合わせください		委託医療機関で個別接種。無料
1歳6カ月児健康診査	17	13:00~14:00	S59.12.16~S60.1.15生まれ 母子健康手帳持参
市民検診	19	9:30~10:30	16歳以上。胸部レントゲン、血圧測定、検尿
貧血検査	22	9:30~10:30	16歳以上。180円
健康チェックA	毎月第1金曜日	9:30~10:30	35歳以上。前日の夕食後2時間の尿持参。朝は絶飲絶食。成人病予防7項目 2,000円
健康チェックB(予約制)	8・9月分予約受け付け中		35歳以上。成人病予防10項目 5,000円
胃ガン検診(予約制)	3,7,10,12,17,24,31,8/4	9:00~10:30	35歳以上。1,000円
母親学級	9,16,23	12:45~16:00	妊産婦。母子健康手帳持参。テキスト代250円
健康相談	19,26	9:30~10:30	
献血	18(市役所北側)	10:00~15:00	16歳~64歳
	26(浜ダイエー前)	10:00~16:00	
子宮ガン・乳ガン検診	随時	医療機関で、診療時間内の午前中	30歳以上の婦人。子宮ガン 1,000円、乳ガン 300円

県保健所 (公光町1-23 ☎32-0707 国道2号線業平橋 東へ150メートル)

内容	日程	時間	対象・経費等
4カ月児健康診査(股関節脱臼検診併設)	10,24	13:00~14:30	S61.3.1~3.15生まれ 母子健康手帳持参 S61.3.16~3.31生まれ 持参
3歳児心の検診	1,8,15,22,29,8/5	9:00~9:30 10:00~10:30	3歳0カ月児。母子健康手帳持参
3歳児健康診査	3	13:00~14:30	3歳1カ月児~4歳未満児。母子健康手帳持参
乳幼児歯磨き教室	2	13:00	1歳6カ月児(1~2歳も可) 歯ブラシ、コップ持参
乳幼児精神衛生相談(予約制)	1,8/5	13:00~14:30	乳幼児。母子健康手帳持参
妊婦健康相談	4,11,18,25,8/1	13:00~14:00	妊婦。母子健康手帳持参
一般健康相談	受付時間が変わりました 4,11,18,25,8/1	13:00~14:00 14:00~14:30	有料。診察、血圧測定、X線撮影、各種検査。車いすのかたは、事前に連絡ください
心電図検査		14:00~14:30	
精神衛生相談(予約制)	24	9:30~10:30	ノイローゼ等、専門医による相談
歯の衛生相談	2	14:00~14:30	乳幼児、妊婦、一般のかた
検便・水質検査	毎週月・火・水曜日	9:00~12:00	有料。特殊項目水質検査は第1・第3月曜日

ごみは必ず収集日当日に出しましょう 問い合わせ：環境衛生課 ☎22-2155

燃えるごみ
台所ごみ、紙くずはポリ袋に入れ、午前8時30分までに出しましょう。
〈月・水・金曜日の収集地区〉
国鉄線以北の各町と前田・清水町
〈火・木・土曜日の収集地区〉
国鉄線以南の各町。ただし、前田・清水町と芦屋浜住宅団地を除く

さい。ダンボール、洗剤箱、包装材などは、根気よく切断し投入口へ入れてください。投入口に入らないものは、大型ごみの目に出してください。
空き瓶、空き缶、その他金属類は資源ごみとして再利用しますので、所定の場所に出してください。

大型ごみ

午前8時30分までに出しましょう。

収集する町名・区域	曜日	7月	8月
朝日ヶ丘1~7街区	月	28	
朝日ヶ丘8~17街区	火	29	
朝日ヶ丘18~40街区	水	30	
船戸・松ノ内	木	31	
伊勢	金		1
清水	土		2
宮塚	月		4
奥山・山手	火		5
竹園・浜芦屋	水		6
奥池・奥池南・月若	木		7
平田	金		8
大榎・公光	土		9
三条南	月		11
春日	火		12
六麓荘	水		13
岩園21~49街区	木		14
岩園1~20街区	金		15
打出小槌・打出	土		16
楠1~12街区	月		18
楠13~16街区	火		19

収集する町名・区域	曜日	7月	8月
前田・川西	月		18
三条	火		19
山芦屋・宮川	水		20
東山1~13街区	木		21
東山14~30街区	金		22
若宮	土		23
翠ヶ丘1~15街区	月		25
翠ヶ丘16~23街区	火		26
親土塚	水		27
東芦屋	木		28
津知・平田北	金		29
松浜	土		30
高浜1~4街区	月		7
高浜5~9街区	火		8
若葉1~4街区・緑	水		9
若葉5~7街区	木		10
浜	金		11
浜風・潮見	土		12
大原1~13街区	月		14
大原14~28街区	火		15
大東1~11街区	水		16
大東12~18街区	木		17
西藏	金		18
茶屋	土		19
南宮1~13街区	月		21
南宮14~18街区	火		22
呉川	水		23
西山・西芦屋	木		24
上宮川・精道	金		25
業平	土		26

まず かかりつけの医師へ

日曜・祝日当番医 9時~17時

7月6日(日) 筋師医院〈内・小児科〉岩園町7-26 (いかりスーパー北側)

13日(日) 広野医院〈内・外科〉浜芦屋町6-4 (芦屋公園中ほど東へ50メートル)

20日(日) 重信医院〈内科〉西山町11-3 (阪急芦屋川駅北西すぐ)

27日(日) 井田医院〈内科〉茶屋之町9-14 (阪急バス「茶屋之町」バス停南へ50メートル)

8月3日(日) 多田医院〈内・小児科〉打出小槌町24-5 (阪神打出駅北西へすぐ)

▶夜間在宅輪番 夜間(毎日)21時~翌7時
▶休日耳鼻科在宅輪番 9時~12時

どちらも在宅当番医が待機しています。
問い合わせは、消防本部(☎2345)まで。

芦屋浜住宅団地ごみ
燃えるごみ、陶器のわれ物などは、すべて真空輸送の投入口へ入れてくだ

住みよいまちづくりを推進

議会特集

9面・10面

議会は、市の意思を決定します

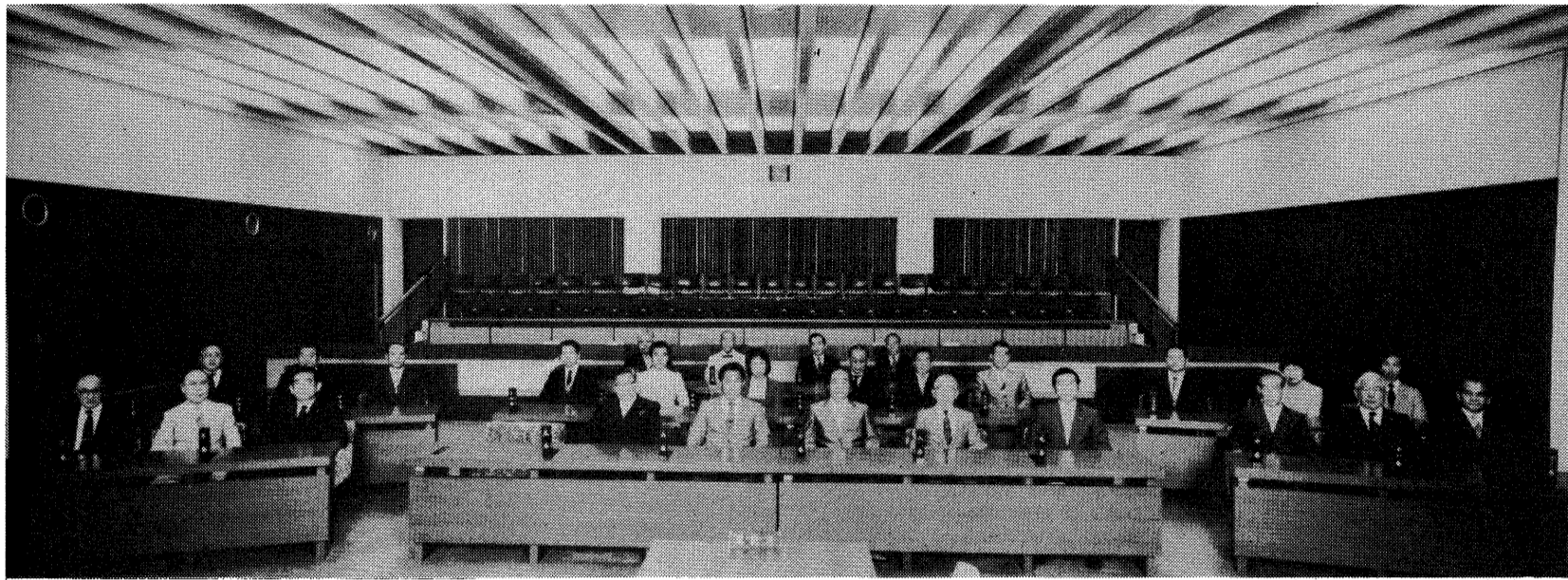

議会風景（議員定数28人。現在1人欠員）

市長ならびに市議会議員は、四年ごとの市民の皆さんの直接選挙で選ばれ、市民の代表として、市政に携わります。住みよいまちづくりのために、市の仕事を進めていく市長に対して、議員によって構成・運営される市議会は、市民に代わって、市の行政をチェックする機能を担っています。このように、市長と市議会は、対等の立場で、それぞれの意思を尊重し、互いに抑制・均衡を図りながら市政の発展を目指しています。

ここでは、市議会特集として、市議会のしくみや活動などについて、そのあらましをご紹介します。

市議会のしくみ

本市の議会は、昭和五十八年度から議員定数を二十八人（法定数三十六人）に減らして活動しています。

議会は議決機関あるいは意思決定機関と呼ばれ、本会議でも委員会でも、特別な案件を除いてすべて出席議員の半数以上の賛成がなければ、議会としての意思決定ができません。

市長が議会の決定や承認を求めなければならない案件には、予算、決算、条例の制定改廃、財産の交換や処分、一定額以上の請負契約、それに助役、収入役などの人事があります。

◆本会議

定期的に開かれる定例会と必要に応じて開く臨時会があります。

本市では、定例会は、三月、六月、九月および十二月に開かれることになっています。

◆委員会

総務、文教、民生、建設の四つの常任委員会が設けられているほか、特に必要がある場合は、議決によって特別委員会を設置する場合があります。

◆議会運営委員会

本会議の議事を能率的に進めるための、議長の諮問機関です。

各会派から選ばれた委員によって構成され、日程の調整、審議の方法などについてあらかじめ意見の交換を行います。

◆代表者会議

会派の幹事長、団長など代表者によって構成され、議会議事運営委員会の諮問事項以外の諸問題について協議します。

◆全体協議会

議員全員が参加するため、議員協議会と呼ぶ市もありま

す。この会議は、多くは執行機関側の要請によって開かれ、大きな事業を進める場合の計画概要の説明や進捗状況の報告などを行います。また、助役、収入役の選任等の重要人事案件の内示などが行われます。

◆議会事務局

議会の活動を補助するため、事務局がおかれています。事務局職員は、議長の指揮監督を受け、本会議や委員会の記録作成のほか、議会活動に必要な資料収集が主な仕事です。

現在、局長以下九人の職員が配置されています。問い合わせは、市議会事務局（☎2121内線552）へ。

市議会組織図

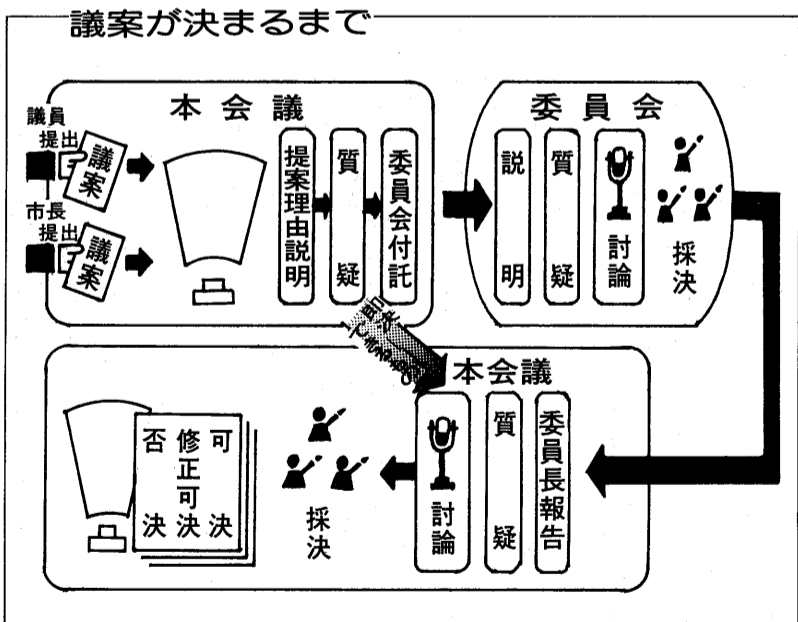
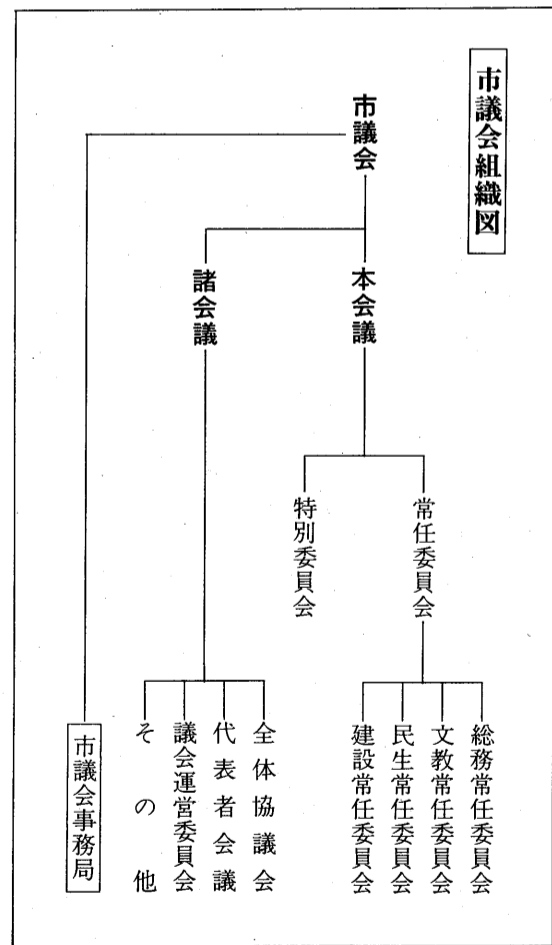

第8回 芦屋サマーカーニバル

〈前夜祭〉時間●16時～21時

8/2(土)

会場●ルナ・ホールと西側芦屋川河川敷

8/3(日)

時間●13時～21時

会場●中央公園（若葉町）

〈ルナ・ホール〉市民のど自慢大会、市民演芸大会、記念コンサート。〈河川敷特設ステージ〉夕涼みコンサート、W. ディズニーの野外映画大会。外に、手作り緑日など。

手作り緑日・ラジコンカーレース（13時～18時30分）。芦屋で一番大きな盆踊り開催（18時30分～20時30分）。芦屋浜沖での打上げ花火（20時30分～21時）。

昨年のカーニバル風景



問い合わせ

芦屋市民まつり協議会（☎26946）



写真は江尻川緑道です。この事業も、議会では予算審議のうえ、実施に移されたものです。



議会を身近に

あなたも傍聴 してみませんか

本会議の傍聴は、地方自治法第十五条で規定されているように、秘密会にするとの議決がなされない限り、公開とされています。傍聴者名簿に住所・氏名・年令を記入する簡単な手続きで傍聴することができます。

傍聴券は次の方法で発行しています。

▼本会議

●一般傍聴券(三十三枚)

会議が開かれる時間(通常午前十時)の三十分前に、市役所四階の傍聴席入口で先着順にお渡しします。

●紹介傍聴券(三十四枚)

各会派の議員数に応じて割り当てられています。お見知りの議員に依頼してください。

あなたの意見を市議会へ

市民の皆さんが、市の仕事について要望やご不満をお持ちのときは、請願(陳情)書を市議会に提出することができます。受理した請願(陳情)は、その内容によって、それぞれの委員会が実情を調査し、全体的な立場から趣旨が妥当か、しかも実現性があるかなどの見地から採否を決定します。請願(陳情)書には、必ず次の事項を記入してください。

▼請願書の書き方

〇〇に関する請願

(趣旨).....

(理由).....

年月日

芦屋市議会議員 殿

請願者の住所・氏名
紹介議員

▼委員会

常任委員会名簿(議席順)

名称	委員(◎=委員長 ○=副委員長)
総務	◎竹田山久 下中村堀 勝武哲幸 文夫男雄 ○有港山 沢村 淳政信 修雄子
文教	◎細門豊 谷井 友信俊 七雄一 ○細中遠 川村藤 哲修順 也一治
民生	◎田城広都 中瀬筑 惠純雅省 美子一雄三 ○杉住塩 本本倉 捨邦 茂夫伸
建設	◎山加松鈴 中藤木木 信之義正 健介昭三 ○平城土 野所屋 貞孝 雄明仁

▼特別委員会名簿(議席順)

名称	委員(◎=委員長 ○=副委員長)
教育問題	◎城加田広土久 藤中瀬屋堀 純信武雅幸 一介夫雄仁雄 ○田門住松平 中本木野 惠信捨義貞 子雄夫昭雄
地域改善策	◎加城城塩有豊 藤所倉沢井 信純孝邦淳俊 信之介一明伸修一 ○門杉中鈴細 本村木川 信修正哲 雄茂一三也

会派別議員名簿(議席順)

会派名	所属議員	正副幹事長	議会運営委員
研政会	倉村屋木井藤筑堀 邦信 正俊順省幸 伸子仁三一治三雄	<幹事長> 久堀幸雄 <副幹事長> 鈴木正三 鈴木俊一	<副委員長> 久堀幸雄 鈴木正三
明政クラブ	加竹城細 藤下谷 信之介文一七 勝純友	<幹事長> 加藤信之介 <副幹事長> 城純一	加藤信之介
新青クラブ	門杉田山 本中中 信武 雄茂夫健	<幹事長> 杉本 <副幹事長> 山中 健	<委員長> 杉本 茂
日本共産党	有細田平 沢川中野 淳哲恵美子 修也 田中恵美子	<幹事長> 細川哲也 <副幹事長> 田中恵美子	細川哲也
公明党	住港城 本所 捨政孝 夫雄明	<幹事長> 城所孝明 <副幹事長> 港政雄	城所孝明
日本社会党	中広 村瀬 修雅 一雄	<幹事長> 広瀬雅雄	(広瀬雅雄)
無所属クラブ	山松 村木 哲男 義昭	<幹事長> 松木義昭	(松木義昭)

第2回臨時市議会報告

新しい役員決まる

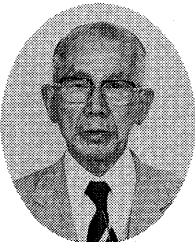

議長 田中武夫氏



副議長 信雄氏

議長をはじめ、新しい議会役員が決まりました。このほか、地方税法の一部改正に伴う市税条例の一部改正についての専決処分を承認し、市道路線の認定・廃止および変更についてを可決しました。

今議会が決まった新役員は次のとおりです。(敬称略)
▼議長 田中武夫(新青クラブ)
昭和四十二年初当選四期。副議長一回。阪神水道企業団 議会議員、文教、総務の各常任委員長、決算特別委員長などを歴任。七十八歳。

▼副議長 信雄(新青クラブ)
昭和五十四年初当選二期。建設常任委員長、総務、建設常任副委員長、決算特別委員長、地域改善対策特別副委員長を歴任。三十六歳。
▼阪神水道企業団議会議員 城所孝明(公明党)
▼監査委員 細川哲也(日本共産党)
常任委員は、別掲の委員会名簿をご覧ください。

事業所統計調査にご協力ください

7月1日現在で実施

今回は、調査期間が選挙期間と重なりますので7月7日(月)以降、調査員が事業所を訪問し、調査票の記入をお願いします。

問い合わせ 市文書行政課文書統計係 (☎2121内線243)

石けんを 気楽に使って みませんか

大切な水を汚さずよりよい環境を守るために、石けんの安全性や良さを見直し、石けん使用の輪を広げましょう。

問い合わせ
市経済課消費生活・農林係 (☎2121内線325)



7月は石けん使用運動強化月間

