

no.

482

昭和61年

1月1日

広報

あしや

芦屋市の人口と面積

—昭和60年12月1日推計人口—

人口総数	87,714	世帯数	31,218
男	41,599		
女	46,115	面積	17.31km ²

発行 芦屋市役所（公聴広報課）☎31-2121
芦屋市精道町7番6号 毎月1回1日発行



春 頌

市長



松永精一郎

新年あけましておめでとうございます。皆さまには、健やかに新春をお迎えのこととお喜び申し上げます。

私は、就任以来、総合的な健康都市の実現を市政の柱といたしまして、国際文化住宅都市芦屋の発展に努めてまいりました。

来たるべき二十一世紀を展望いたし

ますと、高齢化、定住化、高度情報化、国際化などの社会の潮流に対応して、解決していかなければならない課題も多く、将来の進むべき方向を的確に見通し、「緑豊かな芦屋、心にやすらぎとあるおいのある芦屋」をさらに発展させ、新しい世紀へと引き継いでいく決意を新たにいたしております。

本年は、いよいよ、二〇〇一年を目標年次にした新総合計画をスタートさせ、活力ある未来の都市づくりを目指し、健康で明るく、文化の香り豊かなまちのより一層の発展に努めてまいります。

また、昨年策定いたしました「芦屋市行政改革大綱」に基づき、行政の改善・改革を推進してまいります。

市民の皆さまのご理解、ご協力を賜りますようお願い申しあげ、新春のごあいさついたします。

市議会議長



久堀 幸雄

新年おめでとうございます。皆さまのご健康と、ご多祥を心からお祈り申し上げます。

年頭にあたり、まず、平和が、今年も、さらに来年以降も永続することを祈念いたします。世界の平和があつてこそ芦屋市のまちづくりも、発展も可能でありましょう。

昭和初頭の、牧歌的でありました精道村も、六十年を経て、大都市近郊の小都市として社会的、経済的に大きく変わり、都市経営上も多くの問題をかかえるようになりました。

幸い、納税市民のかたがたの多大のご協力により、財政の構造や状況が全国的にも抜群のお陰で、まちづくりも着々と進められてまいりました。

今世紀末までの総合計画の基本構想もまとまり、本年は、この夢多き発想を現実のものとする努力のスタートを切ることとなりました。

二十一世紀をバラ色の未来にするためには、資源の多くを輸入にたより、急速な高齢化の進む日本の社会の中で芦屋市も、関係者の格段の精励が必須となります。市民の皆さまのご督励とご協力を重ねてお願い申しあげまして迎春のごあいさついたします。

写真：寒風を突いて走る芦屋ラグビースクールの少年ラグーたち（芦屋中央公園）

「広報あしや」は、あなたのまちの広報委員さんのお手でお家庭にお配りしています。

昭和60年国勢調査町別概数

Table with 6 columns: 町名, 人口総数, 男, 女, 世帯数, 人口前回比. Lists 40 municipalities and their respective population and household statistics.

国勢調査の速報

本市人口87,127人に

前回に比べ5,382人増加

昨年十月一日に実施した国勢調査は、皆さまのご協力により、無事終了しました。記入にあたってはごめんどうをおかけしたと思

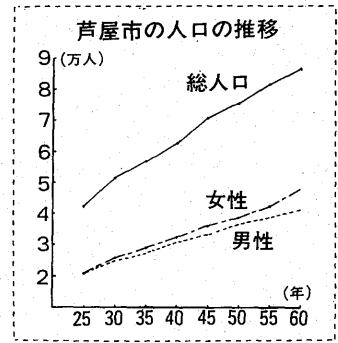

した要計表をもとに、町別の人口・世帯数の概数を集計しました。なお、これらの数値は、後日、総務庁から公表される確定数とは異なる場合があります。

調査の結果、昨年十月一日現在本市の人口は、八万七千二百二十七人で、前回(昭和五十五年)の調査と比較すると、五千三百八十二人(六・六パーセント)の増加となつています。

教育委員会からお知らせ

私立・国立の小・中学校に就学される保護者へ 芦屋市立小・中学校以外の学校に就学する場合、その保護者のかたは、市教育委員会へ届け出るこ

高校・大学への入学 支度金の貸し付け 応募資格：①高校、大学へ入学するかたの保護者で入学金等の調

市立幼稚園児の募集 本市では、昭和六十一年度の市立幼稚園児を今月十六日から募集

福祉手当の申請は三月まで

核家族化が進む 世帯の数については、今回、三万七千九百世帯で、前回に比べ二

この手当に該当すると思われる ます。 母子福祉係(☎2121内線334)

Table with 3 columns: 幼稚園名, 受付指定日, 通園区域. Lists various kindergartens and their enrollment dates and zones.

暮らしのメモ 戸籍の筆頭者は? 筆頭者とは、住民票の世帯主には関係なく、戸籍の最初に書いてある人

工業統計調査にご協力ください この調査は、わが国の製造業のすがたや活動の状況を明らかにすることを目的として、毎年実施されている重要な指定統計調査です。

1月12日(日) 10時~12時 川西運動場 らくがきコーナー 写真・絵画コンテスト 消防音楽隊演奏 市消防本部(☎2345)

市民相談 種類 日時 相談員 一般相談 毎日勤務時間中 市職員 家事相談 毎週水曜日午後1時~4時 家裁調停委員

地区懇談会

教育問題に高い関心

市内5会場で活発な質疑

芦屋市広報委員会は、地区懇談会を昨年の十月二十八日から十一月六日にかけて、市内五会場で開催しました。行政側からは、市長・助役・教育長をはじめ市の幹部が出席し、県からも、阪神県民局・芦屋警察署・芦屋保健所の出席をいただきました。



岩園幼稚園会場から

「教育問題について」

- 市立芦屋高校の現状と今後の方向について
○中学校の生徒の実態について
○家庭におけるしつけについて
○三歳児までの幼児教育の重要性について
○幼児の「遊びの広場」を充実してほしい。市の計画はどうか
○国旗掲揚と国歌斉唱の実施について

- 「その他の行政問題について」
○薬剤散布の中止について
○街路樹の管理について
○駅周辺の駐輪対策について
○道路の管理について(川西運動場西側の歩道の確保・市役所西側の通学路の確保など)
○呉川中央線道路拡張について
○老人ホーム(医療施設付き)の建設について
○福祉事業所の建設について
○芦屋浜住宅団地内の駐車場設置について
○老人のバス無料パスの交付など
○国民健康保険料の督促について
詳しくは、市公聴広報課(☎2121内線27)へ。

霊園使用希望者を募集

霊園の増設工事に伴い、墓地の使用希望者を、次のとおり募集します。今回は法人の募集もありま

- 申込期間
昭和六十一年一月二十一日(火)～二月十四日(金)
(法人の申し込み)
昭和六十一年一月二十一日(火)～一月三十一日(金)
(個人)
昭和六十一年一月二十一日(火)～二月十四日(金)
(法人)
昭和六十一年一月二十一日(火)～一月三十一日(金)
(個人)

●申込場所
市霊園事務所(朝日ヶ丘町三七一七)
●申し込み資格
(個人)
①市内に昭和五十八年二月一日以前から六十年二月一日現在継続して居住されているか
②現にお骨を有し埋葬する墓地のないか
③戸籍筆頭者または世帯主で前項のお骨を祭祀すべきか
(法人)
次のいずれにもあてはまる法人
①宗教法人法に基づく法人で、市内に事務所を有する団体
②信徒を祭祀する目的で墓碑を建立する法人

●申し込み資格
(個人)
①市内に昭和五十八年二月一日以前から六十年二月一日現在継続して居住されているか
②現にお骨を有し埋葬する墓地のないか
③戸籍筆頭者または世帯主で前項のお骨を祭祀すべきか
(法人)
次のいずれにもあてはまる法人
①宗教法人法に基づく法人で、市内に事務所を有する団体
②信徒を祭祀する目的で墓碑を建立する法人

ある食堂に、パートで働いているAちゃんという女性がいます。無口で、返事もぶっきらぼうなので、ときには客をムツとさせます。でも、性格はすごく素直で優しい人なのです。店の女主人が、

ひびき ⑩

「ごめんナ。うち、九州の壁だけみたいな家ばかりの家へ遊びに来た時。初対面の訪客だというので女店主の母と姉が、ていねいに出迎えた。した子なんです」
「Aちゃん、招かれて家へ遊びに来た時。初対面の訪客だというので女店主の母と姉が、ていねいに出迎えた。した子なんです」
「ごめんナ。うち、九州の壁だけみたいな家ばかりの家へ遊びに来た時。初対面の訪客だというので女店主の母と姉が、ていねいに出迎えた。した子なんです」

Aちゃんのこと

「ごめんナ。うち、九州の壁だけみたいな家ばかりの家へ遊びに来た時。初対面の訪客だというので女店主の母と姉が、ていねいに出迎えた。した子なんです」
「ごめんナ。うち、九州の壁だけみたいな家ばかりの家へ遊びに来た時。初対面の訪客だというので女店主の母と姉が、ていねいに出迎えた。した子なんです」

申し込み区分、公募区画数および使用料

Table with columns for land type (芝生返還, 普通, 墓返還), area (A-F), and usage fees. Includes rows for '種別', '新旧別', '申し込み区分', '区画面積(m²)', '公募区画数', '1㎡あたり単価(円)', and '使用料(円)'.

*区画面積、区画数は増減することがあります。使用料は、位置、方位により20%以内で増額します。公募墓地には新規増設墓地と使用者から返還されたものがあります。

●申し込み資格
(個人)
①市内に昭和五十八年二月一日以前から六十年二月一日現在継続して居住されているか
②現にお骨を有し埋葬する墓地のないか
③戸籍筆頭者または世帯主で前項のお骨を祭祀すべきか
(法人)
次のいずれにもあてはまる法人
①宗教法人法に基づく法人で、市内に事務所を有する団体
②信徒を祭祀する目的で墓碑を建立する法人

「下水」の水質試験結果

下水処理場(☎21291)

Table showing water quality test results for wastewater treatment plant. Columns include '試験項目' (test items) like temperature, pH, BOD, and fecal coliforms, and '試験日' (test dates) for 11/11 and 11/25. Includes a '備考' (remarks) section.

納期

納期
納付には、便利な口座振替のご利用を。
今月が納期月です。忘れずに期限内に納めましょう。

市・県民税第4期分
国民健康保険料第7期分

Advertisement for a TV special '86阪神間からおめでとう' (86 From the Hanshin area, congratulations). Includes broadcast date (1/2), time (10:00-12:00), and location (Mitsunaga City). Contact info: 市公聴広報課(☎2121内線27).

文豪谷崎潤一郎の遺愛品を紹介

昨年11月に68点の寄贈を受けました



▲座机 作家吉川英治氏が最後の「三国志」を執筆した根来塗の机で、吉川未亡人から谷崎潤一郎氏に遺品が贈られた。この机上で「台所太平記」などの作品が書かれた。

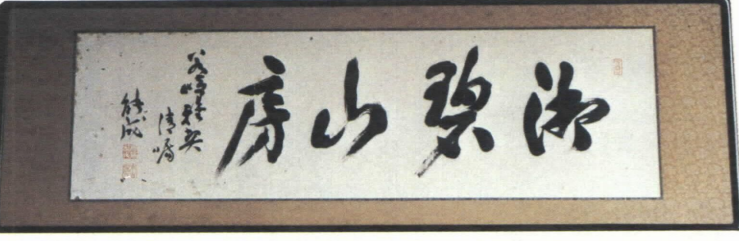

▲扁額(へんがく) 元文部大臣の友人安部能成氏に潤一郎氏が依頼して書いてもらった「湘碧山房」は、伊豆山の谷崎邸の玄関にかけられていた。

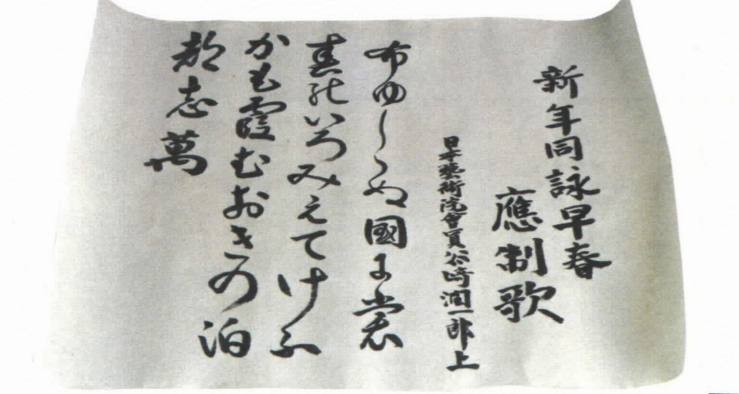

▲應制歌(おうせいか) 昭和31年新年歌会始で、召人(めしうど)に選ばれた和歌。お題「早春」
布ゆしらぬ國尔愛春能いろみえて
けふかも霞むおきの泊部志萬



▲直筆の扇面 名筆(めいひつ)は、花よ都(はなよと)八王春(はちおうはる)とも、世越(よこ)陀人(だにん)能(よ)連(れん)奈(な)忘(わす)れ(れ)そ



▲たばこ入れ 十五世市村羽左衛門を晶扇(ひいぎ)にしていた谷崎氏に、十六世羽左衛門が贈った。

自由研究発表大会

1/18 (土) 午後1時30分～4時30分 ルナ・ホール

自分の発想で、社会のこと、自然のことなどに課題をたて、自分の力で追求した研究の成果を発表します。

▶問い合わせ…市教育委員会学校教育課 (☎02121内線511)

芦屋を舞台にした「細雪」の作家、文豪谷崎潤一郎は、関東大震災にあり、現在の松ノ内町に住んでいた友人伊藤甲子之助氏を訪れたのが、大正十二年九月五日のことです。その後関西に移住し、昭和九年三月に現在の宮川町の詩人故郷富田邸に居をかまへ、十一年十月まで芦屋の住人でありました。その間に、谷崎潤一郎の芸術活動に大きな影響を与えた、松子夫人と結ばれます。その松子夫人が第二の故郷といわれた芦屋で、昨年七月七日に「細雪のついで」を開

催し、座談に登場していただいたころから、谷崎潤一郎先生の遺品を寄贈していただく話が急速に進み、文化行政の一環として、阪谷崎潤一郎文学記念館を伊勢町の文化ゾーン(計画中)に建設する方針がたまりました。

遺品は三回に分けて寄贈していただくことになり、昨年十一月二十日に最初の遺品寄贈を受けました。今回は六十八点におよぶ遺愛品で、その一部を写真で紹介いたします。これらの遺品は、記念館が完成(六十二年開館予定)すれば公開

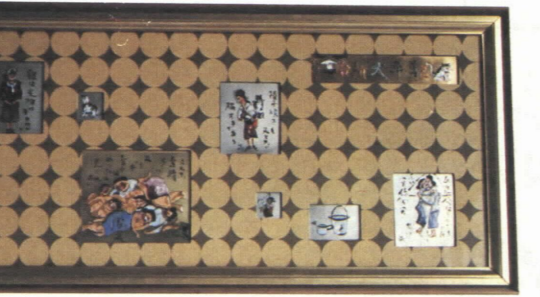

▲七宝絵 「台所太平記」の主演を演じた、友人花柳章太郎氏が作り、記念に谷崎潤一郎氏に贈った。



▲硯箱(すずりばこ) 作品の原稿を毛筆で執筆していたころの、愛用した蒔絵(まきえ)の墨箱。



実際のイラストマップは、A2版(59cm×42cm)です。

芦屋川をさかのぼると…

芦屋川に沿って、史跡と文学を訪ねてみましょう。

イラストマップでたどってみてください。

漢(あやひと)の浜と言われた芦屋は、白砂青松の地として有名でした。今は河口の砂浜が、昔の面影をとどめているのみです。河口をさかのぼった最初の橋が「ぬえ塚橋」です。ここには、ぬえ塚伝説があります。

「河原も道路も着白い月影を浴びて、真白にかがやいていた。対岸の黒い松原に灯影がちらほら見えた。道路の傍には松の生い茂った崖が際限もなく続いていた。」(大正九年「蒼白い月」)

自然主義文学の描写にすぐれた徳田秋声は、精道村時代の芦屋川の風景をこのように紹介しています。これは、芦屋が近代文学に描かれた最初の作品です。

芦屋の歴史と文学を訪ねて

芦屋川にかかっている国道2号線の橋が「業平橋」です。この付近は、在原業平ゆかりの地として知られています。平安時代、歌物語の代表作で知られた「伊勢物語」に芦屋の里が紹介されています。また、江戸時代の地誌には「業平別荘跡」が、現在の市民センター付近に記されています。芦屋川と国鉄東海道本線が交わ

るところは、国鉄の上を川が流れているいわゆる天井川になっており、東海道本線はトンネルになっており、このトンネルは、一八七六年(明治九年)九月二十日号の「イラステット・ロンドン・ニュース」に「芦屋川トンネルは、山間の急流の川底の下を横切つて掘られており、日本におけるレンガ製造および組立工事のうちでもっともりっぱなものだ」として紹介されています。また、明治六年二月の「阪神鉄道雑報」によると、「トンネル」という言葉が使われた最初であったと思われる。さらに芦屋川をさかのぼると、川の西側の若宮公園内に「ホトトギス三代句碑」があり、高浜虚子、年尾

汀子各氏の句が刻まれています。阪急電鉄と芦屋川が交わるあたりは、文豪谷崎潤一郎が「細雪」のなかで、往時の水害の状況を克明に描いています。また、モデルとなった病院も、水道筋付近にあり、阪急芦屋川から川の東側の山手

市制四十五周年記念事業として「芦屋の史跡と文学」イラストマップを製作しました。

市内の街角に立つ石碑や何気ない風景のなかに、先人の営々として築きあげてきた歴史が秘められています。私たちは、先人の英知に学ぶとともに、先人の残した貴重な文化遺産を後の世に伝えていくことが大

イラストマップをお渡しします

切です。このイラストマップを片手に史跡と文学を訪ね、楽しく学んでください。マップをご入用のかたは、市役所公聴広報課、市民センター図書室と文化財資料室、体育館・青少年センター、図書館などにおいていますので、お越しください。

問い合わせは、市教育委員会社会教育文化課文化財係(☎9066)へ。

多くの水車小屋があり、精米や絞油がとられていました。この水車にまつわり、金兵衛車やけぐるまの伝説があります。

芦屋川を六甲山中にわけ入ると、「フカ切岩・弁天岩」があり、ここでは雨ごいがされたと伝えられています。

イラストマップの裏面には、市内の史跡と文学(二十三項目)の解説を掲載しています。

1月15日(水)
午前10時～正午

会場 ●ルナ・ホール
対象 ●昭和40年4月2日～41年4月1日生まれのかた
注意 ●服装はできるだけ平素の服装で、車での来場はご遠慮ください
問い合わせ ●体育館・青少年センター青少年育成係(☎0358)

昭和61年
新成人を祝う会

プログラム

- お祝いのことば
芦屋市長 松永精一郎
- 記念講演
石黒マリーローズさん
(大阪大学言語文化学部講師・レバノン文化センター館長)
演題:「国際化時代にどう生きるか」～成人となった人たちに望むこと～
- 記念演奏
潮見中学校吹奏楽部

●会期…1月18日(土)～21日(火) 午前10時～午後6時
●会場…芦屋大丸4階大丸サロン
●展示品…押絵、ろうけつ染、刺しゅう、編み物、千種人形、木目込人形、九重織、芦屋観光みやげ品

手工芸と味を集めて芦屋展

茶席も設けます
問い合わせ…市経済課商工観光係(☎2121内線322)

学校園教育活動・工夫創作展

1月18日(土)～22日(水)
9:00～17:00 (ただし22日は15:00まで)

市民センター展示ロビー

幼稚園、学校の教育活動を写真・記録等で紹介するとともに、自分のアイデアを生かした作品を展示します。

問い合わせ…市教育委員会学校教育課(☎2121内線511)

暴力・暴走族追放芦屋市民大会

暴力団排除を決議

市民あげて安心して

暮らせるまちづくり



大会当日、暴力・暴走族追放をかけた行進する市内パレード

し、社会不安をひき起こしています。芦屋市内でも、暴力団の組織事務所の新設の動きなど、不穏な事態が起きています。組織事務所開設の動きは、幸い、阻止されましたが、平穏な市民生活を守るため、昨年十一月二十五日、田中千代服飾専門学校で「暴力・暴走族追放芦屋市民大会」が開催されました。

この大会は、従来は、防犯協会・交通安全協会・自家用自動車協会の三者で開催されてきました。最近の暴力団の抗争による社会不安が、平穏な市民生活を脅かしているところから、今回は、広く市民の参加を得るために、芦屋市三団体協議会（広報委員会・環境衛生協会・町内自治組織連合会）も主催団体に加わりました。また、市内の多くの団体の協賛をいただき、盛大に開催されました。

健全で明るく安心して暮らせるまちづくりには、市民のかたがたの一切の暴力を許さない固い決意と行動が大きな力となります。

この大会では、例年の大会宣言に加えて、「暴力団、暴力行為根絶



大会風景

市民組織確立のための決議」（別項参照）が力強く読みあげられ採択されました。

芦屋防犯協会では、現在、既に国鉄駅前支部が発足しています。今後は、各派出所単位に支部を結成し、日ごろから暴力団や暴力行

う体制づくりに取り組まなければなりません。

芦屋防犯協会では、市民のかたがたの最近の状況に対するご理解とご協力をお願いして、できるだけ早く、各地域に支部が結成され

最近、暴力団の対立抗争により、通行人や附近住民を巻き添えにした発砲殺傷事件が頻発しており、平穏な市民生活が脅かされ、善良な住民をひどく恐怖におとしめている。

わが芦屋市においても暴力団の組織事務所開設など不穏な事態が寸前に阻止された新聞報道は、まだ記憶に新しいところである。

このように暴力団の侵入は、予断を許さない極めて不安な状況にあり、法治国として全く許容することのできない由々しき問題であつ

暴力団、暴力行為根絶 市民組織確立のための決議

待っています。

問い合わせは、芦屋市三団体協議会（市衛生総務課内、☎2121内線352）または芦屋防犯協会（☎2121内線345）へ。

て、今こそ一切の暴力を排除すべく、市民ごぞつて立ちあがる時である。

尊い命を大切にし、平和な市民生活の安定を期するため、市民の総力を結集し警察をはじめあらゆる組織の総合的な連携を図り、暴力団、暴力行為を根絶する組織体制を確率し、如何なる暴力も絶対に許さない実践活動を行うことをここに決議する。

昭和六十年十一月二十五日
暴力・暴走族追放芦屋市民大会
(原文のまま)

あなたの新国民年金

61年4月1日から基礎年金に衣替え

加入する人は3種類

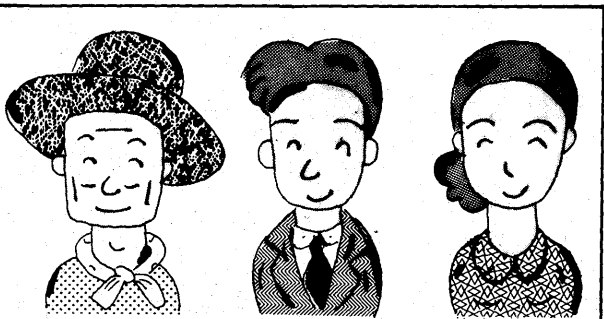

- ▲厚生年金や船員保険加入者の20歳以上60歳未満のサラリーマンの妻。加入手続きが必要。
- ▲厚生年金や船員保険の加入者。国民年金への加入手続きは、改めて必要ありません。
- ▲20歳以上60歳未満の農業や自営業者の人。加入の手続きは、今までもおりです。

**サラリーマンの奥様
届け出はもう出されましたか**

問い合わせ
市保険年金課年金係
☎2121内線345

今回の届け出は、現在国民年金に任意加入されている奥さまで、ご主人が厚生年金・船員保険に加入しているかたです。

現況届書に記入し、ご主人の勤務先で確認を受けたうえ、一月末までに、市へ郵送してください。

なお、現況届書が手元に届かない場合は、市へ連絡してください。

ルナ・ホール

問い合わせ
ルナ・ホール協会 (☎314995)

母と子のための音楽会

2/9
(日)

①12時～ ②15時～
演奏：芦屋交響楽団
指揮：高本 勉
お話し：北山たか子

前大人 800円 当大人 900円
売 小人 500円 日 小人 600円

(小人は、幼稚園児から中学生まで)
PTA会員は、各学校で取り扱い
ます。(特別割引があります)

プログラム

【第1部】
・喜歌劇「こうもり」序曲
J・シュトラウス
・幻想序曲「ロミオとジュリエット」
チャイコフスキー
……………休憩……………

【第2部】
・歌劇「アイーダ」より大行進曲
ヴェルディ
・バレエ「くるみ割り人形」組曲
チャイコフスキー

休館のお知らせ

ルナ・ホールは、舞台床面改修工事のため、2月10日(月)から3月5日(水)まで使用できません。3月6日(木)から新装オープンします。

図書館 シリーズ



その物がよく売れるように工夫することを考えます。また、在庫の回転率を高める工夫もするでしょう。

仕入れに際しては、売れ筋を知ることが非常に大切であることをはだれでもわかります。PRも大切ですし、何よりもお客が来やすく(利用しやすい)することが、前記の問題にも大きく影響すると思います。

これらのことは、図書館にとっても大切なことだと私は思います。コンピュータシステムが図書館内部の合理化とやらだに終わらないで、客が増え、商売繁盛の図書館となることに役立つたら素晴らしいと思います。

図書館協議会委員
藤崎正朗

コンピュータ からみた図書館

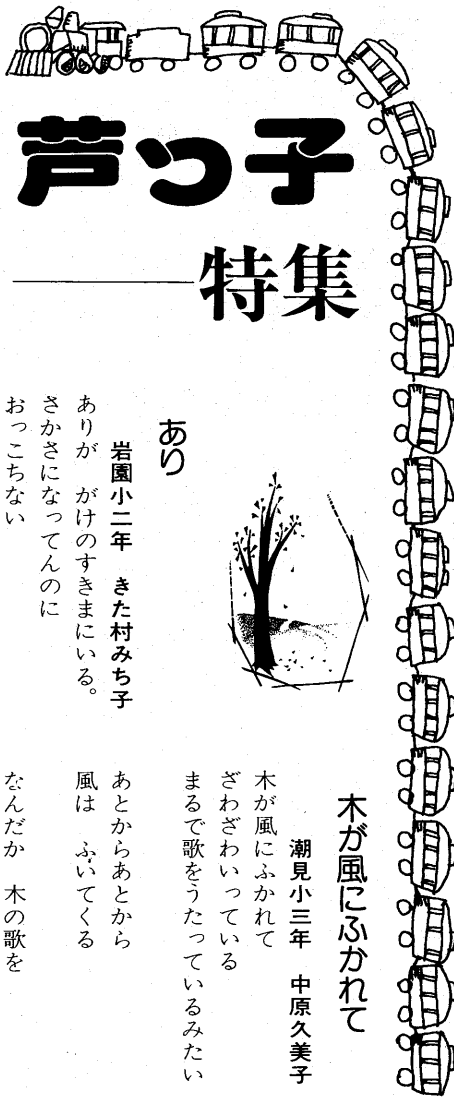

芦っ子 特集

一トク

精道小五年 下林正剛

重い
重すぎて とじてしまった。
とじたら もう開かない。
あくとしたら
一ミリしか開かない。
だから おやすみ。

水のながれ

宮川小三年 小野みか

山の水は、つめたい。
サラサラながれ、ながれながら、
みんなにのまれていく。
夏でも冬でもつめたい。
ふしぎだなあ。

鳥とかが のみにくるから
つめたいのかなあ。
それに山は
花や木が多いから
その水分かなあ。
ふしぎだなあ。

未来は

山手小五年 平尾信言

小さなぼくは、青虫、
木の上でよちよち歩き、
ぼくは、葉を食べて
どんどん大きくなるうとして
将来、あげはちようになるまで、
長い時間がかかる。
その時間内で、
ぼくは、将来のために、
いろいろ勉強し、いろいろ経験する。
その勉強、経験から
あの大きなはねで飛べる
あげはちようになつて
大きな世界を見たい。



あり

岩園小二年 きた村みち子

ありが がけのすまに
さかさになつてんの
おっちな
あんなに ちいさいのに
よこに
たてに
あるいている。
すなの すなの
よく こわれないね。

わたしのロッカー

朝日ヶ丘小六年 高田麻里

わたしのロッカーは
毎日かわる
ゴミ箱のような日もある
日がわり弁当みたいだ

松山の星

三条小三年 藤井敬子

松山の星は、
すくすく光っている。
お母さんが、
「松山は、空気がいいからね」と、
言った。
松山の星は、
すき間がないほど、いっぱいあった。
芦屋の場合は、
ぼつんぼつんと
ところどころにある。

木が風にふかれて

潮見小三年 中原久美子

木が風にふかれて
ざわざわいつている
まるで歌をうたっているみたい

あとからあとから
風は ふいてくる
なんだか 木の歌を
おうえんしているみたい

せきがえ

打出浜小一年 山本育徳

せきがえを しました。
せきがえを したら、
さぶんが かわって
あさ
まどを あけているとき
ちよつとは
くうきが
おいしくなるように
なりました。

種

浜風小五年 待本和代

小さな種
にぎるとつぶれそうな種
こんな種が
いつの間にか大きくなる
ぐんぐんのびて
またぐんぐんのびる
きれいな花をつけ
いいにおいがたたくよう
虫がいつぱいよってくる

「市民のひろば」に投稿を

身近な話題や提言、
随筆などをお寄せくだ
さい。
原稿は四百字程度で
す。住所、氏名、電話
番号を記入して、市役
所公聴広報課（精道町
七〇六）へ毎月十日ま
でにお送りください。

トランポピクス講座

日時：毎月第二・第四火曜日、
（朝の部）午前十時、（夜の部）
午後六時三十分、会場：体育館
青少年センター、対象：市内在住
在勤、在学を原則とする、会費：
朝の部千円、夜の部千二百円、申
し込み：段谷（☎8117）

レクリエーション

サッカークラブ募集
日時：毎月2、3回、日曜日に
実施、会場：市内学校、芦屋中央
公園芝生広場等、対象：二十歳以
上で健康な方、会費：一カ月五
百円、申し込み：権藤（☎256
80）

市民ハイキング

日時：一月五日（日）午前九時
集合場所：阪急芦屋川駅北広場
コース：ロックガーデン、雨が
峠を経て六甲最高峰、約十二キロ
メートル一般向、会費：二百円
持ち物：昼食、水筒、雨具、防寒
具、四本爪アイゼン、問い合わせ
：大山（☎1923、夜間のみ）

初心者トレーニング教室
日時：毎週月・木曜日、13時
15時、会場：体育館、青少年セ
ンタートレーニング室、対象：市内
在住、在勤の健康な方、受講料
：3000円（1か月）、申し込み
：印鑑持参で体育館、青少年セ
ンター（☎8228）へ
視聴覚教育ライブラリー
操作技術講習会
日時：1月29日（水）9時30
分、12時30分、13時30分、16時30
分、会場：市民センター音楽室
内容：講義と16ミリ映写機実習
申し込み：1月20日（月）から市
民センター教育事業係（☎49
95）へ
ことおはなし会
日時：1月22日（水）15時30分
16時、会場：公民館図書室、対
象：4歳～10歳、内容：民話・童
話、出演：グループ・メルヘン
問い合わせ：公民館図書室（☎
4995）

催し

総合療育相談
日時：1月29日（水）13時
会場：芦屋保健所、対象：0歳児
（就学前の乳幼児）内容：専門
による診断、療育相談、相談員
：豊下幸子氏（尼崎医療生協病院小
児科医）、古川和子氏（尼崎医療
生協病院心理発達相談員）ほか
申し込み：電話で保護課障害・母
子福祉係（☎2121内線334）
身体障害者移動相談
日時：2月5日（水）9時30分
12時、会場：保健センター、対
象：補装具・施設入所等の相談を
希望する方、申し込み：1月31
日（金）までに保護課障害・母子
福祉係（☎2121内線334）へ

お知らせ

昭和61年度保育所入所
申し込み受け付け
対象：お母さんやその他の人が、
なんらかの事情で保育することが
できない家庭の生後3カ月（61年
4月1日現在）から満5歳までの
乳幼児、申込方法：保育所入所申
請書（保育課で交付）でお申し込
みください、受付期間：1月10日
（金）～25日（土）、その他：申
込者の状況で、希望する保育所に
入所できない場合や、待機してい
ただくことがあります、問い合わせ
：保育課（☎2121内線339）
芦屋病院
人間ドックのご利用を
●検査項目：糖尿病、超音波、肝
腎機能、緑、白内障、肺機能、胃
胸部X線など、検査日数：1泊2
日、費用：男性6万円、女性6万
2000円（予約制）、問い合わせ
：芦屋病院業務課（☎2156）
市制45周年記念制作ビデオ
『芦屋川に沿って』を放映
日時：毎週月・土曜日（休日を
除く）9時、14時30分、
各24分間（土曜日は1のみ）、会
場：市役所1階市民ロビー、内容
：史跡・文学・遺跡などを芦屋川
に沿って紹介、問い合わせ：公聴
広報課（☎2121内線27）

寄付

福祉総務課取り扱い分
【社会福祉のために】▽30万
円、富永直子
0円、滝翠葉、▽50000円、
田寺 学、【交通遺児のため
に】▽1万円、滝本雄士
【メキシコ大地震救援のため
に】▽1万円、匿名、【ベト
ナム難民救援のために】▽2
万円、県立芦屋高等学校、【コ
ロンビア火山噴火救援のため
に】▽1万円、伊藤彰彦
社会福祉協議会取り扱い分
▽1万円、向井章雄、▽8万
1881円、杉本正義、▽28
万4000円、芦屋ステーション
ビル株式会社、▽1万円、
滝本雄士

歴史 フォト散歩

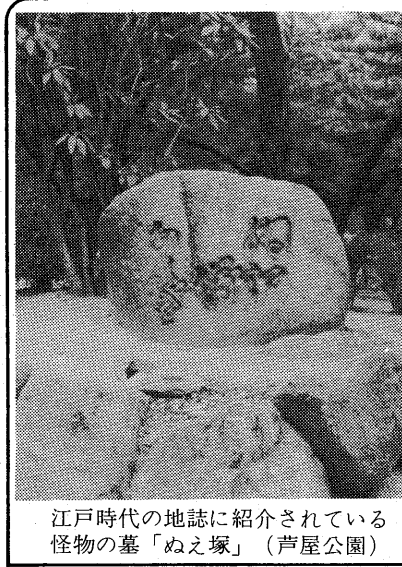

江戸時代の地誌に紹介されている
怪物の墓「ぬえ塚」（芦屋公園）

<div style="float: left; border: 1px solid black; padding: 5px; margin-right: 10px;"> <p>1月1日 2月5日</p> </div> <h2 style="margin: 0;">検診だより</h2> <p style="font-size: small;">●会場をまちがわないように ●車でのご来場はご遠慮ください</p>			
保健センター (国道2号線業平橋南へ150メートル)			
内 容	日 程	時 間	対 象 ・ 経 費 等
ツベルクリン反応検査	6、2/3	14:00~15:30	3カ月~4歳未満児。母子健康手帳、予防接種つづり持参
ツ反判定・BCG接種	8、2/5		
三種混合・はしか	日程等は、委託医療機関に直接お問い合わせください		委託医療機関で個別接種。無料
1歳6カ月児健康診査	16	13:00~14:00	S59.6.16~7.15生まれ 母子健康手帳持参
市 民 検 診	18	9:30~10:30	16歳以上。胸部レントゲン、血圧測定、検尿
貧 血 検 査	28	9:30~10:30	16歳以上。180円
健康チェックA	10	9:30~10:30	35歳以上。前日の夕食後2時間の尿持参。朝は絶飲絶食。成人病予防7項目 2,000円
健康チェックB (予約制)	3、4月分予約受付中		35歳以上。人間ドック式検査 10項目 5,000円
胃 ガ ン 検 診 (予約制)	9、11、16、20、23、27、30、2/3	9:00~10:30	35歳以上。1,000円
母 親 学 級	8、22、29	12:45~16:00	妊産婦、母子健康手帳持参 250円
健 康 相 談	18、25	9:30~10:30	
献 血	17 (市役所北側) 25 (浜ダイエー前)	10:00~16:00	16歳~64歳
子宮ガン・乳ガン検診	随 時	医療機関で、診療時間内の午前中	30歳以上の婦人。子宮ガン 1,000円、乳ガン 300円

県 保 健 所 (国道2号線業平橋東へ150メートル)			
内 容	日 程	時 間	対 象 ・ 経 費 等
4 カ月児健康診査 (股関節脱臼検診併設)	23 30	13:00~14:30	S60.9.1~9.15生まれ 母子健康手帳持参 S60.9.16~9.30生まれ 持参
3 歳 児 心 の 検 診	7、14、21、28、2/4		9:00~9:30 10:00~10:30
3 歳 児 健康診査	9	13:00~14:30	3歳1カ月児~4歳未満児。母子健康手帳持参
乳幼児歯磨き教室	22	13:00	1歳6カ月児(1~2歳も可) 歯ブラシ、コップ持参
乳幼児精神衛生相談 (予約制)	7、2/4	13:00~14:30	乳幼児。母子健康手帳持参
妊 婦 健康相談	10、17、24、31	9:00~10:30	妊婦。母子健康手帳持参
一 般 健康相談	10、17、24、31	9:00~10:30	診察、血圧測定、X線撮影、各種検査。(有料) 車いすのかたは、事前に連絡ください
電 送 心 臓 検 診		10:30~11:00	
精 神 衛生相談 (予約制)	23	9:30~10:30	ノイローゼ等、専門医による相談
歯 の 衛生相談	22	14:00~14:30	乳幼児、妊婦、一般のかた
検 便 ・ 水 質 検 査	毎週月・火・水曜日	9:00~12:00	(有)検便・水質検査の受付1/6~1/10 (料)特殊項目は第1・第3月曜日

ごみはルールを守って近くのステーションへ 問い合わせ：環境衛生課 ☎22-2155

曜日	月	火	水	木	金	大型ごみ
31日(金)	30日(木)	29日(水)	28日(火)	27日(月)	26日(日)	1月1日(水)~2月5日(日)の収集
25日(土)	24日(金)	23日(木)	22日(水)	21日(火)	20日(月)	6日(月) 前田・川西

燃えないごみ

缶、瓶、陶器のわれ物などは、午後0時30分までに出しましょう。灰は湿らせてから出してください。(三輪車やテレビより大きいものは大型ごみ)

燃えるごみ

台所ごみ、紙くずはポリ袋に入れ、午前8時30分までに出しましょう。

燃えないごみ

鉄線以北の各町と前田、清水町、清水町と芦屋浜住宅団地を除く

保健衛生

対人恐怖症

その代表的なものは、赤面恐怖症です。人の前になると緊張してどうにもならず、それが苦痛で人とあまり会いたくなくなり、暗い日々をおくるようになります。

対人恐怖症の人は、人間嫌いではありません。むしろ、反対に人好きで、人とうまく付き合いたいという気持ちが強すぎて、そのために緊張してしまうのです。

人に変に思われないだろうか、人に悪い印象を与えたのではないだろうか、人前で何かへまを

対人恐怖症は、日本人に多い神経症です。話の白けさせたり、人目を気にするあまり、自分を失ってしまう性格が原因しているようです。もともとありのままの自分を人前に出すことができれば、この神経症にはかかりません。

対人恐怖症は、このほかに視線恐怖症、正視恐怖症、醜形恐怖症、書痙(けい)などがあります。

芦屋市医師会

衛生総務課
精道町5-11 ☎2121
保健センター
公光町5-10 ☎1586
県保健所
公光町1-23 ☎0707
芦屋市医師会
公光町5-21 ☎2000

ネットズミのいつせい駆除運動

二月一日~二月二十八日

現在、市内の一般住宅には、約三万五千匹のネズミが生息していると推測されています。昨年度のいつせい駆除期間中には、約八千匹のネズミを退治しました。

この時期に駆除を行うのは、寒い時期は食欲が盛んになるのがネズミの習性で、殺剤の効力があがるためです。各ご家庭でも、ネズミ退治にご協力ください。

殺剤をご希望のかたには、一世帯一袋(ワルファリン系)を無料でお渡しします。一月二十日までは、環境衛生協会の組織を通じて配布しますが、組織のない地域のかた、さらには必要なかたは、一月二十七日から衛生総務課でお渡しします。

また、ドブネズミでお困りのかたのために、ドブネズミ駆除薬剤も用意しています。ご利用ください。

【殺剤使用上の注意】
一度に大量に与えても効果は同じです。必ず数カ所に分け、四、五日続けて置きましょう。

年始のごみ収集開始日

燃えるごみ
一月六日(月)
一月七日(火)

燃えないごみ
一月十三日(月)
一月十四日(火)
一月八日(水)
一月九日(木)
一月十日(金)

お問い合わせ：環境衛生課 ☎2155

まず かかりつけの医師へ

日曜・祝日当番医 9時~17時

1月1日(水)	福原医院〈外科〉春日町4-10 (阪神打出駅東へすぐ)
1日(水)	堂野前医院〈内科〉宮塚町1-4-102 (阪神バス「国鉄芦屋駅」バス停前)
2日(木)	松岡医院〈内科〉清水町10-6 (兵相甲南支店東へすぐ)
2日(木)	村田医院〈外・皮ふ科〉大東町10-8 (大東町芦屋浜センター東へすぐ)
3日(金)	多田医院〈内・小児科〉打出小槌町24-5 (阪神打出駅北西へすぐ)
3日(金)	坂東医院〈外科〉松ノ内町10-18 (山手幼稚園南へ100メートル)
5日(日)	岡医院〈内・小児科〉岩園町5-18 (岩園保育所北へ150メートル)
12日(日)	中村医院〈内科〉精道町2-4 (県高グラウンド西へすぐ)
15日(水)	伊藤医院〈外・内科〉大原町11-5 (大原町コープあしや北隣り)
19日(日)	福岡医院〈外科〉津知町3-12 (阪神バス「森市場」バス停東へすぐ)
26日(日)	幸原医院〈内・小児科〉南宮町7-1 (阪神打出駅南へ150メートル)
2月2日(日)	富永医院〈内・小児科〉公光町10-20 (芦屋警察署東へすぐ)

▶夜間在宅輪番 夜間(毎日)21時~翌7時

▶休日耳鼻科在宅輪番 9時~12時

どちらも在宅当番医が待機しています。問い合わせは、消防本部 ☎2345 まで。