

人口総数	87,685	世帯数	31,266
男	41,621		
女	46,064	面積	17.31km ²



何気ない空き缶の
ポイ捨てが海辺を汚します。
(三団体による清掃作業)

わがまちクリーン作戦

ごみのないきれいなまち



朝早く、芦屋浜を散歩していると、きまって、近くのごみを集めて焼いておられる光景に出会います。それは、芦屋浜だけでなく、国道付近や公園など、まちのあちこちで、自発的に、清掃しているかたがおられます。

わがまち芦屋を清潔なまちとして誇りにできるのも、そのような善意の人がいらっしやるからだともいえます。何気なく捨てられたたばこのすいがらを何本かでも拾ってみてください。腰が痛くなっしてしばらく、まっすぐ立つことができなくなります。

市と芦屋市三団体協議会では、「わがまちクリーン作戦」を展開しています。空き缶、犬のふん、たばこのすいがらなど、「捨てない」、「捨てさせない」をモットーに、きれいなまちを築いていきましょう。

わたしたちも 参加します。

ハイキングに出かけても
ごみは家に持ち帰りましょう。

問い合わせは、市衛生総務課管理係(☎2121内線352)へ。

今年も、すでに
千キロのごみを回収

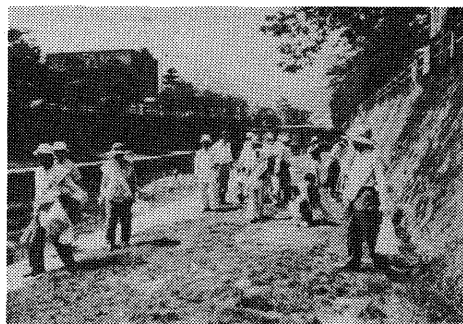

犬のふんのない芦屋川畔にしましょう。

三団体協議会を紹介します

芦屋市三団体協議会(通称「三団体」)は、昨年の五月に、芦屋市広報委員会(委員長・小阪正一氏)、芦屋市環境衛生協会(会長・浅川好雄氏)、芦屋市町内自治組織連合会(会長・杉本貞夫氏)の市民団体によって発足しました。三団体は、本市が国際文化住宅都市にふさわしい、心にゆとりとやすやぎのあるまちとして発展することを目指しています。生活文化県民運動にも、参加しています。

その活動の主な内容は、①緑と花につつまれたまちづくり②「緑と花いっぱい運動」、②清潔なまちづくり③「わがまちクリーン作戦」、③健康なまちづくり④「健康づくりの推進」、④心のふれあうまちづくり⑤「青少年の健全育成・地域福祉の育成」となっています。新しいふるさとづくりである兵庫生活文化県民運動にも、参加しています。

第7回

芦屋サマーカーニバル

会場 潮見中学校グラウンド(潮見町)
会場周辺は全面駐車禁止です。バスをご利用ください。

8月3日(土)
午後5時～9時

8月4日(日)
午後1時～9時

【3日の催し】▶野外映画会▶カラオケ大会▶盆おどり
【4日の催し】▶パレード▶すいか割り大会▶ラジコンカーレース▶縁日▶おにぎりコンテスト▶盆おどり ほか

●市制45周年記念「花火大会」(4日に芦屋沖海上で打ち上げます)
問い合わせ 芦屋市民まつり協議会(☎26946)



たくさんの人出でにぎあう盆おどり

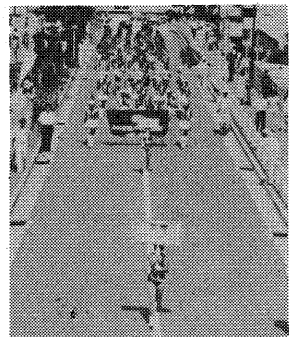

宮川大橋を渡るパレード

第2回臨時市議会報告

議長に久堀氏、副議長に鈴木氏

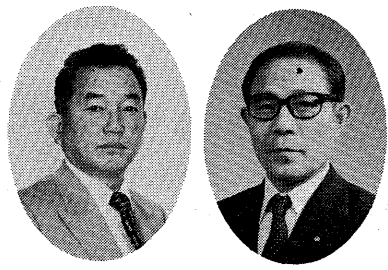

議長 久堀 幸雄氏 副議長 鈴木 正三氏

は、三十六年、三十八年について三度目。副議長一回、民生、建設...

常任副委員長、文教常任委員長などを歴任。四十九歳。...

第二回臨時市議会は、五月二十一日から二十四日までの会期四日間で開催し、議長・副議長をはじめ、新しい議会役員が決まりました。

このほか、地方税法の改正に伴う市税条例の一部改正を可決し、また請願二件は、閉会中の継続審議となりました。

常任委員会委員

Table listing committee members: 建設 (仁修文, 淳勝, 信捨, 夫雅, 雄子), 民生 (子修一, 介茂, 昭三, 治順), 教育 (仲雄七, 友武, 孝明, 三省), 文書 (倉野谷, 中野, 所城, 都筑), 総務 (哲也, 健雄, 政哲, 幸雄), 委員 (細川, 豊井, 山中, 山久), 副委員 (長井, 城山, 村久)

【市税条例の一部改正】 地方税法の一部改正に伴い、優良住宅地の造成等のために土地などを譲渡した場合や、特定市街化区域農地などを譲渡した場合の長期譲渡所得については、金額のいかんにかかわらず分離して課税されますが、その適用期限を昭和六十三年度まで延長することなど。

無料でお貸しします 移動浴槽で快適な夏を

市では、入浴が困難な重度の障害者や、ねたきり老人のかたに、無料で移動浴槽を貸し出しています。

申請方法は、市高年福祉課(☎2121内線338)へ。...



重い障害や高齢のために、寝たきりになり、長い間お風呂に入っていないかたがたくさんいます。

芦屋病院は、医療水準の向上をはかるため、五十九年度に国民年金の積立金還付融資七千万円を受

Table for 芦屋病院 外来初診受付時間. Columns: 時間 (午前 8:30-11:30, 午後 12:45-14:00), 科目 (内科, 小児科, 外科, 整形外科, 泌尿器科, 産婦人科, 眼科, 耳鼻いん科, 歯科), 内科 (月曜日~土曜日), 小児科 (月曜日~土曜日), 外科 (月曜日~土曜日), 整形外科 (月曜日~土曜日), 泌尿器科 (月曜日~土曜日), 産婦人科 (月曜日~土曜日), 眼科 (月曜日~土曜日), 耳鼻いん科 (月・火・水・木・金・土曜日), 歯科 (月・水・金曜日)

医療設備を整備 芦屋病院は、医療水準の向上をはかるため、五十九年度に国民年金の積立金還付融資七千万円を受

国民健康保険加入世帯のかたに 今年の一月から三月の間にその世帯で支払った医療費の総額をお知らせします。

納期4回から8回に 納額通知書を送付 意ください。納付忘れのないよう口座振替のご利用をお勧めします。

無給付完納 報奨金の交付 次の要件を満たしている世帯には、五十九年度の保険料の割に相当する報奨金をお渡します。

国保 納期4回から8回に 納額通知書を送付 意ください。納付忘れのないよう口座振替のご利用をお勧めします。

現金自動 サービスコーナー設置 六月二十六日、市役所正面玄関に、銀行の現金自動預入・支払機が設置されました。

くらしのメモ 住民税 払うの? いつまで 課されます。六十年の住民税は六十年一月一日現在住んでいる市町村で、五十九年中の所得に対して課税されます。

夏の交通事故防止運動 子供と高齢者の事故をなくそう シートベルトをしめてゆつくり走ろう バイク事故をなくそう 7月21日~8月31日 市道路交通課(☎2121内線408)

下水道工事のお知らせ 老朽管の入替工事を行います 期間 8月中旬~12月中旬(予定) 場所 打出小槌町(右図のとおり) 市下水道課工事係(☎2121内線413)

7月石けん使用運動強化月間

石けんを使って環境よりよい環境



今月は、石けん使用運動強化月間です。

最近、洗濯に粉石けんを使う家庭が増えています。しかし、今なお、店頭には合成洗剤が、粉石けんよりも大量に並んでいます。

合成洗剤には、汚れを落とす成分のLAS(直鎖アルキルベンゼン系)などが含まれています。

お、店頭には合成洗剤が、粉石けんよりも大量に並んでいます。合成洗剤には、汚れを落とす成分のLAS(直鎖アルキルベンゼン系)などが含まれています。

またリン酸塩の代わりに使われているゼオライト(品質表示・アルミノけい酸塩)は、排水管や下水道をつまらせる原因となります。

以上のように合成洗剤には、いろいろな問題があります。無リンの表示があっても油断は禁物です。

一方、粉石けんは、動植物性油脂が原料で、LASや蛍光増白剤は含まれていません。洗浄力も合

成洗剤と同等かそれ以上です。昔から使われている石けんへの正しい理解と使用方法を見直し、安心して洗濯をしたいものです。

本記事をご持参ください。試供品(洗濯用粉石けん100グラム)を差し上げます。

問い合わせは、市経済課消費生活・農林係(☎2121内線325)へ。

去る五月二十四日夜から、パングラデシユ南部海岸地域を襲ったサイクロンは、甚大な被害をもたらしました。

被災者は二千三百万人にのぼり、現地赤十字社もただちに救援活動に入っています。

日赤芦屋市地区でも、この災害に対する救援金を募集しています。救援金は、直接左記事務局までご持参ください。

労働講座の講義録を配布

昨年実施した「労働講座」の講義録ができました。今回で十一回目を迎えた労働講座は、経済社会の発展と変化のなかで、年々増加する働く女性に焦点を当て、男女雇用平等法の問題などについて学習しました。

女性の自立と働くこと。ご希望のかたには、市経済課労働係で無料でお渡しします。

勤労青少年の日 ボウリング大会

勤労青少年の日は、勤労青少年が将来、産業・社会の担い手として健やかに成長するように、事業主・国・地方公共団体が配慮し、一般国民の関心と理解を広く求めるとともに、勤労青少年が自己の役割を十分に自覚し努力すること

勤労青少年の日、勤労青少年が将来、産業・社会の担い手として健やかに成長するように、事業主・国・地方公共団体が配慮し、一般国民の関心と理解を広く求めるとともに、勤労青少年が自己の役割を十分に自覚し努力すること

石けんを使った上手な洗濯の仕方

- 標準使用量は、水三十リットルに対して、四十〜五十グラムです。(洗濯物一キログラム)
洗濯機を回して、よく溶かしながら少しずつ粉石けんを加えていく。
水温は十度ぐらいあれば十分ですが、二十〜二十五度で洗うと効果的です。
流しすぎより、ためすぎを。
洗ったあとはすぐに干しましょう

日赤芦屋市地区でも、この災害に対する救援金を募集しています。救援金は、直接左記事務局までご持参ください。

「芦屋の水」水質検査結果

Table with columns for sampling location (芦屋川原水, 芦屋川浄水), date (5月2日), and various water quality parameters (pH, temperature, nitrate, etc.)

「下流」の水質試験結果

Table with columns for test date (5月14日, 5月27日), weather (雨, 曇り), and water quality parameters (temperature, pH, etc.)

納期
国民健康保険料第1期分
固定資産税・都市計画税第2期分

納期
国民健康保険料第1期分
固定資産税・都市計画税第2期分

納期
国民健康保険料第1期分
固定資産税・都市計画税第2期分

納期
国民健康保険料第1期分
固定資産税・都市計画税第2期分

ある市の小学生が社会見学で清掃センターを訪ねた時のことです。付き添った先生が「くさいところですが、しばらく我慢して話を聞きましょう」と注意をしました。

た先生が「ホラ見ろ、あの子どもを見下げた発言だ、と六年生の女の子が作文に書いたことから、親たちの間で問題になったようです。

件の中で働いている人があればこそ社会生活が維持できていること、先生の意識の底に差別について人間としての誤りがあったからこそ謝ったこ

何気ない先生のひとこと
このカレンダーは、過去20年間の市消防本部の資料から、比較的良好な天気をパーセントで示したものです。

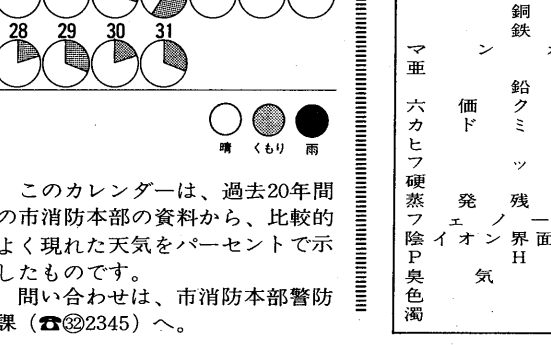

このカレンダーは、過去20年間の市消防本部の資料から、比較的良好な天気をパーセントで示したものです。問い合わせは、市消防本部警防課(☎2345)へ。

勤労青少年の日
ボウリング大会
勤労青少年の日は、勤労青少年が将来、産業・社会の担い手として健やかに成長するように、事業主・国・地方公共団体が配慮し、一般国民の関心と理解を広く求めるとともに、勤労青少年が自己の役割を十分に自覚し努力すること

勤労青少年の日
ボウリング大会
勤労青少年の日は、勤労青少年が将来、産業・社会の担い手として健やかに成長するように、事業主・国・地方公共団体が配慮し、一般国民の関心と理解を広く求めるとともに、勤労青少年が自己の役割を十分に自覚し努力すること

勤労青少年の日
ボウリング大会
勤労青少年の日は、勤労青少年が将来、産業・社会の担い手として健やかに成長するように、事業主・国・地方公共団体が配慮し、一般国民の関心と理解を広く求めるとともに、勤労青少年が自己の役割を十分に自覚し努力すること

勤労青少年の日
ボウリング大会
勤労青少年の日は、勤労青少年が将来、産業・社会の担い手として健やかに成長するように、事業主・国・地方公共団体が配慮し、一般国民の関心と理解を広く求めるとともに、勤労青少年が自己の役割を十分に自覚し努力すること

勤労青少年の日
ボウリング大会
勤労青少年の日は、勤労青少年が将来、産業・社会の担い手として健やかに成長するように、事業主・国・地方公共団体が配慮し、一般国民の関心と理解を広く求めるとともに、勤労青少年が自己の役割を十分に自覚し努力すること

勤労青少年の日
ボウリング大会
勤労青少年の日は、勤労青少年が将来、産業・社会の担い手として健やかに成長するように、事業主・国・地方公共団体が配慮し、一般国民の関心と理解を広く求めるとともに、勤労青少年が自己の役割を十分に自覚し努力すること

勤労青少年の日
ボウリング大会
勤労青少年の日は、勤労青少年が将来、産業・社会の担い手として健やかに成長するように、事業主・国・地方公共団体が配慮し、一般国民の関心と理解を広く求めるとともに、勤労青少年が自己の役割を十分に自覚し努力すること

勤労青少年の日
ボウリング大会
勤労青少年の日は、勤労青少年が将来、産業・社会の担い手として健やかに成長するように、事業主・国・地方公共団体が配慮し、一般国民の関心と理解を広く求めるとともに、勤労青少年が自己の役割を十分に自覚し努力すること

勤労青少年の日
ボウリング大会
勤労青少年の日は、勤労青少年が将来、産業・社会の担い手として健やかに成長するように、事業主・国・地方公共団体が配慮し、一般国民の関心と理解を広く求めるとともに、勤労青少年が自己の役割を十分に自覚し努力すること

勤労青少年の日
ボウリング大会
勤労青少年の日は、勤労青少年が将来、産業・社会の担い手として健やかに成長するように、事業主・国・地方公共団体が配慮し、一般国民の関心と理解を広く求めるとともに、勤労青少年が自己の役割を十分に自覚し努力すること

勤労青少年の日
ボウリング大会
勤労青少年の日は、勤労青少年が将来、産業・社会の担い手として健やかに成長するように、事業主・国・地方公共団体が配慮し、一般国民の関心と理解を広く求めるとともに、勤労青少年が自己の役割を十分に自覚し努力すること

勤労青少年の日
ボウリング大会
勤労青少年の日は、勤労青少年が将来、産業・社会の担い手として健やかに成長するように、事業主・国・地方公共団体が配慮し、一般国民の関心と理解を広く求めるとともに、勤労青少年が自己の役割を十分に自覚し努力すること

文化財特集



①遺構・遺物の検出・測量作業（西芦屋町の発掘現場、昭和60年春）

埋蔵文化財の保護と活用

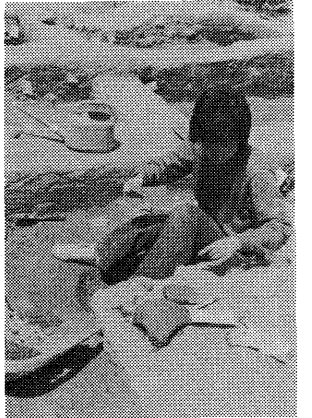

②遺物出土地点の現地記録（ラベルに記号で書く）

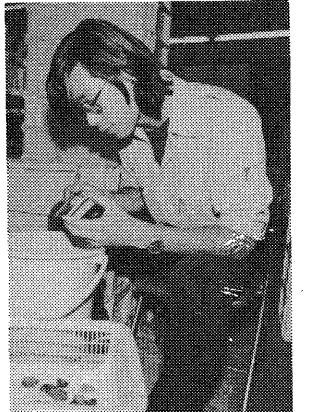

③土器の洗浄作業（ブラシやハケで水洗いする）



④ネーミング作業（土器片に出土位置を記す）

私たちの祖先は、長い歴史の中で各時代にわたってさまざまな生活や活動の足跡を残しています。それは、貝塚・住居跡・古墳・寺院などで、その多くは土中に遺構の姿で埋まっています。市内では、二百力以上の遺跡が確認されています。これらの遺跡からは、土器・石器・金属器や木製品などの遺物が出土し、大昔の生活用具や生活の方法を示し、そこから、当時の人間の創造工夫や社会のし

くみを教えてくれます。これらの遺跡や遺構・遺物などの主として地下に眠る文化財を、私たちは「埋蔵文化財」と呼んでいます。ここでは、発掘調査で出土した遺構や遺物がどのようにして記録・整理・保管され、私たちの目の前に新たな姿を現すか、その工程の一端を紹介しながら、埋蔵文化財の保護の大切さを考えてみましょう。

遺跡の発掘から遺物の保管・展示まで

埋蔵文化財は、土地開発に伴って発見されることが多く、いたずらに破壊されないように、『文化財保護法』（昭和二十五年制定）によって守られています。公刊物に載っている遺跡を「周知の遺跡」といいますが、この遺跡の開発については、開発関係者と行政などがその保護について協議を重ねながら進められます。発掘調査の順序は、現状の表面調査、遺跡の範囲を推測する分布調査、遺跡の中心部を予測する試掘調査を行い、土木工事の工法・範囲を基準にした本調査（写真①）

②へと移っていきます。このように、開発許可までには、文化財保護法によって、慎重な取り扱いがなされます。発掘調査の方法は、考古学の学問的成果を基礎とし、写真・測量などの記録手段を駆使して実施していきます。調査の結果は、報道機関や現地説明会または公刊物などによって公表します。発掘調査で検出された出土品は、写真③⑦のような手順で整理し、歴史資料としての価値を判断し、遺跡に対する正しい評価を下す材料として永年保管（写真⑧）

⑥へ。さらに、本市の歴史をより明らかにしていくため、他の地方の出土資料と比較分析し、その成果を学校や市民向けにパンフレットを作成したり、公開展示して普及活用を図っています。それまでには、多くの細かな作業を必要としますが、何の変哲もない土器や石器の実測などにも、私たちの祖先のたくましい努力のあとや英知をうかがうことができ興味深いものです。私たちみんなの共有財産である文化財をとおして、郷土芦屋の先人たちのエネルギーを今も受け継ぐの糧にしたいのものです。問い合わせは、市教育委員会社会教育文化課文化財係（☎9066）へ。



⑥遺物の観察・実測作業（実物大の計測図作成）

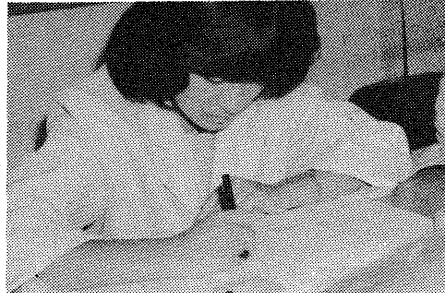

⑦遺構図面のトレース作業（製図ペンで清書）

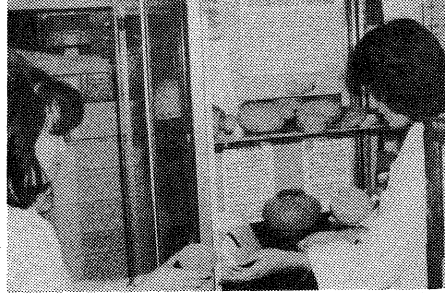

⑧出土品の保管・展示（郷土史料室に保管）



募集

ファミリーキャンプ
日程：7月27日（土）～28日（日）、8月3日（土）～4日（日）、いずれも1泊2日
会場：青少年野外活動センター
対象：市内在住、在勤者の家族
定員：各30組（多数の場合抽選）
費用：1家族2500円
申し込み：7月10日（水）までに、往復はがき（代表者氏名・住所・家族人数（大人子供別）・電話番号・希望日を記入）で、体育館・青少年センター・青少年育成係（西町15-13 ☎20358）へ
小学生レクリエーションキャンプ
日程：8月7日（水）～9日（金）
2泊3日
会場：青少年野外活動センター
対象：市内在住の小学校3年生～6年生
定員：50人（多数のときは抽選）
費用：2500円
申し込み：7月10日（水）までに、はがき（住所・氏名・年齢・性別・学校名・学年・電話番号を記入）で、体育館・青少年センター「小レク係」（川西町15-13 ☎20358）へ

ラジオ体操講習会
日時：7月13日（土）13時～15時
会場：体育館競技場
対象：市内でラジオ体操を行う団体の代表者または指導者（小学校高学年以上）
内容：ラジオ体操第1・第2
持ち物：体操のできる服装と体育館シューズ
問い合わせ：体育館・青少年センター（体育係 ☎8228）

16ミリ映写機操作技術講習会
日時：7月12日（金）13時～30分
16時～30分
会場：市民センター音楽室
内容：講義と16ミリ映写機実習
申し込み：7月3日（水）から市民センター教育係（☎4995）へ
カラー影絵づくり講習会
日時：7月31日（水）13時～17時
8月1日（木）13時～16時30分
会場：203・204室
対象：市内在住、在勤の成人
内容：OHPによる影絵づくり実習
申し込み：7月8日（月）から市民センター視聴覚教育ライブラリー（☎4995）へ

子どもおはなし会
日時：7月24日（水）15時30分～16時
会場：公民館図書室
対象：4歳～10歳
内容：民話・童話
出演：グループ・メルヘン
問い合わせ：公民館図書室（☎4995）

折り紙教室
日時：7月3日（水）10時～12時
会場：図書集会所
対象：成人
内容：七夕飾りほか
講師：鷹岡満寿子さん・段谷貞子さん
問い合わせ：図書館（☎2301）

子どもお話の会
日時：7月27日（土）14時～15時
会場：図書集会所
対象：小学校1年生～3年生・4年生
6年生、幼児
内容：ストーリーテリングと読み聞かせ
出演：図書館職員とムギの会
問い合わせ：図書館（☎2301）

おくさま電気教室
日時：7月10日（水）13時30分～16時30分
会場：市民センター301室
定員：40人（先着順）
内容：電気的安全で上手な使い方と七宝焼
申し込み：経済課消費生活・農林係（☎2121内線325）

催し
日時：毎週月・木曜日、13時～15時
会場：体育館トレーニング室
対象：市内在住、在勤の健康な人（初心者歓迎）
受講料：1カ月3000円、傷害保険料年間420円
申し込み：7月24日（水）までに体育館・青少年センター（体育係 ☎8228）

トレーニング教室
日時：毎週月・木曜日、13時～15時
会場：体育館トレーニング室
対象：市内在住、在勤の健康な人（初心者歓迎）
受講料：1カ月3000円、傷害保険料年間420円
申し込み：7月24日（水）までに体育館・青少年センター（体育係 ☎8228）

催し
日時：毎週月・木曜日、13時～15時
会場：体育館トレーニング室
対象：市内在住、在勤の健康な人（初心者歓迎）
受講料：1カ月3000円、傷害保険料年間420円
申し込み：7月24日（水）までに体育館・青少年センター（体育係 ☎8228）

催し
日時：毎週月・木曜日、13時～15時
会場：体育館トレーニング室
対象：市内在住、在勤の健康な人（初心者歓迎）
受講料：1カ月3000円、傷害保険料年間420円
申し込み：7月24日（水）までに体育館・青少年センター（体育係 ☎8228）

催し
日時：毎週月・木曜日、13時～15時
会場：体育館トレーニング室
対象：市内在住、在勤の健康な人（初心者歓迎）
受講料：1カ月3000円、傷害保険料年間420円
申し込み：7月24日（水）までに体育館・青少年センター（体育係 ☎8228）

催し
日時：毎週月・木曜日、13時～15時
会場：体育館トレーニング室
対象：市内在住、在勤の健康な人（初心者歓迎）
受講料：1カ月3000円、傷害保険料年間420円
申し込み：7月24日（水）までに体育館・青少年センター（体育係 ☎8228）

催し
日時：毎週月・木曜日、13時～15時
会場：体育館トレーニング室
対象：市内在住、在勤の健康な人（初心者歓迎）
受講料：1カ月3000円、傷害保険料年間420円
申し込み：7月24日（水）までに体育館・青少年センター（体育係 ☎8228）

保健衛生

衛生総務課
精道町5-11 ☎2121
保健センター
公光町5-10 ☎1586
県保健所
公光町1-23 ☎0707
芦屋市医師会
公光町5-21 ☎2000



梅雨が明けますと、海に山に行きます。自然の中での日光浴は、なかなか気持ちが良いものです。日光、特に紫外線は皮膚に紅斑(こうはん)、水泡、色素沈着、皮膚炎などをひき起こします。長期にわたる日光照射は皮膚の老化を促進し、ひいては皮膚ガンの発生の原因ともなります。

日焼け



若い人の間では、褐色の日焼けの肌が行き、日光浴が盛んなようです。しかし、ものはほどほどにしたいものです。ここでは、日焼けの害について強調してみましよう。

老人性角化腫(しゅ)、皮膚萎縮などがあらわれてきます。夏には帽子、日傘等で皮膚を守り楽しく暮らしたいものです。

芦屋市医師会

外線の影響が出てきたので、さらに六十歳代にはそれに加えて、乳頭腫(しゅ)老人性疣贅(ゆうぜい)。

自動血圧計を設置

保健センターの一階ロビーに、自動血圧計を設置しました。簡単に自分で血圧を測ることができ、お気軽にご利用ください。

問い合わせ：保健センター

日本脳炎予防接種

日時：七月五日(金)午後二時～三時三十分

会場：保健センター

対象：満三歳～十五歳

注意とお願ひ：当日は必ず体温を測ってからおいでください。

問い合わせ：保健センター

空き地の管理を

空き地を雑草の生えるままに放置していたり、ごみ等の捨て場にしていますと、子供の危険な遊び場や火災・犯罪の発生原因になります。梅雨期には蚊・ハエの発生源になり、周辺のかたがたに迷惑をかけることとなります。

所有者は、市の緑ゆたかな美しいまちづくり条例の趣旨をご理解

井戸水の無料検査

日時：七月十三日(土)午前十時～正午

会場：市民センター料理室

持参品：よく洗ったビール瓶に井戸水を入れ、住所・氏名を明示してご持参ください

問い合わせ：衛生総務課または芦屋市薬剤師会 ☎226283

海外旅行では

海外旅行では、ちょっとした不注意が伝染病を引き起こします。最近、伝染病は、海外で感染し帰国後に発病するケースが多いようです。

旅行先では衛生面に十分注意し、特に「生水」「生もの」は、口にしないようにしましょう。

問い合わせ：衛生総務課

ごみは正しく出しましょう

最近、ごみの出し方に関する苦情が多く寄せられています。お互いのちよつとした心づかいで、解決できる問題が多くあります。次のことを守り、快適な生活環境をつくりましょう。

ごみは、当日の決められた時間に出しましょう。

燃えるごみ、燃えないごみの収集日と同じ日のときは、双方切り放して出しましょう。

収集日以外の日や、ごみ収集の後にごみを出さないようにしましょう。

検診だより

7月1日
8月5日

●会場をまちがわないように
●車でのご来場はご遠慮ください

保健センター (国道2号線業平橋南へ150メートル)

内容	日程	時間	対象・経費等
ツベルクリン反応検査	1	14:00~15:30	3ヵ月~4歳未満児。母子健康手帳、予防接種つづり持参
ツ反判定・BCG接種	3		
三種混合・はしか	日程等は、委託医療機関に直接お問い合わせください		
1歳6ヵ月児健康診査	18	13:00~14:00	S58,12,16~59,1,15生まれ 母子健康手帳持参
市民検診	20	9:30~10:30	16歳以上。胸部レントゲン、血圧測定、検尿
貧血検査	23	9:30~10:30	16歳以上。180円
健康チェックA	毎月第1金曜日	9:30~10:30	35歳以上。前日の夕食後2時間の尿持参。朝は絶食。成人病予防7項目 2,000円
健康チェックB(予約制)	9、10月分予約受付中		
胃がん検診(予約制)	1,4,11,13,15,18,25,8/1,8/5	9:00~10:30	35歳以上。1,000円
母親学級	10,17,24	12:45~16:00	妊産婦、母子健康手帳持参 250円
健康相談	20,27	9:30~10:30	
献血	19(市役所北側) 27(浜ダイエー前)	10:00~16:00	16歳~64歳
子宮がん・乳がん検診	随時	医療機関で、診療時間内の午前中	30歳以上の婦人。子宮がん 1,000円、乳がん 300円

県保健所 (国道2号線業平橋東へ150メートル)

内容	日程	時間	対象・経費等
4ヵ月児健康診査(股関節脱臼検診併設)	11, 25	13:00~14:30	S60.3.1~3.15生まれ 母子健康手帳持参 S60.3.16~3.31生まれ 持参
3歳児心の検診	2,9,16,23	9:00~9:30 10:00~10:30	3歳0ヵ月児。母子健康手帳持参
3歳児健康診査	4,8/1	13:00~14:30	3歳1ヵ月児。母子健康手帳持参
乳幼児歯磨き教室	24	13:00	1歳6ヵ月児(1~2歳も可) 歯ブラシ、コップ持参
乳幼児精神衛生相談(予約制)	2	13:00~14:30	乳幼児。母子健康手帳持参
妊婦健康相談	5,12,19,26,8/2	9:00~10:30	妊婦。母子健康手帳持参
一般健康相談	9:00~10:30		
電送心臓検診	5,12,19,26,8/2	10:30~11:00	診察、血圧測定、X線撮影、各種検査。(有料) 車いすのかたは、事前に連絡ください
精神衛生相談(予約制)	18	9:30~10:30	ノイローゼ等、専門医による相談
歯の衛生相談	24	14:00~14:30	乳幼児、妊婦、一般のかた
検便・水質検査	毎週月・火・水曜日	9:00~12:00	特殊項目水質検査は、第1・第3月曜日(有料)

ごみはルールを守って近くのステーションへ

問い合わせ：環境衛生課 ☎22-2155

7月1日~8月5日の収集

曜日	収集する町名
日	奥山、山手、山芦屋、東芦屋
月	西山、三条
火	奥池、奥池南、翠ヶ丘、親王塚、大原、船ノ内、月若、西芦屋、三条南、前田、清水
水	楠、上宮川、業平、春日、打出小槌、宮塚、茶屋、大槌、公光、川西、津知、打出、若宮、宮川、精道、平田北
木	六麓庄、朝日ヶ丘、岩園、東山
金	南宮、竹園、浜芦屋、大東、浜西蔵、呉川、伊勢、松浜、平田

大型ごみ

午前8時30分までに出しましょう

8月

日	収集する町名
6日(土)	三条南
8日(月)	春日
9日(火)	六麓庄
10日(水)	岩園21、49街区
11日(木)	岩園1、20街区
12日(金)	打出小槌、打出
13日(土)	楠1、12街区
14日(日)	楠13、16街区
15日(月)	前田、川西
16日(火)	三条
17日(水)	山芦屋、宮川
18日(木)	東山1、13街区
19日(金)	東山14、30街区
20日(土)	若宮
21日(日)	翠ヶ丘1、15街区
22日(月)	翠ヶ丘16、23街区
23日(火)	親王塚
24日(水)	東芦屋
25日(木)	津知、平田北
26日(金)	松浜
27日(土)	高浜1、4街区
28日(日)	高浜5、9街区
29日(月)	高浜1、4街区・緑
30日(火)	若葉1、4街区
31日(水)	若葉5、7街区
1日(木)	浜
2日(金)	潮見、浜風
3日(土)	大原1、13街区
4日(日)	
5日(月)	

芦屋浜住宅団地

すべて、真空輸送の投入口へ入れてください。ダンボール、洗剤箱、包装材などは、根気よく切断し投入口へ入れてください。投入口に入らないものは、大型ごみの日に回収します。

ただし、空き缶、空き瓶、その他金属類は資源ごみとして再利用しますので、所定の場所に出してください。

まず かかりつけの医師へ

日曜・祝日当番医 9時~17時

- 7月7日(日) 柿沼医院(産婦人科) 大槌町1-18 (芦屋保健所東)
- 14日(日) 岡崎医院(内科) 宮塚町26-1 (宮塚郵便局西へすぐ)
- 21日(日) 重信医院(内科) 西蔵町11-24 (海技大学校北へすぐ)
- 28日(日) 宮宗医院(内・外科) 西芦屋町7-17 (三条八幡神社東南へすぐ)
- 8月4日(日) 白井医院(小児科) 東芦屋町1-3 (田中千代服飾学園北へすぐ)

夜間在宅輪番 夜間(毎日)21時~翌7時
休日耳鼻科在宅輪番 9時~12時

どちらも在宅当番医が待機しています。
問い合わせは、消防本部 ☎2345まで。