

—昭和60年2月1日推計人口—

人口総数	87,253	世帯数	30,827
男	41,438	面積	17.31km <sup>2</sup>
女	45,815		

発行 芦屋市役所 (公聴広報課) ☎31-2121  
芦屋市精道町7番6号 毎月1回1日発行



各会計別歳入歳出予算表 (単位千円)

会計名	予算額	前年度比較	増減率(%)
一般会計	25,520,000	4,310,000	20.3
特別会計			
国民健康保険事業	2,665,000	17,000	0.6
下水道事業	1,991,000	17,000	0.9
公共用地取得費	610,000	△150,000	△19.7
交通災害共済事業	13,500	△2,500	△15.6
都市再開発事業	6,780,000	3,047,000	81.6
簡易水道事業	0	△76,000	皆減
老人保健医療事業	3,245,000	9,000	0.3
小計	15,304,500	2,861,500	23.0
合計	40,824,500	7,171,500	21.3
企業会計			
水道事業	1,649,387	88,946	5.7
病院事業	3,038,609	△9,108	△0.3
小計	4,687,996	79,838	1.7
総計	45,512,496	7,251,338	19.0

文化の香り高い健康都市を目指して  
昭和60年度予算案  
総額 455 億円

予算は、市民への行政サービスのために使う基本的な経費を中味とする「一般会計」、国民健康保険事業などの「特別会計」、病院・水道事業の「企業会計」の三つの性質にわけて構成されています。六十年年度の各会計別の予算額は左表のとおりです。

一般会計では、五十九年度と比較すると、二〇・三割(四十三億千円)の伸びになりました。伸び率が二〇割を超えたのは、五十五年度以来五年ぶりです。その主な理由は、国鉄芦屋駅前再開発事業に伴う管理者負担金の増額、改良住宅建設事業(仮称)地区センター建設事業、山手小学校体育館、給食室建替工事などの建設事業費の増加によるものです。

今年度は、市制施行四十五周年

市では、このほど昭和六十年年度予算案をまとめました。昨年に引き続き「総合的な健康都市づくり」を基本に、限られた財源を効率的に使用し、住民サービスの維持向上を図り、都市施設の充実を図るとともに、財政構造の改善を目指して予算

充実の60年代へ

積極型予算

編成を行いました。今年度は、本市としては初めて予算の総額が、四百億円を超えました。建設事業を中心に、市制四十五周年記念事業や文化事業などを内容とした、積極型の予算を組みました。

に当たり、市民文化振興基金の収益を活用した、現代美術展「吉原治良とその周辺特別展」などの記念事業を予定しています。また、待望の新図書館の建設に向けての基本設計費の予算を計上しています。

一般会計歳入・歳出の内訳

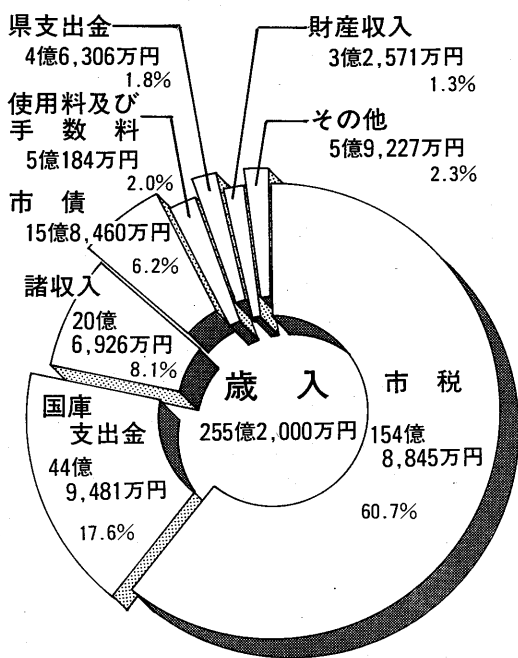

用語の説明

- 自主財源 市独自で収入し、贈えるお金
- 依存財源 国、県から交付されるお金や、借入れ金など
- 市民文化振興基金 市民の寄付等を財源とする、市民文化の促進等のための基金
- 国・県支出金 事業を行うために、国や県から支出される負担金、補助金、委託金など
- 諸収入 預金利子や貸付金の元利収入など
- 市債 事業を行うために借入れられるお金
- 公債費 借入れたお金の元金や、利子の返済金など

自主財源の割合が減少

歳入にとって望ましいことは、自主財源の割合がより多くなることです。今年度は、建設事業の増加に伴い、国庫支出金や市債などの依存財源が大幅に増加しました。市税の伸び率は七・四割になりましたが、歳入全体に占める割合は六〇・七割(前年度は六八・〇割)と減少しています。その結果、自主財源の割合も、前年度の八二・二割を大きく下まわり七三・三割になりました。

歳出が大幅に伸びる

歳出を目的別にみますと、土木費、民生費、教育費、衛生費、総務費の順になります。土木関係では、国鉄芦屋駅前再開発事業、改良住宅建設事業などの建設事業、芦屋中央線、駅西線の街路事業、江尻川緑道など公園整備事業などを予定しています。民生関係では、(仮称)地区センター建設事業や生活保護・老人福祉・児童福祉などの扶助費を計上しています。

市民1人当たりの予算額〈目的別〉

(昭和60年1月1日現在、人口87,118人)

土木費 100,740円	民生費 51,733円	教育費 43,137円
衛生費 27,619円	1人当たりの総額 292,936円	総務費 25,605円
公債費 22,492円		諸支出金 7,002円
消防費 6,332円	議会費 3,492円	その他 4,784円

市民憲章 20周年

わたくしち芦屋市民は 文化の高い教養豊かなまちをきざしましょう。

「若い人との触れ合いで若返ります。おなかの底から声を出し歌っているとき、みんなの心はひとつで最高に楽しく幸せです。ただ、男性が少ないので入会を」と、芦屋熟年コースで活躍中の平田町の川崎ゆきさん。

教育関係では、山手小学校体育館、給食室建替工事ははじめ、コミュニティ・スクール事業、青年健全育成対策などを進めます。否を判断する経常収支比率は、前年度の七九・九割から七三・八割へと減少し、大幅に改良しました。今後とも、財政の健全化に向けて努力を続けてまいります。

住民基本台帳の届け出

区分	期限	必要なもの	ご注意
転入届	転入した日から14日以内	①印鑑、②転出証明書(前住地で発行)、③国民年金手帳(加入者のみ)	引っ越しをする前に転入届をすることはできません
転出届(市外)	転出をする前	①印鑑、②国民健康保険証(加入者のみ)、③老人、乳児などの医療証(該当者のみ)、④印鑑登録証(登録者のみ)	転出証明書を発行しますので、転出先の市町村で転入届をしてください。
転居届(市内)	転居をした日から14日以内	①印鑑、②国民年金手帳(加入者のみ)、③国民健康保険証(加入者のみ)、④老人、乳児などの医療証(該当者のみ)、⑤印鑑登録証(登録者のみ)	引っ越しをする前に転居届をすることはできません

印鑑登録

申請人	必要なもの	ご注意
本人がおこしください。(無理なときは本人自筆の委任状を持った代理人)	①登録する手彫りの印鑑、②代理人のときは、登録する印鑑、委任状と代理人の印鑑	本人の意思確認のため郵便便会をしますので、2~3日の期間が必要です。再度その文書を持って来庁されたときに完了します。

証明の発行

種類	手数料	必要なもの	ご注意
住民票	200円	—	本人または親族以外の方が請求する場合は、申請書に使用目的の記入が必要です。使用目的によっては、交付できない場合があります
戸籍謄抄本	300円	印鑑	本人または本人と同一戸籍内に記載されている親族以外の方が代理で申請する場合は、本人の委任状が必要です
印鑑証明	200円	印鑑登録証(カード)	本人であっても印鑑登録証がないと発行できません。代理人に依頼するときは、住所・氏名・生年月日を伝えてください。

市民課窓口

混雑してご迷惑かけます

証明の発行 昼休み時間もご利用ください

毎年、三月と四月は転勤などの多い時期で、転出・転入などの異動届や住民票、印鑑証明の発行が通常のときの二倍以上となっており、市民課の窓口はたいへん混雑します。

手続きは比較的すいている 火曜日から金曜日に



【昼休みにしている業務】

①戸籍謄抄本の交付

正午から午後零時四十五分までの昼休み時間にも、次の業務に限り取り扱いをいたしますのでご利用ください。

②住民票の写しの交付

③戸籍の附票の写しの交付

④住民票記載事項証明書の交付

⑤印鑑登録証明書の交付

ただし、除籍、改製原戸籍の謄抄本および除かれた住民票の写しの交付は除きます。

詳しくは、市民課窓口係(☎2121内線313)へお問い合わせください。

特に土曜日と月曜日は非常に混み合い、待つていただく時間が長くなりご迷惑をおかけします。ご都合がつくようでしたら、比較的すいている火曜日から金曜日におこしください。

混雑を避けるため、皆さんのご協力をお願いします。

なお、月曜日から金曜日までの、正午から午後零時四十五分までの昼休み時間にも、次の業務に限り取り扱いをいたしますのでご利用ください。

高齢心身障害者 特別医療費

4月末に支給

老人医療および老人保健医療対象者のうち心身障害者(一級、四級)または療育手帳(重度・中度)をお持ちのかたで、特別医療費の助成を申請されたかたが

受診の際一部負担金(外来一カ月四百円、入院一日三百円)を支払われた場合は、領収書を三月三十一日までに係へ提出してください。

なお、助成申請をされていないかたは、身障手帳または療育手帳、印鑑および銀行口座番号を持参のうえ、手続きをしてください。

問い合わせは、市保険年金課医療保障係(☎2121内線348)へ。

退職後の医療保険制度

会社を退職されますと、健康保険の資格がなくなりますが、一定の要件があれば、継続して従来健康保険で治療を受けることができます。

区分	継続療養(資格喪失後の給付)	任意継続被保険者(資格を継続)
要件	健康保険(健保)の資格喪失日の前日までに、継続して1年以上の加入期間があり、次の要件を満たすとき ○資格喪失時に治療を受けていること ○その傷病の初診から5年を経過していないこと	〈健保の場合〉 資格喪失日の前日までに2カ月以上の加入期間があること 〈共済の場合〉 資格喪失日の前日までに1年以上の加入期間が必要
給付対象	資格喪失時に治療を受けている傷病のみ	在職中と全く同じ給付を受けることができる(傷病手当金や組合の付加給付も含む)
保険料	不 要	次のいずれかを選ぶこと ○資格喪失時の標準報酬月額にかかわる保険料(本人負担分+事業主負担分) ○保険者集団の平均保険料
期間	その傷病が治るまで。ただし、初診時から5年を経過するに至ったときは、その時点で打ち切り	資格喪失日から最高2年まで加入。ただし、55歳以上で資格喪失した者は最高60歳に達するまで
申請先(必要書類)	資格喪失日から10日以内に、事業所を管轄する社会保険事務所か、健保組合・共済組合へ「継続療養受給届」を提出し「継続療養証明書」の交付を受けること	資格喪失日から20日以内に、住居地を管轄する社会保険事務所(本市は西宮社会保険事務所)か、健保組合・共済組合に申請(政管健保の場合は住民票添付)
その他	この制度は、「継続療養」をした傷病に限られ、それ以外の傷病には使用できないので、国保に加入するか健保の被扶養者になることが義務づけられている	○任意継続の加入期間満了時点で、左の継続療養の申請ができる ○保険料や給付内容等を国保と比べて有利な方を選択することが得策

消えにくい 山火事はなぜ

僕は中学生ですが、一月十五日に起きた城山の山火事は、火の気がないところからなぜあんなに燃え、また、長い間燃え続けたのですか。ハイキングなどに行つたときの注意を教えてください。

今度の山火事は、ちょっとした不注意で起きた。ハイカーのたばこの投げ捨てとか、飯ごう炊さんの後始末が悪く火が残っていたりすると、風に吹かれて火の粉が飛び、付近の枯れ草などに燃え移り、火の回りが大きくなるのです。

使うときは、①周囲に燃え移るものがないか配慮する。②風の強いときはやめる。③火を使う場所から離れない。④火種を消すだけの水を用意する。⑤火の後始末は確実にする、などの注意を忘れないようにしましょう。

市消防本部(☎2345)

春の火災予防運動

2月28日~3月13日

山林火災警戒実施

- 期間 3月21日~4月29日
- 場所 市背山一带

3月10日(日)10時から、東おたふく山で「山林火災防衛訓練」を行います。

問い合わせ 市消防本部(☎2345)

"あとで"より "いま"が大切 火の始末



3月1日から 交通災害共済、受け付けします

1日1円、家族そろって加入を

本市に住民登録、外人登録をしている人は、年齢に関係なく加入できます。

- 会費...1人 360円(年間)
- 有効期間...4月1日~61年3月31日
- 受付...3月1日から、市内の各銀行・信用金庫・郵便局・市役所で受け付けします。(市外の取扱金融機関でも可)

問い合わせ 市生活文化課 ☎2121内線232

見舞金

区分	事故の程度	金額
1級	死亡の場合	100万円
2級	180日以上(1年)の傷害	15万円
3級	150日以上(1年)の傷害	12万5,000円
4級	120日以上(1年)の傷害	10万円
5級	90日以上(1年)の傷害	7万5,000円
6級	60日以上(1年)の傷害	5万円
7級	30日以上(1年)の傷害	3万円
8級	7日以上(1年)の傷害	1万5,000円

人権啓発冊子

『生きる第2部』

を発売



本市の人権シンボルマーク

このほど市教育委員会では、人権問題の啓発冊子として、昨年に引き続き『生きる第2部』を作成しました。この冊子には、差別にも負けず真剣に生きていく姿がい

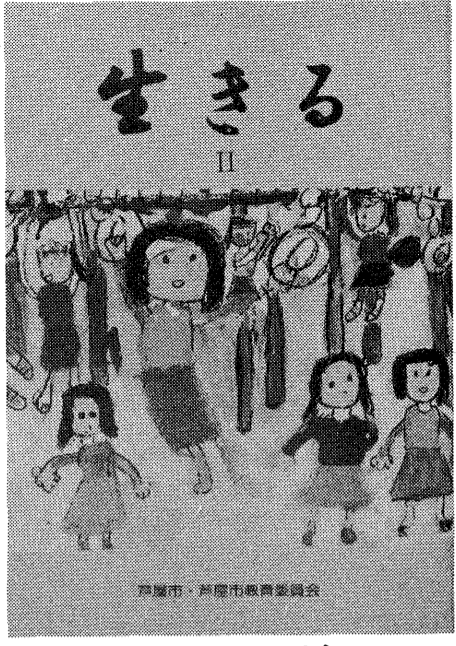

学習会などでご活用ください

●資格：市内に三年以上在住し、十六歳から二十二歳未満のかた。●費用：本人負担はありません。●試験：一次試験（筆記）四月十四日（日）午後一時三十分。二次試験（面接）四月二十一日（日）。

モンテペロ市派遣

学生親善使節を募集

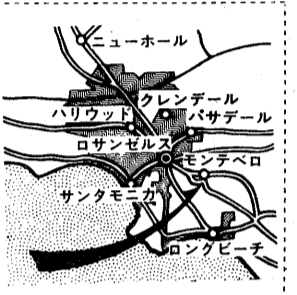

本市と姉妹都市であるモンテペロ市（米国カリフォルニア州）へ七月下旬から約一カ月間派遣する学生親善使節を募集します。

文化課（☎2121内線231）へ。モ市の学生使節の引き受け家庭を募集。モンテペロ市からも、学生二人が親善使節として、七月中旬から約一カ月間、本市に滞在します。

下水処理場の水質試験結果

Table with 4 columns: Test Date (昭和60年1月9日, 昭和60年1月21日), Test Item (天候, 水温, etc.), and Standard (基準). It details water quality parameters like temperature, pH, and BOD at the wastewater treatment plant.

「芦屋の水」水質検査結果

Table with 4 columns: Location (芦屋川原水, 芦屋川浄水), Date (11月8日), and various water quality indicators (pH, 酸素消費量, etc.) with their respective values and standards.

3月119番 お天気カレンダー

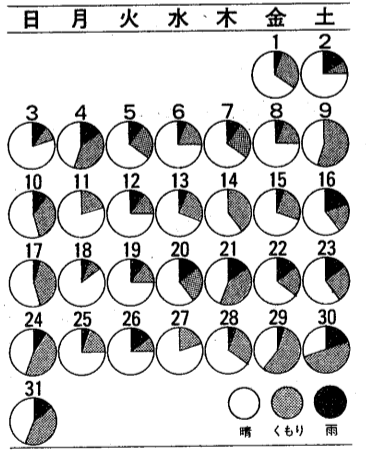

このカレンダーは、過去20年間の市消防本部の資料から、比較的良好な天気をパーセントで示したものです。問い合わせは、市消防本部警防課（☎2345）へ。

時流

芦屋のモダンイズム

関西の住宅地のなかで、芦屋は特別な発展をとげた。その原因は、第一に神戸、大阪の盛り場と直結していないことであり、第二に寺社への参拝いと無関係の阪急電車が人工的に造りあげた住宅地であったからである。私が幼かったころ、つまり昭和十年以前は、阪急で神戸に行くに現在の王子公園駅からレールは上筒井に北上して、市電の終点の大鉄傘のところに神戸駅があった。昭和十一年だったかに、国鉄が高架になって、三ノ宮、元町に新しい駅ができたとき、阪急も高架になっ

12

私立、公立の小・中学校就学届は済みましたが、お子さんが、私立、国立の小・中学校へ就学する場合は、前もって市教育委員会へ届け出ることになっていきます。まだ届け出を済まされていない場合は、就学する学校の入学許可証と印鑑をもって市教育委員会総務課（☎2121内線503）へおこしください。

人を対象に、市奨学金受給生を募集します。●応募資格：①高等学校、高等専門学校、大学または盲学校、ろう学校および養護学校の高等部に在学し、学校長の推薦がある人、②市内に住居を有する人の子女、③他の奨学金の貸与もしくは給付を受けていない人、④別に定める選考基準に該当する人。●申込期限：三月三十日（土）●選考方法：市奨学金選考委員会による。●奨学金の貸し付けは、修学資金の貸し付けをします。●返済：月額九万円～三万円（公・私立高校、大学により金額が異なる）。●申し込み：入学が決まり次第、市保護課障害・母子福祉係（☎2121内線334）へ。

納期

今月が納期月です。忘れずに期限内に納めましょう。納付には、便利な口座振替をご利用ください。



国民年金保険料 第4期分

●国民年金保険料 第4期分。申し込み：3月9日（土）までに、電話で市保護課障害・母子福祉係（☎2121内線334）へ。

子供の健全な成長のために 総合療育相談。心身の発達遅れは、早期に見し、適切な療育をすることが大切です。零歳から就学前までの乳幼児を対象に療育相談を開きます。日時：3月13日（水）13時。会場：みどり学級（新浜町）。相談員：豊下幸子氏（尼崎医療生協病院小児科医）、古川和子氏（同病院心理発達相談員）ほか。申し込み：3月9日（土）までに、電話で市保護課障害・母子福祉係（☎2121内線334）へ。

消費生活モニターの募集。毎月1回の物価調査の報告、アンケート調査協力、衣・食・住に関するご意見をうかがいます。●資格：市内在住1年以上で、4月から来年3月まで1年間活動できる婦人。●募集人員：10人。●謝礼：1ヵ月2,000円。●申し込み：3月22日（金）までに、はがきに住所・氏名・年齢・電話番号、主に買い物をする市場・スーパー等の名、家族構成を記入し、市経済課消費生活係（精道町7-6、☎2121内線325）へ。







### 自由研究発表大会発表者一覧

テーマ	発表者
テレビ番組ができるまで	精道小6年 宇都宮龍太
ヒロシマに学ぶ	宮川小6年 橋本さゆり
紙の性質	山手小6年 宮田明
元寇をたずねて	岩園小6年 加藤清子
さびの研究	朝日ヶ丘小6年 元野一彦
水質検査	三条小6年 飯田光則
食品添加物の研究	潮見小6年 高斉久海子
体験学習を通して	打出浜小6年 安井茂信
宮沢賢治について	浜風小6年 芝田浩史
私の自然観察	精道中2年 片野卓史
炭焼きを復元して	山手中1年 山下稚加
蚊の研究	潮見中2年 鎌田健司

# 自由研究のすすめ

教育特集

## 生涯学び続ける原動力になります

ふだん生活をしていて「ふしぎだな」「どうしてこうなったのだろうか」「どういう歴史を経てきたのだろうか」など、疑問をもつことがよくあります。これらの疑問を実際に調べてみよう、観察してみよう、実験してみよう、研究を深めることが自由研究です。

市教育委員会では、芦屋市小中学校自由研究発表大会を、去る一月二十六日(土)に開催しました。小・中学校の子供たちに、自由研究を奨励し、思考力や創造力を身に付け、未来に生きる健全な青少年を育てようと考えてようと考えて発足しました。

皆さんも自由研究を始めてみませんか。発表大会のなかから、いくつかを抜粋して紹介します。

### 水に強い紙と弱い紙

#### 研究の動機

自由研究をしようとしたとき、私たちは何を発点にすればよいのでしょうか。難しく、あれこれと考えることはありません。ふだん生活していて、ふと疑問に思うこと、それが研究の出発点になり、研究の素材になるのです。

宮田明君の研究発表「紙の性質(抜すい)」を紹介しましょう。

ぼくは、夏休みに自由研究として、紙の性質を調べました。ある日、ぼくはうっかり新聞の上にお茶をこぼしてしまいました。

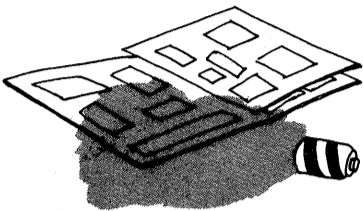

「しまった」と思ったときはもう遅く、新聞紙にはほとんどお茶がしみ込んでしまっていて、ぼくが手を触れるとすぐに新聞紙は破れてしまいました。

急いで片付けようとしたとき、ぼくの頭には、ある考えがうかんでいました。

習字の半紙や画用紙は、水にぬ

### 蚊には後ろ羽がない

#### 研究の発展

研究の素材を見つけて、実際に観察や実験をすることで研究を深めていくとき、最初に疑問に思っていたこと以外に、新たな疑問にぶつかります。こうして、研究は広がりをもち、次の研究へと発展していきます。

鎌田健司君の研究発表「蚊の研究(抜すい)」を紹介しましょう。

夏、ぼくたちになつわりつき、ぼくたちを悩ませ、血を吸って生きる蚊。吸った血は、一体どこへ送られるのだろうか。また、蚊からぼくたちを守ってくれるものは、市販の殺虫剤のほかに何かないのだろうか。

夏休みに自分なりに調べたことを発表します。

ぼくは、まず吸った血の行き先を知るために、蚊の体のつくりを見てみることにしました。つかまえた蚊の中

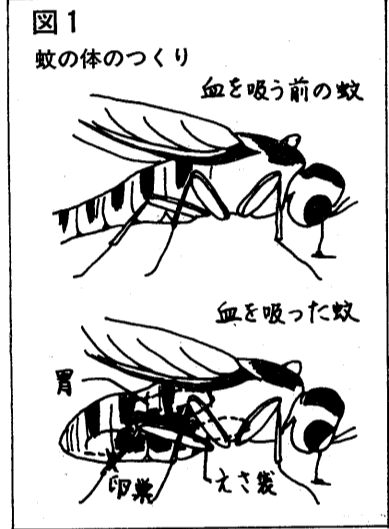

から、見るからに太った蚊とやせた蚊を選んで虫めがねで見ました。血を吸った蚊は、ちょうどぼくの腕に止まった蚊です。血を吸っていない蚊と見比べてみると、血を吸った方は、やや腹のあたりが赤くなってふくらんでいました。

文献で調べてみると、蚊の胃は、人間でいう背中の方にあり、その下に「えさ袋」と「卵巣」があることがわかりました。

◇ ◇ ◇

ここまでの実験や観察で、一応最初の疑問は解けたのですが、一番最初の蚊の体のつくりを調べた



これを取ったらどうなるのだろうか。さっそく実験してみました。しかし、これは極めて小さなもので、切り取るのは難しく、ほかの部分で傷つけては実験にならないので、何度も失敗しました。

やっと一匹だけ成功しました。

しかし、この蚊はほおっておいてもなかなか飛びません。そこで、高い所から落としてみました。すると、ふらふらと不安定に飛び、二、三回も飛ばずに落ちてしまいました。長い間、蚊を押さえていたのかかなり弱っていたせいもあるかもしれませんが、しばらくその蚊をおいておいて、また同じように飛ばしてみました。やはりふらふらと不安定に飛びだしました。それで、おそらくその丸いものは、蚊の平行を保つものではないかという見当をつけました。

文献で調べてみると、「この丸い物は、後ろ羽の退化したもので、「こん棒」といい、蚊の平行を保つもので、取るとまっすぐに飛べない」ということがわかりました。

**ひなかざり**

おひなさまに見守られ  
お手前のけいこ

ワン ショット

崇信幼稚園

## ごあんない

- 募集**
- 統計調査員  
10月に実施する国勢調査のための調査員を募集します。
- 調査内容、報酬、申し込み方法等は、文書行政課文書統計係(☎②121内線243)へ
- ③2121内線243へ
- 青少年リーダー  
●活動場所：青少年野外活動センター  
●資格：18歳以上の学生で活動に参加できるか  
●申し込み：体育館・青少年センター・青少年育成係(☎②0358)
- 催し**
- ルナ・ホール  
〔第14回阪神地区シンポジウム〕日時：3月2日(土) 9時～11時 問い合わせ：芦屋地方労働組合協議会(県教組芦屋支部内) (☎②7272)
- 〔市子供連絡協議会25周年記念大会〕日時：3月31日(日) 13時30分～15時 問い合わせ：体育館・青少年センター・青少年育成係(☎②0358)
- 読書サロン  
日時：3月13日(水) 14時～16時  
会場：市民センター401室  
テーマ：食・物からみた文化史 講師：武庫川女子大学教授、大塚滋氏  
申し込み：直接会場へ。
- 視覚障がいブラザー  
操作技術講習会  
日時：3月27日(水) ①13時30分～②18時  
会場：市民センター音楽室  
内容：講義と16ミリ映写機の操作実習  
申し込み：3月11日(月)から市民センター教育事業係(☎④4995)へ、電話または来館で
- こどもおはなし会  
日時：3月30日(土) 14時～15時  
会場：図書館集会所  
対象：幼児、小学校1年生～3年生、4年生～6年生  
内容：絵本のストーリーテリング  
出演：図書館職員とムギの会会員  
問い合わせ：図書館(☎②301)
- こどもおはなし会  
日時：3月27日(水) 15時30分～16時  
会場：公民館図書室  
対象：4歳～10歳  
出演：グループメルヘン  
内容：民話、童話  
問い合わせ：公民館図書室(☎④4995)
- 折り紙教室  
日時：3月6日(水) 10時～12時  
会場：図書館集会所  
対象：成人  
内容：花とかご、飾り等  
問い合わせ：図書館(☎②2301)
- 施設見学会  
日時：3月7日(木) 9時20分～16時  
見学会場所：下水処理場・環境処理センターなど市の施設7カ所  
持ち物：昼食、筆記用具  
集合場所：市役所前  
申し込み：公聴広報課(☎②121内線227)
- いろいろ健康法講習会  
日時：3月30日(土) 13時30分～16時30分  
会場：体育館競技場  
内容：操体法、真向法、ストレッチング  
講師：大阪体育大学講師・魚住廣信氏  
定員：50人(先着順)  
申し込み：3月26日(火)までに体育館・青少年センター・体育係(☎⑧2228)へ
- 救急講習会  
日時：3月26日(火) 13時～15時30分  
会場：保健センター  
内容：映画、三角巾の使用法、人工呼吸等、応急処置全般について  
問い合わせ：消防本部警防課救急係(☎②2345)
- 老人囲碁大会  
日時：3月17日(日) 10時～  
会場：老人福祉会館大広間  
対象：市内在住の満60歳以上のかた  
定員：50人(先着順)  
申し込み：社会福祉協議会(☎②7530)(電話でも可。当日申し込みは受け付けません)
- 老人将棋大会  
日時：3月23日(土) 10時～  
会場：老人福祉会館大広間  
対象：市内在住の満60歳以上のかた  
定員：50人(先着順)  
申し込み：社会福祉協議会(☎②7530)(電話でも可。当日申し込みは受け付けません)



3月1日  
4月5日

# 検診だより

●会場をまちがわないように  
●車でのご来場は  
ご遠慮ください

保健センター (国道2号線業平橋南へ150メートル)			
内容	日程	時間	対象・経費等
ツベルクリン反応検査	4、4/1	14:00~15:30	3カ月~4歳未満児。母子健康手帳、予防接種つづり持参
ツ反判定・BCG接種	6、4/3		
1歳6カ月児健康診査	22	13:00~14:00	S58.8.16~9.15生まれ 母子健康手帳持参
市民検診	16	9:30~10:30	16歳以上。胸部レントゲン 血圧測定、検尿
貧血検査	26	9:30~10:30	16歳以上。180円
健康チェックA	毎月第1金曜日	9:30~10:30	35歳以上。前日の夕食後2時間の尿持参。朝は絶飲絶食。成人病予防7項目2,000円
健康チェックB (予約制)	4月分予約受付中		35歳以上。人間ドック式検査10項目 5,000円
胃ガン検診 (予約制)	4.7.9.14.18.25 28、4/1、4/4	9:00~10:30	35歳以上。1,000円
母親学級	13、20	12:45~16:00	妊産婦、母子健康手帳持参 250円
健康相談	16、23	9:30~10:30	
献血	15 (市役所北側) 23 (浜ダイエー前)	10:00~16:00	16歳~64歳。
子宮ガン・乳ガン検診	随時	医療機関で、診療時間内の午前中	30歳以上の婦人。子宮ガン1,000円、乳ガン300円
県保健所 (国道2号線業平橋東へ150メートル)			
内容	日程	時間	対象・経費等
4カ月児健康診査 (股関節脱臼検診併設)	14 28	13:00~14:30	11.1~15生まれ 母子健康手帳持参 11.16~30生まれ
3歳児心の検診	5.12.19.26.4/2	9:00~9:30 10:00~10:30	3歳0カ月児。母子健康手帳持参
3歳児健康診査	7、4/4	13:30~14:30	3歳1カ月児。母子健康手帳持参
乳幼児歯磨き教室	6	13:00	1歳6カ月児 (1~2歳も可)。歯ブラシ、コップ持参
乳幼児精神衛生相談 (予約制)	5.4/2	13:30~14:30	乳幼児。母子健康手帳持参
妊婦健康相談	毎週金曜日	9:00~10:30	妊婦。母子健康手帳持参
家族計画相談	毎月第4木曜日	13:00~14:30	優生保護・受胎調節相談
一般健康相談	毎週金曜日	9:00~10:30	診察、血圧測定、X線撮影、各種検査。申いすのかたは、事前に連絡ください(有料)
電送心臓検診		10:30~11:00	
精神衛生相談 (予約制)	28	9:30~10:30	ノイローゼ等、専門医による相談
歯の衛生相談	6	14:00~14:30	乳幼児、妊婦、一般のかた
外科整形相談 (予約制)	28	14:00~14:30	腰痛、関節痛等、専門医による相談
検便・水質検査	毎週月・水曜日	9:00~12:00	特殊項目水質検査は、第1・第3月曜日(有料)

まず  
かかりつけ  
の医師へ



▶ 夜間在宅輪番  
夜間(毎日)21時~翌7時  
▶ 休日耳鼻科在宅輪番  
9時~12時

どちらも在宅当番医が待機しています。問い合わせは消防本部(☎2345)まで。

**日曜・祝日当番医** 9時~17時

3月3日(日)	福岡医院〈外科〉津知町3-12 (阪神/バス森市場/バス停東へすぐ)
10日(日)	伊藤病院〈外・内科〉大原町11-5 (大原町コープあしや北隣)
17日(日)	中村医院〈内科〉精道町2-4 (泉芦高グラウンド北西すぐ)
21日(木)	幸原医院〈内・小児科〉南宮町7-1 (阪神打出駅南へ150メートル)
24日(日)	村田医院〈外・皮膚科〉大東町10-8 (大東町芦屋浜センター東へすぐ)
31日(日)	堂野前医院〈内科〉宮塚町1-4 (阪神/バス国鉄芦屋駅/バス停前)

# 保健・衛生

衛生総務課  
精道町5-11 ☎2121  
保健センター  
公光町5-10 ☎1586  
県保健所  
公光町1-23 ☎20707

## けんまろ

小学生から高校生の間に作られるめがねは、緑内障、眼底出血、と種々のやな病気がひそんでいることがあります。したがって、専門医と相談せずに、手軽に近くの眼鏡店でめがねを作ってしまうことは、危険なことです。

めがねは、目だけにとどまらず、全身の健康をも左右する、人間が生活していく上で必要な医療器具です。専門医の精密検査を受けて、めがねの処方せんを発行してもらうという、厳格な医療行為をしてください。

四十歳を過ぎると、老眼が出てきます。見にくくなってきたから、肩こりや頭痛がするから老視だと思っていると、白内障、



## 在宅栄養士を募集

赤ちゃん検診の手伝い、肥満児、成人病の栄養相談などの地域活動に参加していただける、ボランティアの心をもちのかたを募っています。在宅栄養士会に入っていない方、月二回の例会に参加しながら、保健所の行う事業のお手伝いをしていただきます。

●問い合わせ：芦屋保健所

## 薬剤散布機を貸し出します

暖かくなるに従って、害虫の繁殖も活発になります。各ご家庭での駆除に次の機械を貸し出します。

▽毛虫駆除用：電動式噴霧機(十リタンク、十リホース付き)、肩掛式手押噴霧機など

▽蚊、はえ、ゴキブリ駆除用：電動式ジェット噴霧機、肩掛式手押噴霧機

●問い合わせ：衛生総務課

●日時：三月六日(水)午前九時

## 不用猫の引き取り

●場所：衛生総務課

●対象：不用になった飼い猫、所有者の判明しない拾得猫

●費用：一匹三千円(県の収入証紙を納入のこと)。ただし、生後六カ月以内、体重二・五キログラム以下と拾得ねこは無料

## 4月から変わります

### 大型ごみ・燃えないごみの収集日程

環境衛生課では、四月から大型ごみの収集回数を増やします。それに伴い、燃えないごみの収集日程を一部地域で変更します。問い合わせは、環境衛生課(☎2155)へ。

【大型ごみ】

いままで、四月に一回の収集でしたが、四月からは二カ月に一回の収集に回数が増やします。四月の収集日程は下表のとおりです。午前八時

【燃えないごみ】

これまで、火曜日から金曜日の間で収集していましたが、四月からは、月曜日の収集が加わります。それに伴い、一部地域で収集日を変更します。お間違いのないようお願いいたします。四月以降の収集日程は、下表のとおりです。午後零時三十分までにお出しく下さい。

日	収集する町名・区域
1日(月)	翠ヶ丘1~15街区
2日(火)	翠ヶ丘16~23街区
3日(水)	親王塚
4日(木)	東芦屋
5日(金)	津知・平田北
6日(土)	松浜
8日(月)	高浜1~3街区
9日(火)	高浜4~9街区
10日(水)	若葉1~4街区・緑
11日(木)	若葉5~7街区
12日(金)	浜
13日(土)	潮見・浜風
15日(月)	大原1~13街区
16日(火)	大原14~28街区
17日(水)	大東1~11街区
18日(木)	大東12~18街区
19日(金)	西蔵
20日(土)	茶屋
22日(月)	南宮1~13街区
23日(火)	南宮14~18街区
24日(水)	呉川
25日(木)	西山・西芦屋
26日(金)	精道・上宮川
27日(土)	業平
29日(月)	朝日ヶ丘1~7街区
30日(火)	朝日ヶ丘8~17街区

曜日	収集する町名
月	奥山、山手、山芦屋、東芦屋、西山、三条
火	奥池、奥池南、翠ヶ丘、親王塚、大原、船戸、松ノ内、月若、西芦屋、三条南、前田、清水
水	楠、上宮川、業平、春日、打出小槌、宮塚、茶屋、大榎、公光、川西、津知、打出、若宮、宮川、精道、平田北
木	六麓荘、朝日ヶ丘、岩園、東山
金	南宮、竹園、浜芦屋、大東、浜西蔵、呉川、伊勢、松浜、平田

ごみはルールを守って近くのステーションへ

お問い合わせ：環境衛生課 ☎22-2155

**燃えるごみ**  
缶、瓶、陶器のわれ物などは、午後0時30分までに出しましょう。灰は湿らせてから出してください。(三輪車やテレビより大きいものは大型ごみ)

**燃えないごみ**  
火曜日の収集地区：阪急線と国鉄線の間各町と奥池町、奥池南町、前田町、清水町

**大型ごみ**  
午前8時30分までに出しましょう。

**3月の収集**  
6日(水) 山手・西山  
7日(木) 打出小槌・東山  
13日(水) 宮塚・茶屋  
14日(木) 大榎・公光・奥池・奥池南

**4月の収集**  
20日(水) 南宮  
21日(木) 岩園  
27日(水) 川西・津知  
28日(木) 打出・若宮

**芦屋浜住宅団地ごみ**  
右欄に掲載。4月から収集日程を変更します。

すべて、真空輸送の投入口へ入れてください。ダンボール、洗剤箱、包装材等は、根気よく切断し投入口へ入れてください。投入口に入らないものは、大型ごみの日に回収します。

ただし、空き缶、空き瓶、その他金属類は資源ごみとして再利用しますので、所定の場所に出してください。