

人口総数	86,745	世帯数	30,740
男	41,275		
女	45,470	面積	17.31km ²



害虫の発生にご用心

害虫駆除対策の薬剤散布を再検討

伝染病予防法では、市の行う予防措置として、そ族(ネズミ)・昆虫等の駆除を行うことと、必要な人員、器具、薬品、その他の設備をすることが定められています。市では、伝染病予防にとどまらず、その他の不快昆虫や害虫、緑の大敵である毛虫等の駆除や器具の貸し出し、被害時の相談事務を行っています。また、快適な生活環境を守るためには、殺虫という対処療法的な面とあわせて、発生源を断つことが非常に重要です。現在行っている害虫の発生対策等をご紹介して、市民の皆さんのご理解とご協力をお願いします。



昨年の奥池地区散布風景

一年間の害虫対策や 棲息調査などの業務

市の薬剤散布班が一年間に行う作業形態は、おおむね、春の蚊駆除、河川などの蚊の発生源対策、毒ガムアメリカシロヒトリなど第一期幼虫の発生駆除、夏の蚊の棲息や分布状況の調査、駆除があります。秋には、蚊の駆除、毒ガムなどの第二期幼虫発生駆除を行います。見逃せないことは建築様式の変化、暖房設備の普及など生活環境が変わって、一年中蚊が発生していることです。

岐路にたつ一斉散布

今年も、日本脳炎予防対策の一環として、薬剤の夜間一斉散布を行います。(右下の表参照)
市では、昭和三十九年からヘリコプターによる空中散布を行っていましたが、四十五年からは、現在の地上打ち上げ重点方式に変え



日刊紙、6月14日の記事

「ホストファミリーは、特別にもてなすのではなくふだんの生活を体験させること。これが、外国からのお客さんを迎える第一であり、日本と外国の違い、共通性を学びあう近道です」とは民間の国際交流を続けておられる前田町在住の明比さん。

市民憲章 20周年

文化の高い教養豊かなまちをきずきましょう
「ホストファミリーは、特別にもてなすのではなくふだんの生活を体験させること。これが、外国からのお客さんを迎える第一であり、日本と外国の違い、共通性を学びあう近道です」とは民間の国際交流を続けておられる前田町在住の明比さん。

薬剤散布日程表(時間は予定)

(雨天の時は翌日)

地域・日時	国鉄以北(週1回計3回)		地域・日時	国鉄以南(週1回計3回)	
	7月12・26日、8月9日			7月19日、8月2・16日	
町名	22:00~翌朝3:00		町名	22:00~翌朝4:00	
奥池南	13:30~15:00 (この地域のみ昼間)		楠・上宮川	翌朝1:00~2:00	
六麓荘	翌朝1:00~1:15		業平	23:40~24:00	
剣谷	" 1:40~2:00		前田・清水	23:10~23:40	
朝日ヶ丘	" 1:30~2:00		春日出小槌	翌朝1:00~1:50	
山手	" 1:00~1:40		宮塚・茶屋大軒・公光	翌朝2:20~3:00	
山芦屋	22:00~23:15		川西・津知	22:20~23:00	
岩園	22:30~24:00		打出・若宮	23:30~24:00	
東山	翌朝1:00~1:40		南宮	22:00~23:30	
東芦屋	23:00~24:00		宮川	翌朝1:00~1:30	
西山	22:40~23:00		竹園	22:30~23:30	
三条	22:00~23:15		精道	翌朝1:00~1:30	
翠ヶ丘塚	22:00~22:40		浜芦屋	22:30~23:30	
大原・船戸内	翌朝2:20~3:00		平田北	22:00~22:20	
月若・西芦屋・三条	23:00~24:00		大東	22:00~23:30	
			浜西蔵川	22:00~23:30	
			伊勢・松浜	22:30~23:30	
			平田	22:00~22:30	
			新浜・浜風 高浜・若葉 緑・潮見	翌朝2:50~4:00	

薬剤散布のときのご注意

- 窓を閉めて、外に出ないようにする
- 洗たく物、食べ物、アサガオなどつる草類は、薬のかからないように工夫する
- 魚のいる池には水をオーバージギみにし、浮いた薬を流すか、薬のかからないように工夫する
- 自動車の路上駐車をしていない
- 散布は、散布車から空に向けて噴射します。作業車が通過してしばらく後に粉剤が降下します

ご家庭でも駆除対策を

現在、市内には約千五百カ所の空閑地があります。この管理が不十分で、雑草が繁ったり、汚物が投げこまれたりしていると蚊やハエの発生源となります。
市では、調査をして不十分な管

わたたくしたち芦屋市民は

文化の高い教養豊かなまちをきずきましょう

「ホストファミリーは、特別にもてなすのではなくふだんの生活を体験させること。これが、外国からのお客さんを迎える第一であり、日本と外国の違い、共通性を学びあう近道です」とは民間の国際交流を続けておられる前田町在住の明比さん。

重度心身障害者
寝たきり老人

暑い夏、入浴で快適に

移動浴槽を貸し出します

市では、現在無料で移動浴槽の貸し出し業務を行っています。

市内にお住まいで、障害の程度が一級と二級のかた、寝たきり老人のかたを対象に貸し出します。入浴に先立ち、かかりつけの医師の意見をよく聞いて、体調に支障を起すことのないよう、ご配慮のうえ使用してください。

また、介助が必要なかたには、入浴介助も行います。ご相談ください。

【貸出期間】

原則として、一カ月に一回程度で、一回につき三日間以内です。必要に応じて一週間程度までは、お貸しします。

【お届けや撤去】

市が委託した搬送業者がお届けし、使用後の引き取りをします。

【申し込み】

あらかじめ、所定の「申込書」に必要事項を記入して、市保護課老人福祉係（☎2121内線338）へ提出してください。

まごころを



お届けします

労働講座の講義録

希望者に無料で配布します

昨年十月六日から二十日に実施しました、労働講座の講義録ができました。今回で十回を迎えた労働講座は、平均寿命が年々伸び、日本社会が急速に高齢化しようとする中で、高齢者や婦人の問題に焦点をあてて実施しました。

主な内容は次のとおりです。

- 高齢化社会とは
- 高齢化社会で働き、生きること
- 高齢化問題の展望と課題
- 希望のかたは、市経済課労政

勤労青少年の日 ボウリング大会

勤労青少年の日は、勤労青少年が将来、産業、社会の担い手として、健やかに成長するように事業主、国、地方公共団体が配慮し、勤労青少年も自覚をもって努力する

係（☎2121内線332）で無料でお渡しします。なお、部数に限りがありますので先着順とさせていただきます。

在宅福祉活動

ボランティア募集



ボランティア活動センターでは、在宅福祉活動に参加していただけるかたを募集しています。

現在「つづじ会」の会員で、主に在宅老人に対する訪問活動を行っています。

● 連絡先：社会福祉協議会ボランティア活動センター（福祉会館内、☎7530）

立候補の受け付け開始

春日土地区画整理審議会委員選挙

前月号でお知らせしました、春日土地区画整理審議会委員選挙は、六月二十七日に選挙人名簿の縦覧が終了し、宅地所有権者、借地権者それぞれの選挙する委員の数が決まりました。委員の数は、七月十一日（水）に市役所前掲示板に「公告」でお知らせします。市長が選任する学識経験委員は二人です。

審議会委員の立候補の届け出は、市区画整理課（春日町七七八 ☎2392）で七月十一日（水）から二十一日（土）まで受け付けます。立候補するかた、または立候補者を推せんするかたは届け出てください。届出用紙は市区画整理課にあります。なお、選挙は八月一日（水）に行います。

救急講習会

自治会、グループ等一般市民を対象に、応急処置法、映画等の救急講習会を毎月一〜二回、市内各集会所で実施しています。

● 今月の予定
日時：七月十九日（木）午前九時三十分〜十一時三十分
会場：前田集会所
内容：映画、三角巾を使った応急処置、CPR（心肺蘇生）
詳しくは、市消防本部警防課（☎2345）までお問い合わせください。

古代の土器展

市内で発掘した土器などを中心として展示します。
期間：七月十八日（水）〜八月二十七日（月）
会場：市民センター常設展示場
問い合わせ：市民センター文化事業係（☎4995）

くらしのメモ

私は、大理石の直径七ミリの円形の印鑑を持っています。小さくて、かわいくて、とても気に入っています。この印鑑で印鑑登録しようと思うのですが、友人が「余り小さいと登録できないんじゃないか」といいます。印鑑登録できない印鑑もあるのですか。私の印鑑は登録できますか。

印鑑登録で きない印鑑

Q 質問の印鑑は、印鑑登録できません。印鑑登録できる印鑑（印影）は、大きさや材質にそれぞれ制限があります。まず、印鑑（印影）の大きさは、八ミリ四方の正方形に入るような小さなものや、二十五ミリ四方の正方形に入らないような大きなものは、登録できません。印鑑の材質は、ゴム製やプラスチック製のよいな、変形しやすいものは登録できません。その他の制限としては、印影が鮮明に表われないものや、本名でない「ペンネーム」や「通称名」などの印鑑も登録できません。

夏休み親子教室

● 日程：七月二十三日（月）・二十七日（金）・八月三日（金）の三回
● 対象：小学生と親（一年生、二年生は必ず保護者同伴のこと）
● 定員：五十人（保護者を含む）
● 内容：市内の遺跡めぐり・古代の土器づくり

● 費用：三百円（交通費各自負担）
● 申込期間：七月十一日（水）〜十六日（月）午前十時〜午後五時
● 申し込み方法：来館による申し込みに限る（定員になりしだい締め切り）
● 申し込み先：市民センター文化事業係（☎4995）

● 期間：七月十八日（水）〜八月二十七日（月）
● 会場：市民センター常設展示場
● 問い合わせ：市民センター文化事業係（☎4995）

種類	日時	相談の内容	相談員
一般相談	毎日勤務時間中	日常生活における簡単な法律的問題 行政への個人的な苦情・要望の窓口	市職員
家事相談	毎週水曜日 午後1時〜4時	夫婦・親子などの人間関係や離婚・ 扶養・相続などの家庭内の問題	家裁調停委員
法律相談	毎週木曜日 午後1時〜4時	不動産の賃貸借・売買、金銭貸借、 交通事故の示談などの法律上の問題	弁護士
人権相談	毎月第2火曜日 午後1時〜4時	いやがらせ、ぬれぎぬ、名乗棄損など 人権に関する悩み	人権擁護委員 法務局職員
行政相談	毎月第3火曜日 午後1時〜4時	国・公社など行政全般の苦情・要望	行政相談委員

お気軽にご相談を 一般相談以外のご相談は「予約制」です。事前に市生活文化課（☎2121内線233）までご連絡ください。 ー無料・秘密厳守ー

青少年健全育成シンポジウム

すこやかに子供を育てるために



日時 7月13日（金）午後1時30分〜4時30分
会場 ルナ・ホール
講師 一色八郎氏（園田女子短期大学講師）
釜江正巳氏（神戸大学教育学部教授）
黒丸正四郎氏（甲南女子大学教授）
託児 幼児30人まで（先着順）
問い合わせ 体育館・青少年センター（☎20358）

市民相談

第3回臨時市議会の報告

議長に山村哲男氏、副議長に山中 健氏が決まる

第三回臨時市議会は、五月十八日から二十二日まで、の会期五日間で開催し、議長・副議長をはじめ、新しい議会役員が決められました。

このほか、市税条例の一部改正や国民健康保険事業特別会計基本条例の制定について審議しました。

今議会で決まった議案内容、ならびに新役員をお知らせします。

【専決処分報告】

●市税条例の一部改正
●地方税法の一部改正に伴い、住民の税軽減を図るために個人市民税の

〈議長・副議長〉

議長	副議長
山村 哲男	山中 健

〈議会選出の委員・議員〉

道団員	水業議	神業議	阪企議	監査委員
道純一	水純一	神純一	阪純一	監査委員
港 政雄	城 純一			

〈常任委員会委員〉

	総務	文教	民生	建設
委員長	細川 哲也	竹下 文勝	杉本 茂	門 信雄
副委員長	港 政雄	平野 貞雄	田中 恵美子	有 沢 淳
委員	城 純一	山中 健一	細谷 友孝	加藤 信之介
委員	田中 武夫	中村 修昭	城 所 雅雄	住本 塩倉 邦伸
委員	山村 哲男	松木 義昭	廣 瀬 省三	塩 倉 土屋 仁
委員	山村 信子	豊 井 俊一	都 築 幸雄	遠 藤 順治
委員	鈴木 正三		久 堀	

傍聴券の交付方法変わる

このたび、芦屋市議会の本会議傍聴規則を改正し、六月定例会から新しい規則を適用しています。

従来の傍聴規則は、昭和三十五年に制定したもので、当時は傍聴者も少なく、固定席(四十四席)で十分収容できました。しかし、四十年代後半から希望者が急増し、四十一年代後半(二十三席)を増設して、希望者の多い日には、整理券を発行して、先着順に受け付けるという方法で対応してきました。

こうした方法では、並ぶ時間がだんだん早くなるなど、不満の声も聞かれるようになりましたので、議会運営委員会で善後策を検討した結果、次のように傍聴券の交付方法を変更しました。

従来は、一般席六十七席全部を先着順で交付していましたが、これを半数の三十三席とし、残りの三十四席は議員紹介傍聴券としました。早朝から並べないかたや、願者も、お知り合いの議員を通じて傍聴券を入手できますし、ご希望の案件、時間帯だけ傍聴することも可能となりました。

問い合わせは、市会事務局(☎2121内線52)へ。

下水処理場の水質試験結果

試験項目	昭和59年5月14日		昭和59年5月30日		活性汚泥法 処理による 基準
	流入下水	処理水	流入下水	処理水	
天候	雨のちはれ		はれ		
気温(℃)	23.5		25.0		
検水名	流入下水	処理水	流入下水	処理水	
水温(℃)	19.9	20.1	21.9	20.9	
P	7.1	6.9	7.3	7.1	5.8~8.6
S	88	9	67	13	70以下
BOD(mg/l)	185	2.2	131	12	20以下
大腸菌群数(コ/㎖)	28,000	0	20,000	1,200	3,000以下
備考	前日	はれのち雨	前日	雨のちはれ	
	前々日	はれ	前々日	雨のちはれ	

国民健康保険料の納額通知書を送付

五十九年度国民健康保険料の納額通知書を今月初めにお送りします。通知書に記載している事項に疑問やお問い合わせのある場合は、市保険年金課係(☎2121内線342)までお尋ねください。

●今年度の保険料率は：▼所得割
世帯主と世帯員の基準所得金

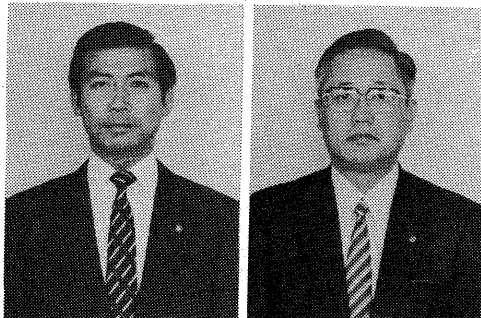

山中副議長



山村議長

五十九年度国民健康保険料の納額通知書を今月初めにお送りします。通知書に記載している事項に疑問やお問い合わせのある場合は、市保険年金課係(☎2121内線342)までお尋ねください。

●今年度の保険料率は：▼所得割
世帯主と世帯員の基準所得金

時流

④

芦屋児童の村小学校

芦屋が近代日本史のうで、大きな役割を果たしたものの一つに、芦屋児童の村小学校がある。大正時代に自由主義教育があらわに実践されたが、その一つが、この小学校である。大正十五年四月に四十人の生徒で開校したこの学校は、時間割もなければ、先生が主導する授業もなかった。もちろん、宿題もテストもない。子供には遊びと勉強との区別がない、と先生たちは考えていた。だれかが植物の種をひらくと、先生

生徒は、神戸一中や灘中園は、児童の村小学校の試験にちゃんと合格し、流れてくむ学校だった。しかし、昭和十二年、芦屋児童の村小学校は、別がなくなった。うちは、阪急の芦屋川駅から、川もめや親と先生との対立の西側の道を南下し、国鉄をこえて西に行つた

ころにあった。二棟の校舎の横に講堂が建ち、幼稚園もあったが、今はその跡もない。その場所には、灘神戸生協の寮が建っている。

今年の四月、朝日新聞に宇佐美承さんが、この小学校のことを書いて、話題になったが、この学校のことを覚えていた人は、決して多くない。

でも、芦屋が誇っている「実験学校」だったのである。

(同志社大学教授 山本 明)

無給付完納
報奨金の交付

次の要件を満たしている世帯には、昭和五十八年度の保険料の割に相当する報奨金をお渡しします。

火災にご用心

最近、市内の空家等で不審火による火災が発生しました。住宅の周辺に廃材・ダンボール箱等、燃えやすい物を置いていませんか。住宅の棟下部分などに燃えやすい物を置いておくと、放火される危険性があります。

住宅周辺を整理するとともに、十分注意をして火災を未然に防ぎましょう。

問い合わせは、市消防本部警防課(☎2345)へ。

納期

今月が納期月です。忘れずに期限内に納めましょう。

納付には、便利な口座振替をご利用ください。

固定資産税・都市計画税第2期分
国民健康保険料第1期分

夏の交通事故防止運動

シートベルトを

7/21 ~ 8/31

夏休み中の子供を交通事故から守ろう

締めよつくり走ろう

市生活文化課(☎2121内線232)

7月1日~31日 自動車公害防止月間

市衛生総務課公害係(☎2121内線362)

個性的な施設建設に着手

国鉄芦屋駅北側第二地区

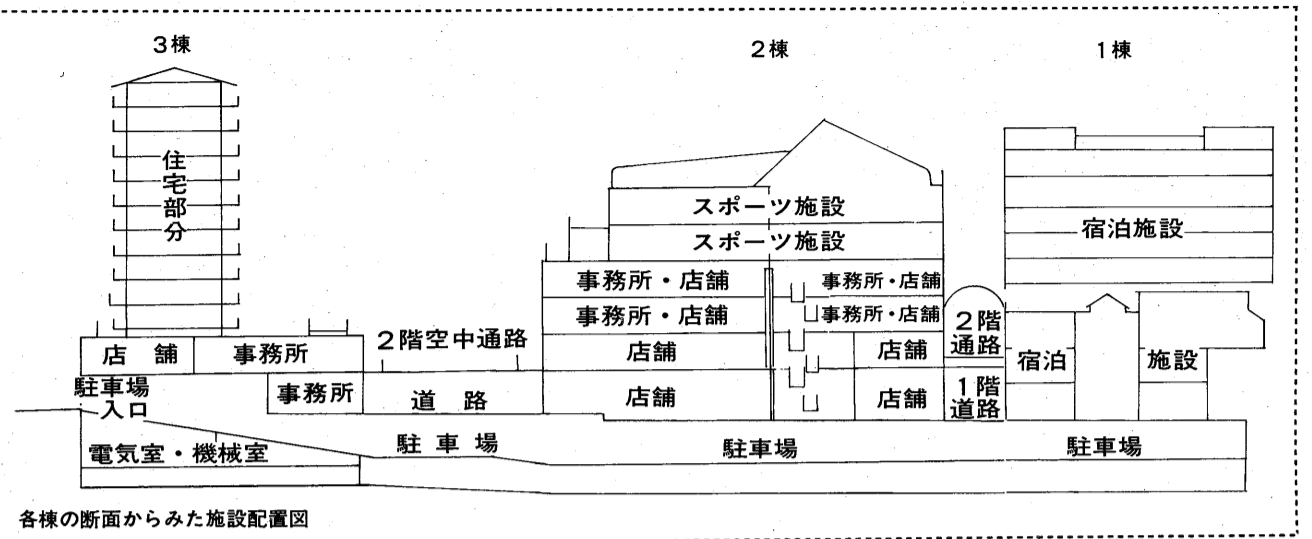

下水道・水道

再開発ビルの建設工事着手に先立ち、下水管と水道管の移設改良工事を行います。工事期間中は、ご迷惑をおかけしますが、ご協力ください。

再開発ビルの建設工事着手に先立ち、下水管と水道管の移設改良工事を行います。工事期間中は、ご迷惑をおかけしますが、ご協力ください。

（下水道工事）雨水工事と汚水工事に分かれます。雨水工事は、既設水路の幅を大きくし、汚水工事は、埋設管を太くして、それぞれ機能アップを図ります。工期は、七月初旬から九月末までの三カ月間です。市水道部（☎21212）

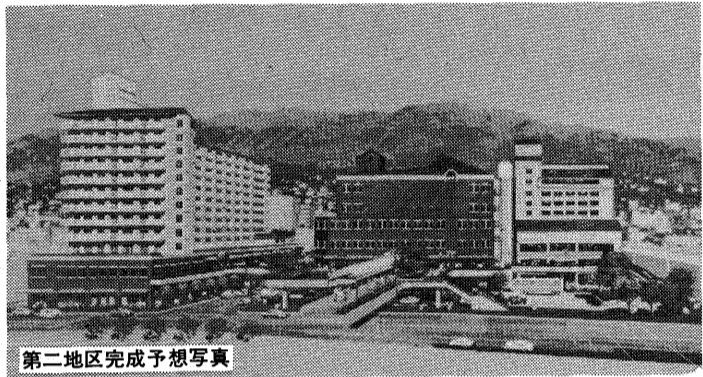
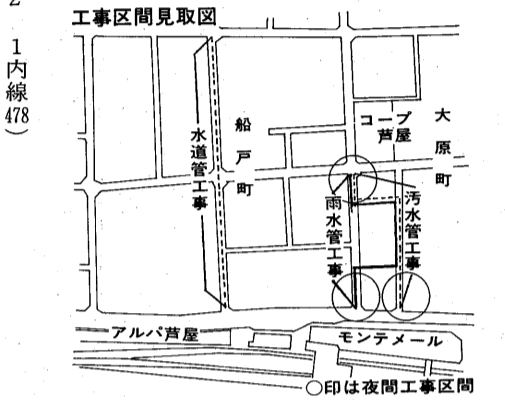

国鉄芦屋駅北地区の「新しい芦屋の顔づくり」計画は、昨年十一月に完成した第一地区の「アルパ芦屋」に続き、いよいよ計画の中心である第二地区の工事に取りかかります。第二地区は、駅前広場など、ゆとりのある都市空間を中心に、三棟の近代的なビルを機能的に配し、新しいコミュニティゾーンを形成します。工事の概要をご紹介します。

この事業は、国鉄芦屋駅北地区第一種市街地再開発第二地区の事業です。

昭和五十四年に国の都市計画決定を、五十八年に事業計画決定を受け、地元のかたがたと協議を重ねてきました。そして、今年四月には権利変換の縦覧をし、五月には知事の権利変換の認可を得、決定しました。

現在、地域内では、移転と立ち退き、建物の取り壊しにかかっています。

先ごろ再開発ビル建築工事の入札を行い、大手企業三者による共同企業体方式で工事を行うことの承認を市議会得、いよいよ建設工事にとりかかります。

周辺の様子は、図や写真を参考にしてください。だき、工事の概要をご説明しましょう。

建物は、東から第一棟（ホテル棟）、第二棟（商業棟）、第三棟（業務・サービス棟）と三つのビルが建ちます。一棟と二棟の間は一・二階を歩行者通路で結び、二棟と三棟の間は空中通路で結ぶ計画です。

第一棟は、宿泊施設と宴会場、会議室、レストランなどがあり、第二棟は、一・二階が物販店、三・四階は文化教室、医療、クリニック、五・六階にはラケットボールプール、アスレチックなどの健康産業を配置します。第三棟は、一・二階が銀行、郵便局、事務所などがあり、三階から十二階までが百貨店になります。

二十戸の住宅になります。そして地下は、全部駐車場になって約百九十台の車が収容可能です。

三棟のビルと国鉄芦屋駅の間には駅前広場を造ります。一階は、バス・タクシーのターミナル、二階にはペデストリアンデッキと呼ぶ人工の広場を造ります。広場は、緑を配した憩いとくつろぎのスペースで、三棟の複合施設と相まって、個性豊かな「芦屋の顔」として出現するでしょう。

ビルは、六十一年十月末、道路など周辺の整備は、六十二年三月末にそれぞれ完成する予定です。この事業に関する問い合わせは市開発事業部（☎23781）へ。



ワンシヨット

豊作を願って、田植えも、最近、機械植え。でも、こんな風景も健在。

岩園町で

ごあんない

- 幼稚園教員採用試験**
日時：（1次）7月22日（日）9時～2次）8月下旬
会場：精道小学校
資格：来年度4月1日現在で満23歳までの、幼稚園教諭1級または2級免許状所有者
出願期間：7月2日（月）～13日（金）
募集要項は教育委員会交付の問い合わせ：教育委員会教職員課（☎21211内線504）
- 働くすがた展 絵画作品**
テーマ：働くすがた
大きさ：画用紙4ツ切（36×52cm）、模造紙大（共同作品のみ）。立体作品は受け付けません。用具：クレヨン、クレパス、水彩絵具など
対象：市内在住・在学の小・中学生
点数制限：1人1点（未発表に限る）。参加品進呈申し込み：10月31日（水）までに、作品の裏に学校・学年・組・氏名・住所を記入し、経済課労政係（☎21211内線323）へ
- 県身体障害者作品展 出品**
日時：8月20日（月）～25日（土）
会場：県福祉センター4階多目的ルーム
出品種目：絵画、書道、写真、細工、和・洋裁、編物、手芸品、生花、および身体障害者が開発した日常生活用具
申し込み：7月25日（水）までに、保護課障害・母子福祉係（☎21211内線334）へ
- 小学生レクリエーション キャンプ**
日時：8月7日（火）～9日（木）
2泊3日
会場：青少年野外活動センター「あしや村」
対象：市内在住の小学校3年～6年生
定員：40人（多数のときは抽選）
費用：2500円（申し込み）
7月10日（火）までに、はがき住所・氏名・年齢・性別・学校名・学年・電話番号を記入して、体育館・青少年センター・青少年育成係（川西町15-3、☎20358）へ
- ファミリーキャンプ**
日時：（A）7月28日（土）～29日（日）、（B）8月4日（土）～5日（日）、いずれも1泊2日
会場：青少年野外活動センター
対象：市内在住、在勤の家族
定員：各30組（多数のときは抽選）
費用：2500円（1テナント）
申し込み：7月10日（火）までに、
- 往復はがき**（代表者氏名・住所・家族人数（大人・子供別に）・電話番号・希望日（A・B）を記入）で体育館・青少年センター・青少年育成係（川西町15-3、☎20358）へ
- 家庭用品修理会**
日時：7月17日（火）10時～14時、雨天のときは中止
会場：月若町月若住宅内
修理品目：洋傘・靴の修理、刃物の研磨、鍋やかん類のいかけ修理、外に、電気器具の無料相談と修理など
問い合わせ：経済課消費生活係（☎21211内線325）
- 視聴覚教育ライブラリー 操作技術講習会**
日時：7月9日（月）13時30分～16時30分、②18時～21時
会場：市民センター音楽室
内容：講義と16ミリ映写機実習
申し込み：7月2日（月）から、市民センター教育事業係（☎4995）へ、電話または直接来館のこと
- こともおはなし会**
日時：7月25日（水）15時30分～16時
会場：公民館図書室
対象：3歳～10歳
内容：民話・童話
出演：グループメルヘン
問い合わせ：公民館図書室（☎4995）
- ラジオ体操講習会**
日時：7月14日（土）13時～15時
会場：体育館競技場
対象：市内でラジオ体操を行う団体の代表者または指導者
内容：ラジオ体操第1・第2
持ち物：体操のできる服装と体育館シューズ
問い合わせ：体育館・青少年センター体育係（☎8228）
- 消防設備士試験**
日時：8月21日（火）、22日（水）
会場：県立兵庫工業高校
願書受け付け：7月9日（月）～11日（水）までに、兵庫県民会館へ直接来館のこと
問い合わせ：消防本部予防課（☎2345）
- 「ガイドヘルプ」講習会**
日時：①7月12日（木）13時30分～16時、②7月19日（木）13時30分～16時
会場：福祉会館114室
定員：30人
問い合わせ：社会福祉協議会事務局（☎7530）

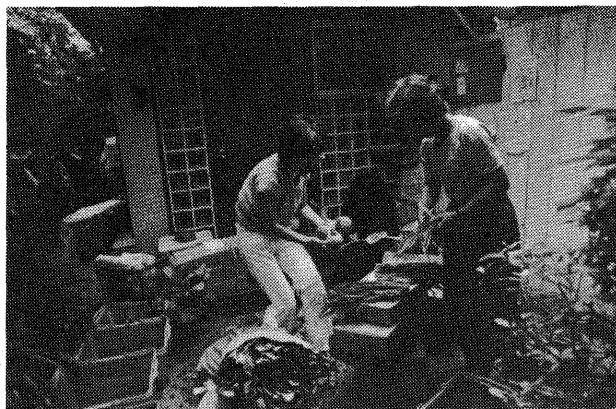

食べ物を通じて 触れ合いを深める

「有機農業による生産物をひろめる会」(代表者、鹿島須美子さん)では、野菜や卵などを共同購入し、各会員に分配しています。

毎週土曜日の午後、水上郡市島町からのトラックが着くと、伊勢町の小野さん宅の庭先に、

カゴを並べて四五人の当番のかたが、手際よく野菜を入れていきます。それは、機械的な作業ではなく、それぞれ会員の家族構成などを考慮しながらのもので、共同購入だけではなく、学習会を開き、何が安全な食べ物かを学んだり、無農薬の野菜を使った、料理手帳を配布したり、試食会を行い、お互いに手作りの料理を味わうなど、会員相互の触れ合いを深めています。

芦屋川の「みどり」を次代の子供たちに

松ノ内町 名見耶 順

芦屋の街も、昔と今とでは随分変わってしまったと思う。特に芦屋川の「みどり」が少なくなった。街はいつの時代にも変わらうし、創造されるが、変わらうそのものは、人間社会の環境と調和したものであってほしい。街の開発は、社会の変化の速さに対応し、ニーズに合ったものでなくてはならない。とは言ってもいい。

芦屋川周辺の開発だけは、「みどり」豊かな自然環境を保全してほしい。「みどり」の美しい芦屋川を誇りとして、われわれは、芦屋に住んでいる。芦屋川の桜と松の木は、芦屋のシンボルである。特に松は、永い歴史をもっている。市民ばかりではなく、芦屋を訪ねる人々に、いつの時代にも「芦屋のイメージ」として定着している。開発、土地利用だけで自然を破壊

孫の問いにドキッ!

茶屋之町 長谷妙子

先日、四歳になったばかりの孫が、朝日さす二階から降りてきて、「おばあちゃん、おはよう。朝はどこからどうしてくるの?」と問われ、瞬間、答に戸惑いました。でも三十余年前、国民歌謡としてラジオから流れ聞いた「朝はどこから来るかしら、あの山越えて野を越えて、光の国から来るかしら、いよいよそうではありませぬ。それは明るい家庭から、朝は来る来る朝が来る。」を思い出して、皆が元気に楽しく働くお家に、東の空から来るのよ」と話しました。じつと聞いていた孫は「そしたら僕のお家に来たのだね」。商家のため、家族がバタバタと働いている

元文部大臣 森戸氏をしのぶ

宮塚町 望月富美子

「この埋もれ木のお盆大切にしなければ」とお盆をふいていたとき、テレビは森戸辰男氏の訃(ふ)を報じた。氏は、昭和の始めの数年間芦屋市(当時は、精道村芦屋毛賀金)に住まわれた。私の実家



皆さんの身近な話題や随筆、提言などをお待ちしています。原稿は400字以内。住所、氏名、電話番号を書いて、市公聴広報課で掲載できるかどうか、紙面の都合もあり、紙面がない場合も

姿のみを、日ごろ見ていたのであろう。早く、明石の天文台のプラネタリウムの天体の現象が、少しでも理解できるようにになり、私自身難問に答えられるようになりたいたいと思いました。

私の方は、商店街の真ん中にあり、小さい庭ですが、高層建物にじゃまされずに、昔のように「あの山越えて、野を越えて」の歌詞どおり、朝日を迎え、夕べには、夕日を送りたいと念じました。

風

風は すこい力
冬なんかはつばをおとす
運動場で遊んでいたら
すなをまいあげた
やっぱし風は すこい力
夏は とつてもすずしいな

あせをかいたときは
それがいちばん
でもいやなきがある
スカートの やわらかいと
風が スカートをあげる
いちばんいやなのがそれだ
精道小五年 高木雅美

あしや

市民ハイキング

- 日時：七月十五日(日) 午前七時、雨天決行(コース変更あり)
- 集合場所：阪急芦屋川駅北広場
- コース：御影―寒天山道―六甲最高峰―高座の滝(解散) 十八キ

市民夏山登山

- 日程：七月二十日夜貸切バスで出発、二十三日早朝帰着(車中二泊 山小屋一泊) 行き先：南八ヶ岳(赤岳、硫黄岳) やや健脚向きコース 会費：約二万円 申し込み：大山(☎1923) 夜間のみ
- 日時：八月四日(土) 午後五時、九時 会場：芦屋中央公園(若葉町) 内容：盆おどり、演劇、夜店(地元住民の手づくり店) など 問い合わせ：北村(☎2605)

第6回芦屋サマーカーニバル

- 日時：八月五日(日) 午後一時～九時 会場：芦屋中央公園(若葉町) 内容：盆おどり、パレード、手づくり緑日、SLコーナー、バザール、ちびっ子広場など 問い合わせ：芦屋青年会議所事務局(☎2522) 申し込み：水・金、午前十時～午後四時まで

- 日時：七月二十九日(日) 午前十時～会場：県立海洋体育館 対象：小学五年生～高校三年生の男女 定員：二十五人(先着順) 会費：百円(スポーツ傷害保険料) 当日持参：持ち物：昼食、ぬれタオル、服装、着替え、運動靴 問い合わせ：坂野(☎20022)
- 日時：毎週水曜日、午前十時～会場：滴翠美術館 対象：阪神間の女性、初心者歓迎 指導：山村 弘氏(大阪音大教授) 会費：入会金三千円、一月二千円 問い合わせ：村地(☎23045) 民謡に親しむ会会員募集
- 日時：八月から翌年三月まで毎月第二・第四土曜日、午後一時三十分～会場：市民センター 対象：おおむね六十歳以上で初めて民謡をされるかた 定員：二十人(先着順) 費用：無料 申し込み：岡部(☎7383)

ごあんない

お知らせ

金婚夫婦を祝福
結婚50周年を迎えられるご夫婦に、県から祝状と記念品を贈呈。
対象：昭和10年に結婚された市内在住のご夫婦 申し込み：7月10日(火)までに、保護課老人福祉係(☎2121内線338)へ

高齢者無料職業紹介
日時：7月20日(金) 13時30分～16時 会場：福祉会館114室 問い合わせ：社会福祉協議会事務局(☎7530)

お茶のみ友だち紹介
日時：7月21日(土) 10時～15時 会場：福祉会館114室 対象：男性60歳、女性55歳以上の独身のかた 問い合わせ：社会福祉協議会事務局(☎7530)

官公署

ヨットの拾得物
拾得物：ヨット(船外機取付式、全長3.5m、全幅1.5m) 拾得日：昭和59年2月3日 場所：若葉町(宮川河口) 拾得者：東尼崎港管理事務所(尼崎市道意町7丁目21、☎06-412-1361)

海技大学の施設見学
日時：7月24日(火) 13時～ 内容：映画「練習帆船日本丸」、航海用器具の展示、ロープの結び方・救命具の説明 申し込み：7月14日(土)までに、海技大学校総務課(西蔵町12-24、☎29341)へ

国家公務員採用初級(税務職)試験
試験日：10月7日(日) 会場：大阪市、神戸市など 資格：昭和39年4月2日～42年4月1日生まれ 申し込み：7月4日(水)～12日(木)に、人事院近畿事務局(〒540大阪市東区法円坂町6-1、25大阪合同庁舎第2号館、☎06-941-2121)へ所定の受験申込書を提出のこと

寄付

お志しを生かし、有効に活用させていただきます。(敬称略)

福祉総務課取り扱い分
〔老人福祉のために〕▽50000円、匿名▽5万円、伊元 亨▽10万円、中川一雄〔社会福祉のために〕▽5万円、下條春子▽10万円、芦誠会

社会福祉協議会取り扱い分
▽1万円、向井章雄▽10万円、芦誠会

善意銀行

5月11日から6月9日までの取り扱い分。(敬称略)

預託(金銭口座)▽社会福祉の簡易保険福祉施設を題材に大きく「カラー」の部)4ツ切プリント、スライド35ミリ以上、「白黒」の部)4ツ切プリント 受付場所：7月31日(火)までに、最寄り22カ所へ、38万3000円

7月1日 8月5日 検診だより

●会場をまちがわないように
●車での来場はご遠慮ください

保健センター (国道2号線業平橋南へ150メートル)			
内容	日程	時間	対象・経費等
ツベルクリン反応検査	2	14:00~15:30	3カ月~4歳未満児。母子健康手帳、予防接種つづり持参
ツ反判定・BCG接種	4		
1歳6カ月児健康診査	19	13:00~14:00	57.12.16~58.1.15生まれ 母子健康手帳持参
市民検診	21	9:30~10:30	16歳以上。胸部レントゲン 血圧測定、検尿
貧血検査	24	9:30~10:30	16歳以上。180円
健康チェックA	毎月第1金曜日	9:30~10:30	35歳以上。前日の夕食後2時間の尿持参。朝は絶飲絶食。成人病予防7項目2,000円
健康チェックB (予約制)	10月分予約受付中		35歳以上。人間ドック式検査10項目 5,000円
胃ガン検診 (予約制)	2,5,12,14,16,19,23,26,30,8/2	9:00~10:30	35歳以上。1,000円
母親学級	11, 18	12:45~16:00	妊産婦、母子健康手帳持参 250円
健康相談	21, 28	9:30~10:30	
献血	20 (市役所北側) 21 (川西ローソン前) 28 (浜ダイエー前)	10:00~16:00	16歳~64歳。
子宮ガン・乳ガン検診	随時	医療機関で診療時間内の午前中	30歳以上の婦人。子宮ガン1,000円、乳ガン300円

県保健所 (国道2号線業平橋東へ150メートル)			
内容	日程	時間	対象・経費等
4カ月児健康診査 (股関節脱臼検診併設)	12 26	13:00~14:30	3.1~15生まれ 母子健康手帳持参 3.16~31生まれ
3歳児心の検診	毎週火曜日	9:00~9:30 10:00~10:30	3歳0カ月児。母子健康手帳持参
3歳児健康診査	5, 8/2	13:00~14:30	3歳1カ月児。母子健康手帳持参
乳幼児歯磨き教室	25	13:00	1歳6カ月児 (1~2歳も可)。歯ブラシ、コップ持参
乳幼児精神衛生相談 (予約制)	3	13:30~14:30	乳幼児。母子健康手帳持参
妊婦健康相談	毎週金曜日	9:00~10:30	妊婦。母子健康手帳持参
家族計画相談	毎月第4木曜日	13:00~14:30	優生保護・受胎調節相談
一般健康相談	毎週金曜日	9:00~10:30	診察、血圧測定、X線撮影、各種検査。車いすのかたは、事前に連絡ください(有料)
電送心臓検診		10:30~11:00	
精神衛生相談 (予約制)	19	9:30~10:30	ノイローゼ等、専門医による相談
歯の衛生相談	25	14:00~14:30	乳幼児、妊婦、一般のかた
外科整形相談 (予約制)	26	14:00~14:30	腰痛、関節痛等、専門医による相談
検便・水質検査	毎週月・水曜日	9:00~12:00	特殊項目水質検査は、第1・第3月曜日(有料)

保健衛生

衛生総務課
精道町5-11 ☎2121
保健センター
公光町5-10 ☎1586
県保健所
公光町1-23 ☎0707



夏と皮膚病

夏になると、皮膚病の発生が多くなります。これは、かゆい発疹ができません。これがアセモ(汗疹)です。水虫も、夏になると増悪します。かゆいため、かいて湿疹化したり、二次的に化膿することが少なくありません。

汗をよくふきとり、皮膚を清潔にすることが肝心です。子供は、特に汗をかきやすいので、しばしば行水や入浴をさせましょう。疲労すると化膿し易くなりますので、休息や睡眠を十分にとることが必要です。栄養にも気をつけてください。

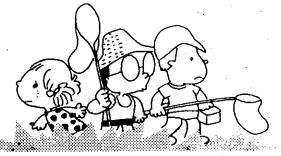

温多湿の梅雨期から真夏にかけて、子供にトビヒ(伝染性膿痂疹へのうかしん)や、アセモノヨリ(汗腺膿瘍へかんせん)の多いのはこのためです。虫にさされた後も、うみやすくなります。また、汗をぬぐわないでいると、ただれて

日本脳炎予防接種

日時：七月六日(金)午後二時三十分
会場：保健センター
対象：満三歳~十五歳
注意とお願ひ：当日は、必ず体温を計っておいでください
問い合わせ：保健センター

献血にご協力を

七月は、愛の献血助け合い運動月間です。血液の需要は、医療技術の進歩に伴ってますます増えることが予想されます。

いただいた血液は、赤血球、血小板などの成分に分離して、患者さんが必要とする成分だけを輸血するよう、効果的な利用が図られています。

あなたも献血にご協力を。

ツバキ、サザンカ、茶につく毛虫にご注意

ツバキ、サザンカ、茶につく毛虫は、チャドクガの幼虫です。成虫は七月から十月にかけて二回発生し、



チャドクガの幼虫

井戸水の無料検査

日時：七月十四日(土)午前十時~午後一時
場所：市民センター工芸室

卵は越冬して翌春にふ化します。この毛虫に触れると毒毛が付着して皮膚炎を起こします。この時期、洗濯物は、木の側に干さないように気をつけましょう。

※毛虫にさされたときの注意
こすらないようにして、流水で洗い流します。かゆみが生じたら抗ヒスタミン軟こうや、コーチン軟こうを塗れば効果的です。

衛生総務課では、電話による害虫駆除相談を受けています。

不用ねご引き取り

日時：七月四日(水)、八月一日(水)午前九時二十分~五十五分
場所：衛生総務課(精道小学校北側)

内容：いらなくなった飼ひ猫、所有者のわからない拾得猫
費用：一匹三千円(県

海外旅行では伝染病にご注意

海外旅行では、ちよつとした不注意が伝染病を引き起こします。伝染病は、海外で感染し、帰国後に発病するケースが多いようです。最近の新聞ではマラリアが盛んに持ち込まれていると伝えています。旅行に先だつ予防と、旅先での食物への注意など、伝染病に対する自衛に心がけましょう。

幼児の言語障害に療育指導

日時：八月二十日(月)午前十時
会場：芦屋保健所
対象：言葉に、遅れや問題を持つ就学前(二歳前後から小学校入学前)の幼児
指導内容：面接のうえ、言語発達テスト、聴力測定などを行う。一人約一時間
指導：障害児療育センター言語訓練士
申し込み：はがきに、幼児・保護者の氏名、住所、電話、生年月日、言語発達の状況を明記し、七月二十日までに芦屋保健所へ申し込んでください。

まずかかりつけの医師へ

夜間在宅輪番
夜間(毎日)21時~翌7時
休日耳鼻科在宅輪番
9時~12時

どちらも在宅当番医が待機しています。問い合わせは消防本部 ☎2345 まで。

日曜・祝日当番医

9時~17時

7月1日(日)	山田医院<内科>南宮町11-16 (精道中学校西すぐ)
8日(日)	富永医院<外科>若宮町6-7 (阪神打出駅西南150メートル)
15日(日)	甲陽病院<産婦・内科>松ノ内町3-2 (国鉄芦屋駅西200メートル)
22日(日)	宮本医院<産婦人科>呉川町15-23 (阪急バス呉川町バス停南100メートル)
29日(日)	福田医院<内科>大原町18-16 (コープあしや北東200メートル)
8月5日(日)	石井病院<内科>西山町11-17-202 (阪急芦屋川駅北へすぐ)

お問い合わせ：環境衛生課 ☎22-2155

燃えるごみ

缶、瓶、陶器のわれ物などは、午後0時半までに出しましょう。灰は湿めらせてから出してください。(三輪車やテレビより大きい物は大型ごみ)

燃えないごみ

火曜日の収集地区：阪急線と国鉄線の間の各町と奥池町、奥池南町、前田町、清水町
水曜日の収集地区：国鉄線と国道43号線の間の各町。ただし、前田町、清水町を除く
木曜日の収集地区：阪急線以北の各町。ただし奥池町、奥池南町を除く
金曜日の収集地区：国道43号線以南の各町。ただし、芦屋浜住宅団地を除く

大型ごみ

午前8時半までに出しましょう。

7月の収集

4日(水)	浜・西蔵
5日(木)	呉川・松浜
11日(水)	朝日ヶ丘
12日(木)	伊勢・平田
18日(水)	船戸・松ノ内
19日(木)	三条南・竹園
25日(水)	月若・西芦屋
26日(木)	業平・上宮川

8月の収集

1日(水)	楠・清水
2日(木)	前田・春日
8日(水)	宮川・精道
9日(木)	六麓荘・山芦屋
15日(水)	山手・西山
16日(木)	岩園
22日(水)	打出小穂・東山
23日(木)	宮塚・茶屋
29日(水)	大槻・公光
30日(木)	川西・津知

芦屋浜住宅団地ごみ

すべて、真空輸送の投入口へ入れてください。投入口に入らないものは大型ごみの日(右記に予告)に回収します。