

人口総数	86,550	世帯数	30,648
男	41,193		
女	45,357	面積	17.31km ²



小谷博之くん
(精道小6年生)

大切な水

『水』が私たちの暮らしに欠かせない大切な「いのちの源」であることは、いまさらいうまでもありません。水道の水が止まったら、家庭で、学校で、病院で——生活はいたるところで立ち往生します。ところが、こうした水の大切さは、ふだんの生活ではついつい忘れがちになっています。6月1日からの1週間は「水道週間」。この機会に「水」をとりまく環境を知り、暮らしの中の水の大切さを見直してみましょう。

雨水が、生活水の源

いま、私たちの家庭ではどれくらいの水を使っているのでしょうか。昭和五十八年度の本市の使用量をみますと、一人一日当たり三百五十七リットルで、ビールの大瓶に換算しますと約五百六十七本分に相当します。この、水とともに生活に欠くことのできないもののうち、電気やガスは、ソーラークや固型燃料など一時的な代用品はありますが、水は、これに代わる品物がありません。

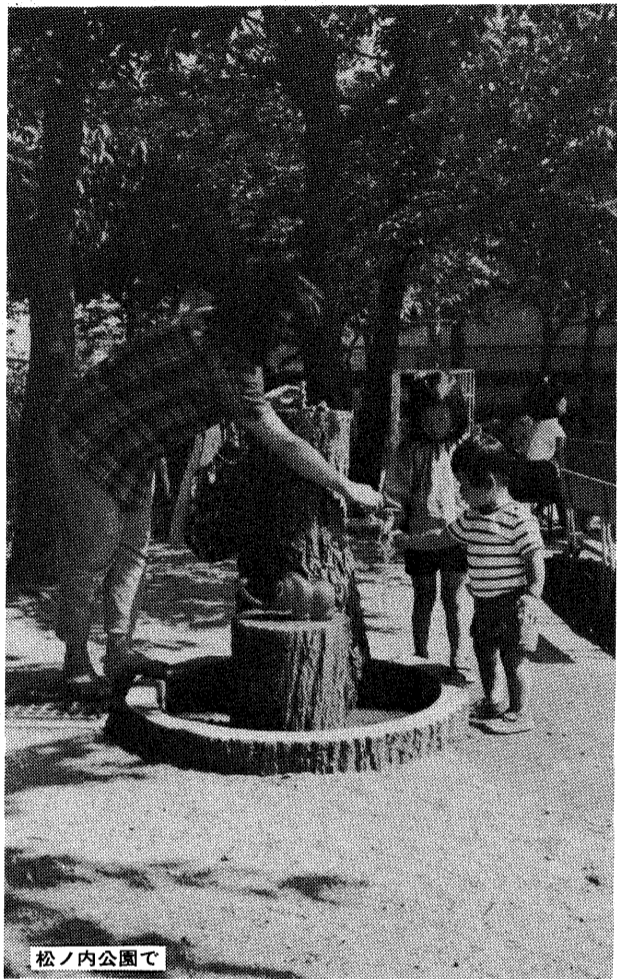

松ノ内公園で

水 上手に 使って ますか

1人1日の使用量 ビール瓶で567本分

導・送水管約八、配水管約十、浄水場六カ所、配水管約十七、七〇が、この施設の管理や修理には、多額の経費がかかっています。その経費は市民の皆さんが支払われる水道料金で賄われているのです。

琵琶湖の汚れは 飲用水に大敵

私たちが使っている水の源はどこでしょう。本市が使う年間水量は約一千万トン(市役所をマスにして約四百三十杯分)。その内の三〇割が芦屋川から、七〇割は琵琶湖を源とする淀川から得ています。阪神地域は、水道水源となる大きな河川に恵まれず、たえず水不足に悩まされてきました。そこで神戸、

水に、少しの 気配りを

ます。遠く離れた阪神間に住む私たちにしても、琵琶湖の汚れは身近な問題です。水に、少しの気配りを。ところで、各家庭では水を「上手に」使わなくてはいけません。手にもたたく、使われている水が、ダムを一つ造るのに等しい水量が生みだされるといわれます。家庭の使用水量が急に増える原因の一つに、水洗便所の漏水があります。特に、本市のように水洗化が進んだ地域では膨大な水量になります。見えない所へのご注意とともに、ポタポタと落ちる蛇口の水にちょっと心をとめてください。

尼崎、西宮、芦屋の四市が共同で「阪神水道企業団」を設立。淀川からの取水を一括して行い、昭和十七年から四市へ「飲み水」にして送水が続けています。

しかし今、淀川の源、琵琶湖の汚れがひどく、水質に大きく影響を及ぼしています。昨夏も赤潮とプランクトンの異常発生によるカビ臭が発生しました。琵琶湖を水源とする近畿各府県にとつて汚れは重大な問題です。

また、一日に何万リットルもの水が入ってくるので、処理するのも大変だ。

この下水処理場を見学して考えたことは、人間の生活には水は欠かせないので、このような仕事はとても重要だ。ぼくたちもこのように水を大切にしなければいけない。

また、一日に何万リットルもの水が入ってくるので、処理するのも大変だ。

また、一日に何万リットルもの水が入ってくるので、処理するのも大変だ。

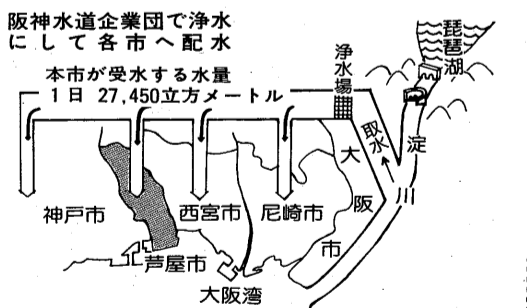

阪神水道企業団で浄水して各市へ配水
本市が受水する水量
1日 27,450立方メートル

市民章章 20周年

自然の風物を愛しまちを緑と花でつつみましょう
精道町にお住まいの執行さんのお宅には、約千種の山草や木々が庭を埋めています。門の側にあまア、いはいはカラタネオガタマ、山草の会の会員と交換した種を植え、育てた草々に、「ご主人は、指の先から四季の変化を感じます」とのこと。

特設人権相談所開設

- 日時… 6月12日(火)・26日(火)午後1時～
- 場所… 市役所市民相談室(生活文化課内)
- 相談員… 芦屋地区人権擁護委員
- 問い合わせ… 市生活文化課 (☎2121内線232)



万一のときに備えて

- 有効期間… 申込日の翌日から60年3月31日まで
- 申込場所… 市内の銀行、信用金庫、郵便局、市役所の窓口
- 対象… 住民登録、外人登録をしているかたで、年齢は問いません。
- 会費と見舞金… 1人360円。1万5千円から100万円の見舞金を給付

交通共済

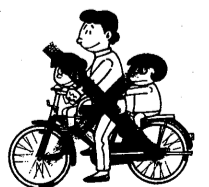

問い合わせ… 市生活文化課 (☎2121内線232)

会下山遺跡に触覚模型が完成

会下山遺跡は、およそ千八百年前の珍しい高地にある、弥生時代の「ムラ」の跡で、住居跡や祭祀場・調理場・墓などが発見され、兵庫県史跡に指定されています。

このたびの会下山遺跡触覚模型は、会下山遺跡の発掘調査当時の土器等の出土状況や古代人の生活様式などを、手で触れて学べる触覚模型で再現したものです。

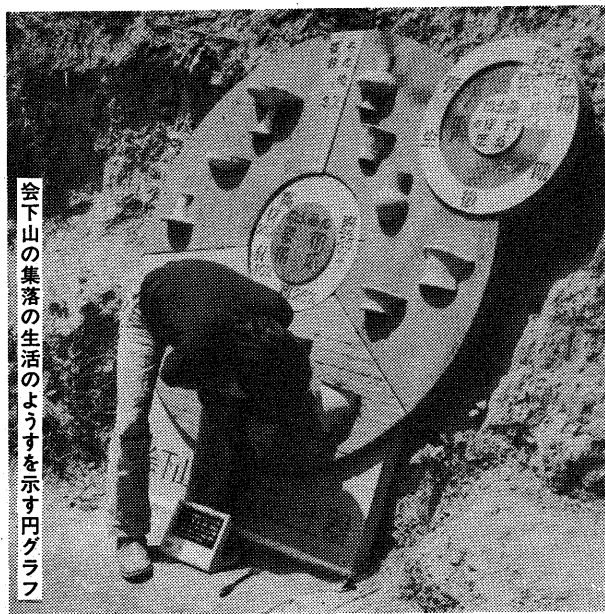

会下山の集落の生活の様子を示す円グラフ

手で触れ学ぼう郷土の遺跡

市教育委員会は、このほど会下山遺跡内(山手中学校裏山)に学習教材に役立つ遺跡触覚模型を作り出した。場所は、以前復原住居が建てられていた跡地で、円形プランのなかに、発掘調査当時の土器・石器の出土状況や炉跡、出土品の展示台、古代人の生活様式を示す土器の円グラフなど、五つのコーナーに手で触れて学べるように再現しています。

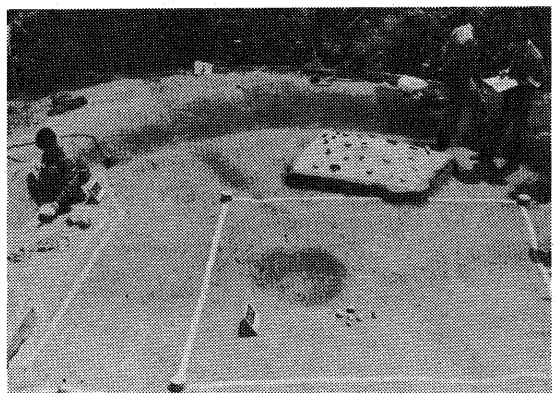

土器や炉跡の出土状況と出土品の展示台

モ市への学生親善使節に

野本 道さんと高階早苗さん

姉妹都市のアメリカ・カリフォルニア州モンテペロ市へ今年夏に派遣する学生親善使節として野本道さん(東芦屋町在住・大学生)と、高階早苗さん(春日町在住・高校生)の二人が選ばれました。

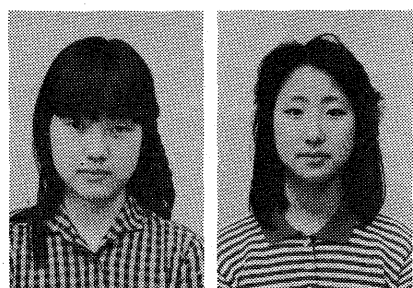

高階早苗さん(春日町在住) 野本 道さん(東芦屋町在住)

モ市からの使節は

7月19日に到着

今年、モンテペロ市から、ルディ・カーリロさん(十八歳・大学生)と、ジョイス・ファンクスさん(十七歳・高校生)の二人が、七月十九日から八月十八日まで本市に滞在します。

台風・水害に備えて

あなたのお宅は、災害の備えは万全ですか。災害時の避難場所は下表のとおりです。万一の場合に備えて最寄りの避難場所を確認しておきましょう。

問い合わせは市消防本部(☎2345)へ。

避難所一覧表

施設名	所在地	電話番号
宮川町6-3	32-2325	
南宮町9-7	32-1121	
三条町39-10	32-1122	
精道町8-25	32-1111	
浜町1-9	32-1112	
山手町8-3	32-1113	
山園町23-41	32-1114	
朝日ヶ丘町10-10	32-1115	
打出小籠町2	22-4885	
業平町8-24	31-4995	
上宮川町4-9	22-9229	
西蔵町12-24	22-9341	
川西町15-3	31-8228	
潮見町1-2	34-0721	
新浜町8-2	23-4581	
浜町1-1	23-4591	
立声屋高校	32-2325	
立道中學校	32-1122	
山道小學校	32-1111	
山道小學校	32-1112	
山道小學校	32-1113	
山道小學校	32-1114	
山道小學校	32-1115	
山道小學校	22-4885	
山道小學校	31-4995	
山道小學校	22-9229	
山道小學校	22-9341	
山道小學校	31-8228	
山道小學校	34-0721	
山道小學校	23-4581	
山道小學校	23-4591	

市教育委員会は、このほど会下山遺跡内(山手中学校裏山)に学習教材に役立つ遺跡触覚模型を作り出した。場所は、以前復原住居が建てられていた跡地で、円形プランのなかに、発掘調査当時の土器・石器の出土状況や炉跡、出土品の展示台、古代人の生活様式を示す土器の円グラフなど、五つのコーナーに手で触れて学べるように再現しています。

製作は、東京・森山考古造形研究所で、会下山出土の土器をすべて形どりをし、出土状況も実測図どおり再生しました。素材は、特別な科学処理を施すなど、苦心の成果によるものです。今後は、野外博物館として大切に活用していきます。

問い合わせは、市教育委員会社会教育・文化課(☎9066)へ。

この間、一週間づつ一般家庭に滞在し、市内の施設見学、文化行事への参加、茶道や華道の見学など日本人の生活習慣や産業、文化を見聞します。

問い合わせは、市生活文化課(☎2121内線331)へ。

第7回「つつじ賞」の贈呈

「つつじ賞」は、昭和五十五年の市制四十周年を記念して制定したもので、まちを美しくしたり、人に親切にするなど身近な善行を続けておられるかたに贈るものです。

今回の受賞は次の一人、一団で、六月一日に贈呈式を行います。

小西義甫さん(公光町在住、七十五歳)

四十年から、重度心身障害者(児)級の母親に押絵指導を通じて、

遺言書の書き方

最近、遺言書が見直されているそうです。そこで私も遺言書を書こうと思っております。うかがい、どうすればよいのでしょうか。

A 遺言書には通常、自筆証書遺言と公正証書遺言があります。自筆証書は、遺言したい内容と日付け、氏名を全て自分で書き押印すればよいのです。用紙は使せなくても何でもかまいません。公正証書は、公証人役場で、証人二人以上の立ち合いのもとに、本人が口述した内容を公証人に書いてもらいます。

Q 公正証書は、原本が公証人役場に保管されるので紛失や改造の心配はありません。自筆証書の場合、証書は封筒に入れて封印しておくといふでしょう。そうすると、家庭裁判所でないで開封できませんので、改造の心配はなくなります。

また、公正証書は、遺言者が亡くなるとすぐに効力が生じますが、自筆証書の場合は、証書の保管者か発見者が、家庭裁判所に提出して検認を受ける必要があります。

詳しくは、市生活文化課(☎2121内線333)で、毎週水曜日に家事相談(予約制)を行っていますのでお尋ねください。

臨時教員希望者の登録

市教育委員会では、幼稚園・小学校・中学校・高等学校の先生が産産や病気などで長期にわたって休んだ場合、その代わりの先生(裏付教員)を必要とします。そのためのあらかじめ希望者を登録しておき、必要が生じたときに面談のうえ来ていただきます。

登録を希望する場合は、教員免許状を添えて市教育委員会教職員課(☎2121内線504)へお申し込みください。

総合療育相談

心身の発達のおくれは、できるだけ早期に発見し、適切な療育をすることで、少しでも軽くすることができるといわれています。

零歳から就学前までの乳幼児を対象に次のとおり療育相談を開きます。ご参加ください。

日時：六月二十日(水)午後一時から

会場：みどり学級(新浜町)

内容：専門家による総合的な診断

●相談員：豊下幸子さん(尼崎医療生協病院小児科医)、高橋和子さん(尼崎医療生協病院心理発達相談員)のほか、教育研究所職員、保健所保健婦、児童相談所ケースワーカー、福祉事務所ケースワーカー等

●申し込み：六月十六日(土)までに電話で、市保護課障害・母子福祉係(☎2121内線334)へ

総合療育相談は、この日のほか、九月、十二月、三月にも予定しています。

ボランティアを募集

夏のキャンプを手伝ってみませんか

- 次のキャンプを計画しています。
- ▶ 7月31日(火)～8月2日(木) 母子家庭の子供を対象に久美浜で海水浴(2泊3日)
- ▶ 8月21日(火)～8月22日(水) 精神薄弱児を対象に生野町で魚のかみどりなど(1泊2日)
- ▶ 8月25日(土)～8月26日(日) 身体障害児を対象に浜坂温泉保養荘で実施(1泊2日) 都合のよい日程で、手伝ってくださる高校生以上のボランティアを募集しています。申し込みは市保護課障害・母子福祉係(☎2121内線334)まで。

児童手当の現況届の提出を

すでにお送りしています現況届用紙に、ご記入のうえ6月23日(土)までに提出してください。

【児童手当と特例給付】

義務教育終了前の児童を含む18歳未満の児童を3人以上養育していて、一定の所得以下であれば、児童手当が受けられます。所得が高くて児童手当を

受けられないかたのうち、被用者(厚生年金、共済組合に加入のサラリーマン)は、一定の所得以下であれば特例給付を支給します。支給額は、3人目からの義務教育を終了するまでの児童1人について月額5,000円で、申請のあった翌月から支給します。外国人のかたにも支給します。

また、手当受給中に児童数が増えたかたも、新たに申請してください。

問い合わせは、市保険年金課年金係(☎2121内線345)まで。

海浜公園プール(仮称) 7月1日オープン予定

子供用プールには スライダーが登場



スライダーと子供用プール

市民の体力づくりと健康で活力ある市民生活を推進するために、建設していただきました海浜公園プールが完成しました。現在、七月一日(日)のオープンに向けて、関連

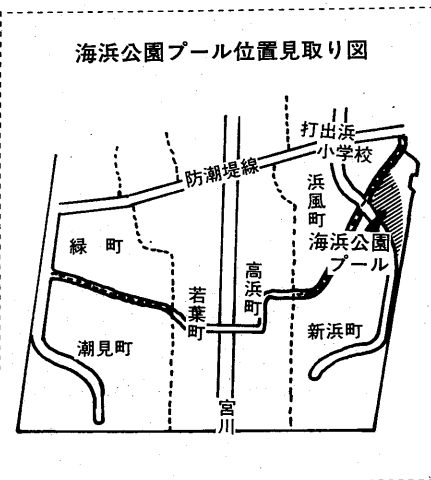

海浜公園プール位置見取り図

工事を急ピッチで進めています。プールは、打出浜小学校の南側に位置し、広さ七千平方メートルの中に、五十メートル九コース(水深一・二〜一・三メートル)と、子供用の変形プールを設置しています。子供用プールは、水深が四十、六十、八十センチメートルの三段階で、スライダー(すべり台)を備えています。子供から大人まで、楽しく過ごしていただ

くさんのカードの収集品。なるほど、九州三の講演会にはできるだけ出席している。そのついでに、芦屋在住の知人たに会うと、滴翠美術館について知らない人が多しことに驚かされる。

芦屋市体育指導員決まる

体育指導員は、体育およびレクリエーションに於いて、地域の皆さんからの相談や行事の企画、実技指導などをさせていただきます。委員は下表のものがたです。お気軽にご相談ください。任期は昭和六十一年三月三十一日までです。問い合わせは、体育館・青少年センター

氏名	住所	電話番号
石田 秀夫	精道町8-25	32-1111
中川 晴美	西蔵町13-22	31-1396
平岡 章	浜町1-9	32-1112
若水 巖	山手町8-3	32-1113
梅木 勝	岩園町46-9	23-1003
伊田 義信	岩園町23-41	32-1114
高橋多恵子	東山町20-6	31-7771
森 一弘	朝日ヶ丘町10-10	31-1115
堀内 幸子	三条町33-13	22-7473
桑田 誠司	前田町3-6	31-3902
谷川 久吉	潮見町1-2	34-0721
増田 陽子	春日町11-12	23-2830
三好 基之	新浜町8-2	23-4581
森 要	高浜町3-1-944	31-9874
高木 正皓	宮川町6-3	32-2325

春日土地区画整理 審議会委員選挙

選挙人名簿の縦覧

春日土地区画整理事業の完成を図るため、土地区画整理法に定める審議会を設置してあります。昭和五十四年度に選ばれた審議会委員の任期が満了になりました。この選挙は五月三十日現在、登記簿に記載されている区域内の土

地所有者、同じく借地権者それぞれの代表を選んでいたか、このに伴い、次のとおり選挙人名簿を縦覧します。
●縦覧期間：六月十四日(木)〜二十七日(水)まで
●縦覧時間：午前九時〜午後五時(土曜日・日曜日を含む)
●縦覧場所：市区画整理課(春日町七七八)
●施行区域：打出春日町三番地から三二番地までと、三七番地から一〇〇番地の四まで(阪神電鉄軌道敷は除く)
●問い合わせ：市区画整理課(☎2392)

プールを無料開放します

6/30(土) 13時〜15時

プールの完成を祝して、海浜公園プールを無料開放します。

このほか、八百個の有料更衣ロッカー、約七十台収容の有料駐車場の施設と、入場券の自動発券機や両替機などの設備を設けています。名称、料金等は、現在審議中ですので、オープンまでに決定する予定です。

下水処理場の水質試験結果

試験項目	昭和59年4月9日		昭和59年4月23日		活性汚泥法 処理による 基準
	流入下水	処理水	流入下水	処理水	
天候	くもり	はれ	はれ	はれ	
気温(℃)	12.0		14.5		
検水名	流入下水	処理水	流入下水	処理水	
水温(℃)	14.7	16.5	16.5	17.5	
P	7.5	7.1	7.5	7.3	5.8~8.6
S S(mg/L)	69	8	303	2	70以下
BOD(mg/L)	228	13	324	5.2	20以下
大腸菌群数(コ/㎖)	42000	1200	10万以上	100	3,000以下
備考	前日ははれ	前日ははれ	前日はくもり時々はれ	前日ははれ	

滴翠美術館

芦屋が世界に誇れるものはいくつあろうか、滴翠美術館は第一に指を屈するものである。私が十数年前に、アメリカのシンシナティ博物館にぶらりと訪れたときのことである。そのタロッキ・トランプ、そして日本の花札のコレクションに目を張った。あまり長い時間、その前にたずんでいたのが、四十歳ぐらいの女性の館員が「中に入らないか。本館のコレクションを見せてあげる」と言っ

時流

③

その後、この美術館で開催されるカルタや花札

平田北・川西両町の 傍示川の改修工事

傍示川の改修工事は、昭和五十四年度に着手し、国道43号と阪神電鉄の間までの工事を完了、現在阪神電鉄まで六十四メートルを



工事中、周辺の皆さまにご迷惑をおかけしますが、ご協力をお願いします。工事の問い合わせは、市下水道課水路係(☎2121)へ。

不良空き地の追放

あなたの土地が、ゴミ捨て場や害虫の発生源になつていませんか。空き地の雑草をそのまま放つていたり、ゴミ等の捨て場にしていると、子供の危険な遊び場や火災、犯罪の発生原因になります。所有者は、最低年二回(夏と秋)は草刈りをして、空き地を適切に管理し、住みよい環境をつくりましょう。市衛生総務課(☎2121)へ。

子供の事故の原因 とその防止対策

子供の行動特性を中心に



- 日時…6月28日(木) 午後2時〜3時30分
- 会場…市民センター401室
- 講師…大森正昭氏(大阪大学助教授・心理学専攻)
- 問い合わせ…市生活文化課(☎2121内線232)

福祉医療費受給者証 は7月から切り替え

現在お持ちの老人医療費・障害者医療費・乳児医療費・母子家庭医療費の各受給者証は、6月30日で有効期限が切れます。新しい受給者証は6月25日ごろに各ご家庭に郵送します。70歳以上のかたは、昭和62年に切り替えます。問い合わせは、市保険年金課医療保障係(☎2121内線348)へ。

納期

今月が納期月です。忘れずに期限内に納めましょう。納付には、便利な口座振替をご利用ください。



市・県民税第一期分
国民年金保険料第一期分

国道43号 1日に16万台の交通量

環境を考へる

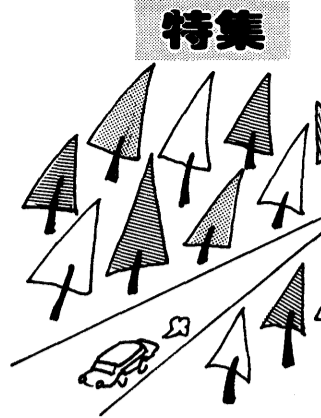

国連人間環境会議が、「かけがえない地球」をスローガンに、一九七二年（昭和四十七年）六月、スウェーデンで初めて開かれました。そこでは、人間環境の保全と改善を世界共通の目標とする、「人間環境宣言」が採択されました。六月五日の世界環境デーは、この会議を記念したものです。

わが国でも、毎年、六月に、環境週間（六月五日～十一日）ならびに瀬戸内海環境保全月間を設け、よりよい環境をつくり出す決意を新たにしています。本市では、「緑ゆたかな美しいまちづくり条例」（四十八年四月施行）などを制定し、健康で文化的な生活が営めるよう、行政をはじめ、市民の皆さんや事業者の力が、それぞれの責務を自覚しながら、生活環境の向上に務めていくことを定めています。

本欄では、最近の芦屋の環境の状況を報告しながら、国道43号の沿道住民のアンケート調査、沿道整備計画ならびに近隣騒音などについて目を向けてみました。

環境週間に寄せて



山村豊成氏（浜芦屋町在住）
芦屋市二公害対策協議会会長

沿道住民の側に立った対策を

三十年代のはじめ、戦災復興地区整理事業の一環として、第二阪神国道建設計画によって、私たち沿道住民は、所有地の三〇パーセントを無償換出して、国や市のために協力しました。当時は、幅五メートルの、立派な道路ができると聞かされました。しかし、四十四年に阪神

神高速道路があり、上下合わせて十二車線、一日の交通量が約十六万台を越す状況です。

大気汚染 騒音など
まだまだ厳しい現状
この自動車の増加や車輻の大型化などが、大気汚染や騒音、振動を引き起こす結果となり、大きな社会問題となっています。

環境基準の適合率をみますと、自動車排出ガス固定測定局の測定値は、一酸化炭素と二酸化イオンは、環境基準に達していますが、窒素酸化物は、達成にはほど遠い値です。

公害測定

環境汚染の実態を把握するため、常時測定点として市役所分庁舎の公害計測室、打出町の自動車排出ガス固定測定局（以上県の委託）と、観測室を山手小学校、潮見小学校に設置しています。また、県

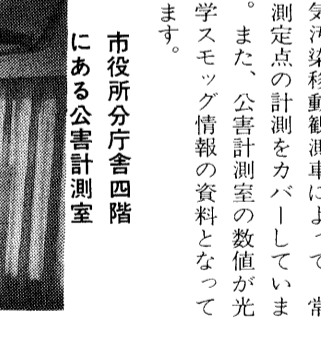

市役所分庁舎四階にある公害計測室

大気汚染移動観測車によって、常時測定点の計測をカバーしています。また、公害計測室の数値が光化学スモッグ情報の資料となっています。

公害計測室
高速道路ができ、さらに、四十五年の万国博のために、大阪・神戸区間が全線開通して、一層、騒音・振動・排出ガスに悩まされるようになりました。三十八年の開通以来、忍耐してきましたが、限度があると思っ、沿道十町の自治会で、四十五年七月二日公害対策協議会を結成して、今日まで、息の長い、改善要望実現の運動を続けています。



車がひしめく国道43号 これまで、住民の要望を受けて、1車線削減による緑地帯の設置、民家防音工事の助成、速度規制および夜間の車線減少規制の延長と時間帯の拡大などが講じられました。

カラオケは、午後11時以降、使用禁止 近隣騒音にご注意

最近、ピアノ、クーラー、カラオケの音などの近隣騒音が問題となっています。特に、飲食店からの深夜騒音に悩む人々が増えています。これは、市民1人1人が、加害者にも被害者にもなりうることで、静かな環境づくりのために、お互い気をつけましょう。

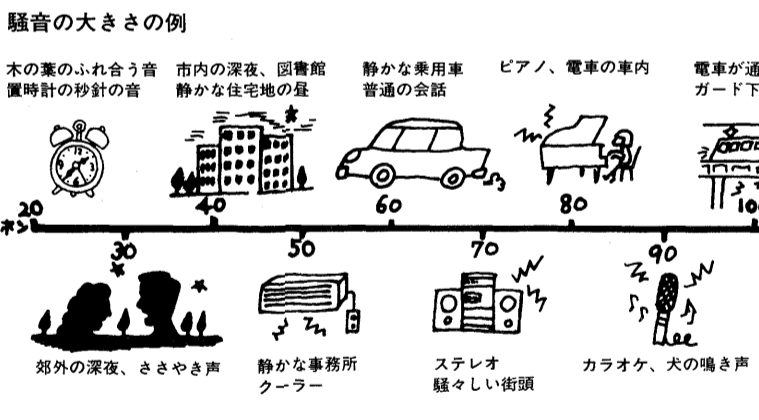

調和ある沿道のまちづくり

あなたも沿道整備計画にご参加ください

現在、市では、国道43号ならびに阪神高速道路の騒音対策である、沿道整備計画を検討しています。

幹線道路とその地域とが調和したまちづくりを進めるため、五十五年、「幹線道路の沿道の整備に関する法律」（「沿道法」）が制定されました。この沿道法によって、五十七年、国道43号ならびに阪神高速道路が沿道整備道路に指定され、地元、国道43号県沿道整備協議会（県を中心に、市、公安委員会、道路管理者で構成）が発足し、具体的な施策について協議しています。

年、五十八年度と、二年度にわたり、沿道環境計画調査を実施してきました。いよいよ、今年度からは、協議会実施の住民アンケート調査（別項参照）の結果を尊重しながら、重ねて、沿道住民の皆さんのご意見をお聞きする準備をすすめています。

沿道整備計画とは、交通騒音の防止のために、沿道の土地利用や建物のルールなどを、都市計画として定めるものです。例えば、建物を中高層にしたり、緩衝帯として緑地・公園を設け、背後の住宅への騒音防止を図るなどです。

国道43号県沿道整備協議会では、沿道整備計画をたてるため、五十八年二月に、沿道住民アンケート調査を行いました。また、五十九年二月には、事業所・未建築敷地調査を実施しました。

アンケート調査の結果をみますと、沿道の環境に約七〇パーセントのかが不満を示し、約四〇パーセントのかが移転を希望しています。

また、沿道整備対策として、改善要望については、回答を寄せら

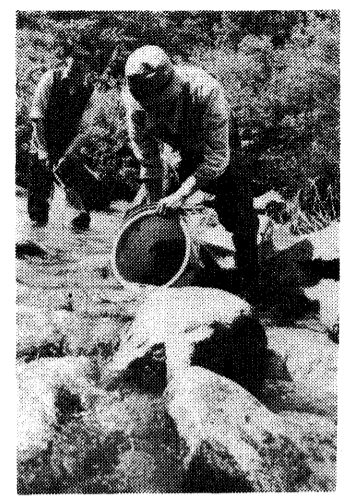
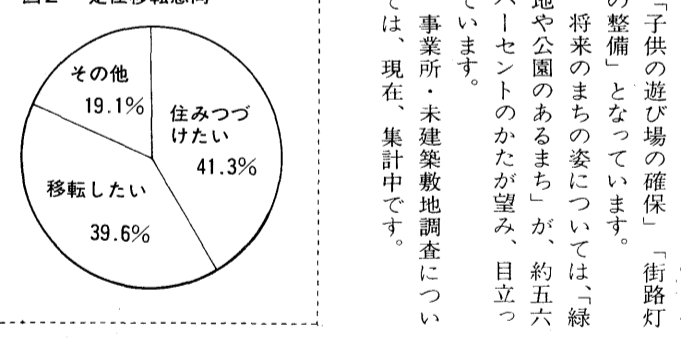

石けんは、環境の洗浄剤

消費者協会が、合成洗剤を分析の分析を行いました。有リン系の合成洗剤は、なかに含まれるリン酸塩が、プランクトンなどを異

常発生させ、赤潮の原因となることと分かって以来、無リンの合成洗剤に変わりました。しかし、リンの替わりの洗浄補助剤に使う、「ゼオライト」が水に溶けない粘土質の物質のため、洗濯機や下水管などを傷め、水質悪化の影響があるとされています。

このたび、消費者協会が分析した結果によると、四ヶ所の合成洗剤につき、約六グラムのゼオライトを検出しました。これは、市内の全家庭が、毎日、洗濯をする、年間約百五十六トン（二トントラック七十八台分）のゼオライトを排出することになります。

協会のメンバーは、この結果をもとに、五月十八日に行われた婦人運動会の参加者約四百五十人に、粉石けんを配布し、水の中で一日で分解する石けんの使用を呼びかけました。

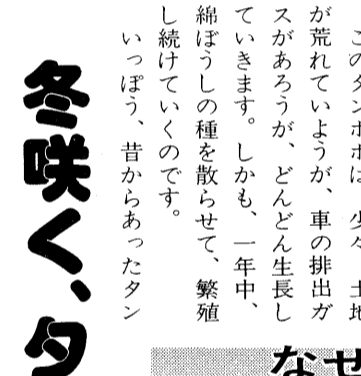

なぜなぜレポート

ポボは、カンサイタンポボといっ、排出ガスなどの公害に弱く、人に踏まれたりする土地では育ちません。芦屋では、山麓地帯の限られた地域で見られることがなくなりました。

タンポボは、環境変化を調べる指標植物の一つになっています。タンポボは、私たち人間に、何かの信号を送っているのでしょうか。

（市教育研究所編「わたしたちのまち 芦屋の自然①」から）

'84 芦屋市展

会期 6月13日(水)～24日(日)

出品要項 ● 搬入：6月10日(日) 10時～16時 ● 種目：洋画およびその他日本画、写真、工芸、彫塑 ● 大きさ：横2メートル以下、縦1メートル以下 ● 手数料：1種目1200円 ● 問い合わせ：市民センター文化事業係 ☎(0)4995

ルナ・ホールの催し

中国 国立揚州人形劇団

天空に飛び、地を駆け、水を切る大ロマン

8月11日(土) 昼公演 14:00 夜公演 18:30

入場料(1階)2,500円 (2階)2,000円 全席指定

イヤホン同時通訳あり(有料) 幼稚園以下のお子様のご入場をお断りします。

◆ 問い合わせルナ・ホール協会 ☎(0)4995

芸術祭 ゴルフ夜明け前

大賞 第13回市民寄席

桂三枝 創作落語 独演会

6/30(土) 18:30

市民センター別館大広間

前売 600円 当日 700円

年4回通し券1500円

桂三枝 桂三枝 桂三枝 桂三枝

私たちの心の文化を探究する 文化と人権 フォーラム'84

ルナ・ホール 6月11日(月)午後1時～4時

司会 元木 健氏 (大阪大学教授)

障害者の生活から 野上彦彦氏 (京都精華大学教授)

婦人の思いから 富士谷あつ子氏 (評論家)

民族文化の接点から 沖浦和光氏 (桃山学院大学学長)

問い合わせ 市社会教育・文化課社会教育係 ☎(0)4995

スポーツ指導者養成講習会

市民の健康・体力づくりに、生涯スポーツの熱が高まっています。そこで、本市では、新たに講習会を設け、スポーツ指導者の養成・資質向上を図り、地域に根ざした社会体育をめざします。なお、一部を除いて、市民スポーツ講座として、一般のかたにも開放します。

● 期間 ● <前期> 6月12日～7月10日、<後期> 10月23日～10月30日 (ただし、後期のカリキュラムは後日お知らせします) ● 会場 ● 体育館・青少年センター (ただし、6月30日のみ、川西運動場) ● 対象 ● 本市の社会体育指導者、学校体育指導者および将来指導者を志す者 ● 受講料 ● 無料 ● 申し込み ● 6月11日(月)までに体育館・青少年センター体育係 (川西町15-3、☎0)8228) へ。電話でも可。

カリキュラム

月日	時間	内容・講師
6/12(火)	18:30-20:30	「社会体育とその指導」 大阪体育大学教授・田口守隆氏
6/16(土)	13:30-15:00	「インドアカのルールと実際」 川鉄インドアカクラブ・荒井清市氏
	15:10-16:40	「綱引きのルールと実際」 大阪綱引き協会会長・三井正己氏
6/22(金)	18:30-20:30	「子どもとスポーツ」 大阪市立大学助教授・羽間親雄氏
6/30(土)	13:30-15:30	「ゲートボールのルールと実際」 宝塚市ゲートボール協会会長・岩田勇氏
7/6(金)	18:30-20:30	「中高齢者の健康・体力づくり」 大阪体育大学教授・田口守隆氏
7/10(火)	18:00-20:00	「健康体操」 武庫川女子大学講師・伊達満里子氏

みんなで防ごう土砂災害

6月1日～30日 土砂災害防止月間

おそろしい「がけ崩れ」

科目	午前 8:30~11:30 (土曜日11:00)	午後 12:45~14:00
内科	月曜日~土曜日	月・火・木・金曜日 水曜日は専門外来 (糖尿病・痛風)
小児科	月曜日~土曜日	月・水・金曜日。木曜日は1ヵ月児検診
外科	月曜日~土曜日	
泌尿器科	月曜日~土曜日	
産婦人科	月曜日~土曜日	
眼科	月曜日~金曜日	
耳鼻いんこう科	月・火・水・金・土曜日。木曜日は専門外来。(形成外科)	
歯科	月・水・金曜日	

芦屋病院 人間ドックを開設

40歳を健康チェックの年に

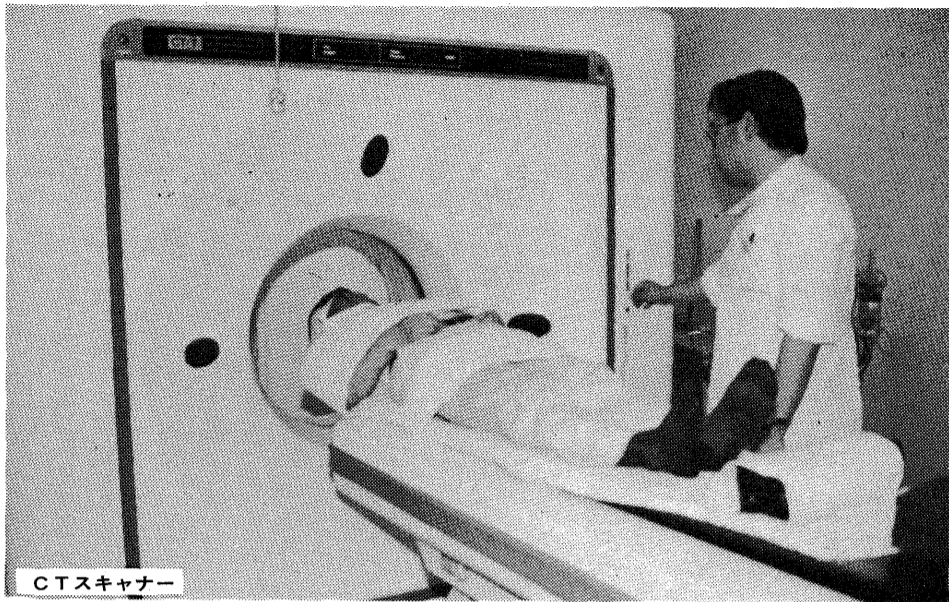

CTスキャナー

芦屋病院は、市民のかたがたの健康をあずかる地域の
中核病院として、ここ数年、医療技術の進歩発展に伴う
機器の導入や、診療科目を整えて、総合病院として充実
してきました。この度、健康保持のための人間ドック開
設と、医療内容の充実を図るため専門外来を設置しまし
た。詳細をご紹介します。

人間ドックの概要

「人間ドック」という言葉は、人生を航海に例えたことに始まっています。長い航海を終えた船がドック入りして点検を受けるのと同じで、長い間使ってきた人間の体は、四十歳を前後として、栄養と精密検査で体の故障の有無を調べてみる必要があります。

特に、最近の死亡原因のなかでは、成人病といわれるガン・脳卒中・心臓病などが六〇パーセントを占めています。人間ドックは、①健康の確認、②異常の早期発見、③病気の予防に効果を発揮します。

芦屋病院では、五月二十一日から人間ドックを開設しました。四十歳を過ぎると、二年に一回は総合的な精密検査を行って健康状態を把握しておきたいものです。ぜひ、ご利用ください。

CTスキャナーを設置

CTスキャナー(全身用コンピュータ断層撮影装置)は、最近の医療にとって欠かせない機器です。

この装置は、頭部・胸部・腹部など体の各部分を横断型(体を輪切りにした状態)に撮影し臓器、組織の異常を見極めます。特に、脳の疾患(出血、硬塞(こうそく)、腫瘍(しゅよう)の診断に真価を発揮するのをはじめ、内科(胆のう、肝臓、すい臓など)や、産婦人科、泌尿器科の病気などの発見・治療に役立ちます。

また、国民年金還元融資三千万円を受けて、X線断層撮影装置、眼底カメラなどの機器を導入しました。

専門外来

- 病気の種類：糖尿病、痛風
- 診察日：毎週水曜日午後(受付時間午後十二時四十五分~二時)
- 【耳鼻いんこう科】
- 病気の種類：口唇裂(こうしんれつ)、口蓋裂(こうがいれつ)、耳介(じかい)奇形、外傷の瘢痕修正(はんこんしゅうせい)の診察と手術
- 診察日：毎週木曜日(受付時間午前八時三十分~十一時三十分)

①入院(9時30分) 朝は絶飲絶食 問診表・検便を持参
②身体計測
③採血・採尿等。 糖尿病、肝・腎機能検査、その他。
④直腸診
⑤乳ガン検診
⑥心電図検査
⑦肺機能検査
⑧医師の診察 胃・胆のう部X線 朝は絶飲絶食
⑨胸部X線 ⑩眼科検査 視力・緑内障・白内障・眼底検査
⑪子宮ガン検診
⑫医師と懇談
⑬退院(13時ごろ)

お願い

面会時間は、入院患者の安静のために、できるだけ短時間で、決められた時間内で済ませるようにお願いします。

平日・土曜日：午後一時~八時
日曜・祝日：午前十時~午後八時

面会時間を守ってください

【利用の概要】
入院申し込み方法：予約制です。所定の申込書に記入し、認め印と

6月の空にツバメの親子
南国からの、季節感あふれる定期便です

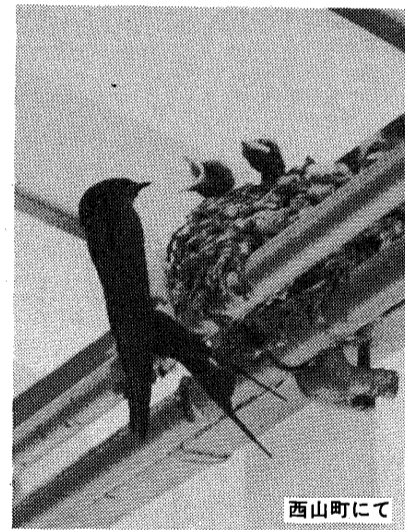

西山町にて

ごあんない

募 集

ありんこ体力づくり教室
日時：6月18日、7月4日、毎週月・水・金曜日、13時~14時30分
会場：体育館・青少年センター
対象：昭和55年4月2日~56年4月1日生まれの市内の幼児
定員：20人(多数のときは抽選)
申し込み：6月15日(金)13時~13時30分に、体育館・青少年センター体育係(☎82228)へ

催 し

合同追悼式

戦没者・戦災死没者・海外引揚物故者の合同追悼式を行います。
日時：6月14日(木)13時30分
会場：ルナ・ホール(問い合わせ：福祉総務課地域福祉係(☎21211内線336))

健康づくり市民講座

日時：6月4日(月)14時30分
会場：市民センター301室
内容：健康づくりのチェックポイント
講師：県立健康センター所長・南禮三氏(問い合わせ：保健センター(☎1586))
視聴覚教育ライブラリー
O・H・P講習会
日時と会場：①6月6日(水)市民センター講義室、②6月13日(水)同401室、いずれも13時~16時30分、両日出席のこと
対象：市内在住・在勤の成人(申し込み：6月1日(金)から、市民センター教育事業係(☎4995))
電話または来館のこと

小学校プール開放管理指導者

期間：7月23日(月)~8月7日(火)に5日間勤務。土・日曜日は除く。(ただし、朝日ヶ丘小は、午後半日単位で10日間) 時間：9時~15時30分(朝日ヶ丘小は13時~15時) 勤務先：市内各小学校プール(朝日ヶ丘小は市民プール) 資格：大学生以上で期間中を通して勤務可能なこと 定員：若干名 内容：プールの水質管理、監視および入水などの指示・準備、整理運動の指導 報酬：1日3800円(朝日ヶ丘小は半日2500円) 申し込み：7月14日(土)までに、体育館・青少年センター体育係(☎82228)へ

老人福祉会館学級

期間：6月22日~翌年3月28日(あみもの) 第1・3月曜日(陶芸) 第2・4月曜日、(和紙はり絵) 第2・4月曜日、(料理) 第1・3水曜日、(書道) 第2・4金曜日。時間は、陶芸のみ午前、後は午後。各18回 会場：老人福祉会館(☎2301)

土曜話の集い

日時：6月2日(土)14時~16時
会場：図書館第1集会所
対象：一般の成人 内容：芦屋の生活文化史を読む④「大阪城の石と芦屋・芦屋の水車」講師：芦屋の芽グループ会員・藤川祐作氏
会費：300円(問い合わせ：図書館(☎2301))

子どもお話し会

日時：6月27日(水)15時30分
会場：公民館図書室
対象：3歳~10歳 内容：民話・童話 出演：グループメルヘン 問い合わせ：公民館図書室(☎4995)



皆さんの身近な話題や随筆、提言などをお待ちしています。原稿は400字以内。住所、氏名、電話番号を明記して、市公聴会へ送付してください。紙面にも掲載できない場合があります。

手づくり給食に思う

松浜町 千葉純一郎

小学校二、三、四年生と三人の子供たちは、毎日元気に学校へ行って帰る。特に給食の時間が待ち遠しいらしい。毎月の献立表を持って帰ると、「あっ、プリンや」「ハンバーグもある」と歓声を上げています。

学校給食で多くの自治体が、センター方式をとっているのに比べ、芦屋では手づくり給食の自校方式をとっている。心のこもった手づくり給食に、子供たちは満足している。

ある自治体の給食センターを見学したが、心がこもっていないという印象が強く残っている。加工食品もできるだけ使用しないという方針も大賛成だ。

私たちは、これから自分の住む都市を選択するとき、市政が、子供たちを含めて市民生活のさまざまな分野で、いかに細やかな気遣いがされているかを、判断の基準にするだろう。芦屋に不足しているもの、それは子供のための施設ではなからうか。

献血もまた楽し

潮見町 梅本素子

広報車が「献血ご協力お願いします」とまわってくると、年に数回、買い物と自分自身の健康管理を兼ねて出かけます。

比重検査と採血の時の針を刺すのは、何度経験しても痛いものですが、終わった後の何とも言えないすがすがしい気持ちの辛抱できるものです。

採血の後、水分補給のためのジュースとタオルをいただきます。そのタオルを私は帰ってから、ゆつくりと楽しみながら開けるのです。音楽が流れてきそうな、メルヘン調の楽しい図案が描かれています。ペンギンさんのダンス、



三条コミスク ミニバレー

三条小学校の体育館では、三条コミュニティ活動の一環として「ミニバレー」が行われています。小学校三年生から六年生を対象に、現在二十八人の子供たちが、学年別に練習に励んでいます。「ナイス!」。きびしい練習の中、子供たちの素晴らしいプレイに、指導をしている永易真知子さんのひとときわ高い声が響く。手と手を打ち合わせ飛びまわっ

月のプランコでの花火、ラッパから出てくる紅葉と子供たち。どのようなたがこの凶案の作者なのかしらと思いをめぐらし、使うのがもったいなくて、あちらこちらに飾ってから使い始めるのです。献血もまた楽しからずやの気持ちです。

熟年健康法

大原町 岸田敏夫

近ごろは、いいトシの中年がよく自殺したり犯罪をおかしたりしています。しかし、気楽に相談したり話したりする人があれば、きつと助かったのではという気がしません。

なかなかこのトシになって気の合う友だちなんて、と考えておられるかのために、社交ダンスを始められることをお勧めします。あつという間に何十人、何百人と年齢、性別に関係なく友だちが増えます。

市民ハイキング

日時：六月十七日(日)午前七時、雨天決行(コース変更あり) 集合場所：市役所前 コース：芦屋―新開地―木津―川池磨崖―新池―木見谷洞窟―太山寺―転法輪寺―多井畑(解散) 十八キロメートル、中級向き 参加費：大人七百円、子供四百円 持ち物

じゅしゅてん

喜びをわかち合う姿は、指導する人とされる人の関係ではなく、人と人との触れ合いを感じます。子供たちにとって、指導者は、お母さんのような存在として友だちのような存在のようです。

おふる

弟といっしょに ふろに入る つかって せんめんきに おゆを入れて あらったまねをする いつも 歌をうたう

おふる

マンガの歌と 六甲おろした お父さんに入ったときは そうはいかない ちゃんとおらう でも 体がいたいな 打出浜小三年 花澤範一

おふる

四十、五十歳代の人たちでいっばい。美人やなかつたら踊れへんデ」というと「ちよとよかたつたワ」とダンスに引張られだされるような雰囲気、孤独やさびしさなんかど吹く風、ぜひお始めください。

エスペラント入門講習会

日時：六月二十一日(木) 午後六時二十分 会場：市民センター 対象：ローマ字の読み書きできる方 内容：エスペラントの第一歩からやさしい会話まで 会費：三千八百円(教材費共) 申し込み：三十八日(教材費共) 申し込み：三十八日(教材費共) 申し込み：三十八日(教材費共)

宮川バレーボール同好会員募集

日時：毎週水曜日、正午 会場：体育館 青少年センター 対象：市内在住、在勤の婦人 会費：一カ月千円、保険料(年間)千円 申し込み：藤井(☎315529)

ジュニア体操教室受講生募集

日時：毎月第二、四火曜日、午後六時 会場：体育館競技場 対象：市内在住、在学の小中学生 費用：一カ月千五百円、入会金千円、傷害保険料三百二十円 申し込み：六月十二日(火) 午後五時三十分 六時に、会費等持参のうえ体育館体育館へ 問い合わせ：原田(☎8228)

市民バドミントン大会

日時：七月十五日(日) 午前九時 会場：体育館 青少年センター 参加資格：市内在住、在勤の一般男女と高校生 種目：シングルス、ダブルス。組み合わせは協会が決定します。申し込み：七月五日(木) までにはがきか 電話で松浦真三(朝日ヶ丘町一三 一〇一五〇六 ☎0922)へ

お知らせ

青少年野外活動センター「あしや村」開村 利用期間：6月1日(金)～9月30日(日) 休村日：毎週火曜日 対象：市内在住・在学・在勤の家族・青少年グループなど(一人でも可) 内容：(日帰り)飯合水さんアドベンチャーコース、(泊2日)2泊3日 テントキャンプ生活体験 申し込み：体育館・青少年センター 青少年育成係(川西町15-3 ☎20358) 59年度水防訓練 日時：6月5日(火) 9時20分 会場：芦屋川川尻 内容：市職員、消防職員および消防団員による水防工法の実施 問い合わせ：消防本部警防課(☎22345) 危険物取扱者試験 日時：8月2日(木) (乙種全類) 10時、12時、(丙種) 13時、14時30分 会場：神戸・尼崎市 願書受付期間：6月13日(水) 15日(金) 問い合わせ：消防本部予防課危険物係(☎22345) 危険物取扱者保安講習会 日時：6月20日(水) 会場：①6月20日(水) 泉立のじぎく会館、②6月21日(木) 西宮市立労働会館 対象：危険物取扱者免状所有者のうち、①危険物の取り扱い作業に従事1年以上以内の者、②同5年以内の者で未受講者、③講習受講後5年以上の者 問い合わせ：消防本部予防課危険物係(☎22345) 老人よろず相談の開設 日時：6月22日(金) 10時～15時 会場：福祉会館14室 内容：老人とその家族を対象に、あらゆる相談を受け付けます。申し込み：6月15日(金) までに、(住所・氏名・電話番号・相談内容を記入)で、社会福祉協議会事務局(業平町8-5 福祉会館内 ☎7530)へ 高齢者無料職業紹介 日時：6月15日(金) 13時30分～16時 会場：福祉会館14室 問い合わせ：社会福祉協議会事務局(☎7530) お茶のみ友だち紹介 日時：6月16日(土) 10時～15時 会場：福祉会館14室 対象：男性60歳、女性55歳以上の独身の

官公署

暑中見舞用はがき発売 郵政省では、6月15日(金)から暑中見舞用はがきを発売します。はがきは、裏面に「しまだい」さき草「かもめと灯台」のカラー絵柄3種類を用意していますのでご利用ください。 簡易保険・郵便年金 作文コンクール 資格：小学校5年、中学校3年生 内容：簡易保険・郵便年金に関するもの、または自由題 原稿枚数：小学生 400字 諸原稿用紙3枚程度、中学生 同原稿用紙4～5枚程度 締め切り：6月30日(土) 受付：最寄りの郵便局 山城路にあじさい・仏跡を訪ねて・バスツアー 日時：6月28日(木) 9時出発 帰着17時30分 集合場所：国鉄芦屋駅北広場 定員：45人(先着順) 行き先：一休寺(京都)・浄瑠璃寺・岩船寺(奈良) 費用：6500円 申し込み：国鉄芦屋駅長室・今安(☎22800) ピッコロシアター 「ヴェローナ物語」 日時：6月7日(木) 18時30分 入場料：一般2500円、高校生2000円、全館指定 内容：ミュージカルコメディ 出演：劇団音楽座 問い合わせ：ピッコロシアター(☎06-426-1940)

寄付

お志しを生かし、有効に活用させていただきます。(敬称略) 福祉総務課取り扱い分 「老人福祉のために」 5000円、匿名 社会福祉協議会取り扱い分 1万円、向井淳子 30000円、滝本雄士 1万円、封、広瀬忠子 10万円、村田さだえ

善意銀行

4月11日から5月10日までの取り扱い分。(敬称略) 預託(金銭口座) 社会福祉のために30000円、市民K



ごあんない

危険物取扱者試験 日時：8月2日(木) (乙種全類) 10時、12時、(丙種) 13時、14時30分 会場：神戸・尼崎市 願書受付期間：6月13日(水) 15日(金) 問い合わせ：消防本部予防課危険物係(☎22345) 危険物取扱者保安講習会 日時：6月20日(水) 会場：①6月20日(水) 泉立のじぎく会館、②6月21日(木) 西宮市立労働会館 対象：危険物取扱者免状所有者のうち、①危険物の取り扱い作業に従事1年以上以内の者、②同5年以内の者で未受講者、③講習受講後5年以上の者 問い合わせ：消防本部予防課危険物係(☎22345) 老人よろず相談の開設 日時：6月22日(金) 10時～15時 会場：福祉会館14室 内容：老人とその家族を対象に、あらゆる相談を受け付けます。申し込み：6月15日(金) までに、(住所・氏名・電話番号・相談内容を記入)で、社会福祉協議会事務局(業平町8-5 福祉会館内 ☎7530)へ 高齢者無料職業紹介 日時：6月15日(金) 13時30分～16時 会場：福祉会館14室 問い合わせ：社会福祉協議会事務局(☎7530) お茶のみ友だち紹介 日時：6月16日(土) 10時～15時 会場：福祉会館14室 対象：男性60歳、女性55歳以上の独身の

保健衛生

衛生総務課
精道町5-11 ☎2121
保健センター
公光町5-10 ☎1586
県保健所
公光町1-23 ☎2707

けいせいの健康

③活を見と、加工食品、インスタント食品のはんらんで、柔らかい食品をしつかりかまないで食事をする事が多く、かむことの大切さを忘れかけているのではないのでしょうか。食べ物をしつかりかむと、多量の唾液が分泌されて歯の表面が清掃され、虫歯の予防になります。歯を支えている歯槽骨、歯根膜は、かむことにより適度な刺激を受けるので、歯槽のう漏れの子防にもなるので、



よくかむことの大切さ

しかし、虫歯があつたり、歯槽のう漏れでぐらぐらの歯では、しつかりかむことはできません。歯と歯ぐきを正しく磨き、食事も甘いものを控えて、生野菜やかみごたえのある食べ物をよくかんで食べるようにしたいものです。

物をかむあごの運動は、大脳全体の血の流れを良くするので、頭をすっきりさせて精神的なイ

芦屋市歯科医師会

6月1日 7月5日 検診だより

●会場をまちがわないように
●車でのご来場はご遠慮ください

保健センター (国道2号線業平橋南へ150メートル)			
内容	日程	時間	対象・経費等
ツベルクリン反応検査	4、7/2	14:00~15:30	3カ月~4歳未満児。母子健康手帳、予防接種つづり持参
ツ反判定・BCG接種	6、7/4		
1歳6カ月児健康診査	21	13:00~14:00	S.57.11.16~12.15生まれ 母子健康手帳持参
市民検診	16	9:30~10:30	16歳以上。胸部レントゲン 血圧測定、検尿
貧血検査	26	9:30~10:30	16歳以上。180円
健康チェックA	毎月第1金曜日	9:30~10:30	35歳以上。前日の夕食後2時間の尿持参。朝は絶飲絶食。成人病予防7項目2,000円
健康チェックB (予約制)	9月分予約受付中		35歳以上。人間ドック式検査10項目5,000円
胃ガン検診 (予約制)	4.7.9.11.14.18.21.25.28.7/2.7/5	9:00~10:30	35歳以上。1,000円
母親学級	13・20	12:45~16:00	妊産婦、母子健康手帳持参 250円
健康相談	16・23	9:30~10:30	
献血	15 (市役所北側) 23 (浜ダイエー前)	10:00~16:00	16歳~64歳。
子宮ガン・乳ガン検診	随時	医療機関で診療時間内の午前中	30歳以上の婦人。子宮ガン1,000円、乳ガン300円

県保健所 (国道2号線業平橋東へ150メートル)			
内容	日程	時間	対象・経費等
4カ月児健康診査 (股関節脱臼検診併設)	14 28	13:00~14:30	2. 1~14生まれ 母子健康手帳持参 2. 15~29生まれ
3歳児心の検診	毎週火曜日	9:00~9:30 10:00~10:30	3歳0カ月児。母子健康手帳持参
3歳児健康診査	7	13:00~14:30	3歳1カ月児。母子健康手帳持参
乳幼児歯磨き教室	27	13:00	1歳6カ月児 (1~2歳も可)。歯ブラシ、コップ持参
乳幼児精神衛生相談 (予約制)	5、7/3	13:30~14:30	乳幼児。母子健康手帳持参
妊婦健康相談	毎週金曜日	9:00~10:30	妊婦。母子健康手帳持参
家族計画相談	毎月第4木曜日	13:00~14:30	優生保護・受胎調節相談
一般健康相談	毎週金曜日	9:00~10:30	診察、血圧測定、X線撮影、各種検査。車いすの方は、事前に連絡ください(有料)
電送心臓検診		10:30~11:00	
精神衛生相談 (予約制)	21	9:30~10:30	ノイローゼ等、専門医による相談
歯の衛生相談	27	14:00~14:30	乳幼児、妊婦、一般のかた
外科整形相談 (予約制)	28	14:00~14:30	腰痛、関節痛等、専門医による相談
検便・水質検査	毎週月・水曜日	9:00~12:00	特殊項目水質検査は、第1・第3月曜日(有料)

歯の無料検診・相談

六月四日(月)~九日(土)は、歯の衛生週間です。期間中は、市内の各歯科医院で無料検診・相談をお受けします。ご希望のかたは、電話で予約をしてください。また、芦屋病院でも、六日(水)午前八時三十分から十一時まで行います。いずれも、治療をご希望のかたは、健康保険証をご持参ください。

歯の供養祭

抜けた歯・古い義歯などをご持参ください。
日時：六月二日(土)午後二時
場所：芦屋霊園「歯の供養塚」

日本脳炎予防接種

●日程・会場
一回目(二回目へ会場)
六月十一日~二十五日 岩園幼稚園
十二日~二十六日 山手幼稚園
十三日~二十七日 宮川幼稚園
十四日~二十八日 潮見幼稚園
二十一日~七月六日 保健センター
時間：午後二時~三時三十分

日本脳炎予防に「ネットトラップ」(捕虫器)設置

日本脳炎予防対策の一つとして、十月中旬まで、五台のライトトラップ(右下の写真)を設置します。市内公共施設十五カ所、民間施設十四カ所(一カ所に五日間)に巡回設置し、この間に捕獲した虫の地域別・種類別の分類と、蚊の発生状況を調査して発生源を追跡し、

対象：満三歳~十五歳

●注意とお願い：予防接種を生まれて初めて受けるかたは、七日~十四日の間隔で二回受け、翌年にもう一回受けて、基礎免疫をつくってください。その後は、三年おきに一回追加接種をして免疫をつくります。なるべく小学校入学前までに基礎免疫をつくっておきましょう。当日は、必ず体温を計っておいてください。しかし、BCG接種、ポリオ(小児マヒ)服用後一カ月、その他の予防接種後二週間を経過していないかたは受けられません。●問い合わせ：保健センター(幼稚園への直接電話はお断りします)

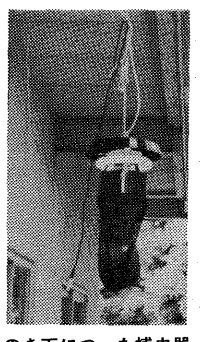

のき下についた捕虫器

ダニの発生に注意

コナダニ、チリダニ、ホコリダニなど屋内性ダニは、どんな家にも共通して生息しています。そして、温度と湿度の条件さえ整えば異常繁殖します。この屋内性ダニが一定数以上増えると、次に、それを捕食するツメダニが発生します。皮ふの柔らかい部分に発赤ができて「かゆい」といった場合は、このツメダニの仕業と考えられますが、姿が見えないためにダニと気づくのが遅れます。最近の家は気密性が高く、冷暖房装置の設置などで窓の開け閉めも少な

駆除対策に取り組みます。また、例年、夜間粉剤散布を行っていますが、今年ば、この粉剤散布前後の効果も調べます。

海外旅行では伝染病にご注意

商用や観光などで海外旅行をする機会が増えています。五十七年中に本市から海外に出られたかたは、三千人に達しました。このように海外旅行が大衆化してきましたと、伝染病にかかる危険も増えてきます。旅行中の少しの油断が大事となりますから、旅先では衛生面に十分注意し、特に、「生水」「生物」は口にしないようにしましょう。

くになりました。閉め切った部屋の適温の中で、ダニは、ホコリを巣にどんどん繁殖します。従って、ダニ対策はコナダニなどの屋内性ダニの発生を抑えることにありまから、室内の風通しをよくし、掃除にも心を配りましょう。衛生総務課では、電話による害虫駆除相談を受けています。

まず
かかりつけ
の医師へ

▶夜間在宅輪番
夜間(毎日)21時~翌7時
▶休日耳鼻科在宅輪番
9時~12時

どちらも在宅当番医が待機しています。問い合わせは消防本部(☎2345)まで。

日曜・祝日当番医

9時~17時

6月3日(日)	石川医院〈外科〉楠町4-12 (図書館北へ100メートル国道沿い)
10日(日)	林医院〈産婦人科〉松ノ内町4-5 (大正橋北へ50メートル)
17日(日)	平岡医院〈産婦・小児科〉打出小堀町6-12 (阪神打出駅北へ100メートル)
24日(日)	北岡医院〈内・小児科〉大槻町3-7 (本通り商店街中ほど)
7月1日(日)	山田医院〈内科〉南宮町11-16 (精道中学校西すぐ)

22-2155

ごみはルールを守って近くのステーションへ 問い合わせ：環境衛生課 ☎22-2155

燃えるごみ

台所ごみ、紙くずはポリ袋に入れ、午前8時半までに出しましょう。八月・水・金曜日の収集地区、国鉄線以北の各町と前田町、清水町、火・木・土曜日の収集地区、国鉄線以南の各町。ただし、前田町、清水町、芦屋浜住宅団地を除く

燃えないごみ

缶、瓶、陶器のわれ物などは、午後0時半までに出しましょう。灰は湿めらせてから出してください。(三輪車やテレビより大きい物は大型ごみ)

▶火曜日の収集地区、阪急線と国鉄線の間の各町と奥池町、奥池南町、前田町、清水町
▶水曜日の収集地区、国鉄線と国道43号線の間の各町。ただし、前田町、清水町を除く
▶木曜日の収集地区、阪急線以北の各町。ただし奥池町、奥池南町を除く
▶金曜日の収集地区、国道43号線以南の各町。ただし、芦屋浜住宅団地を除く

大型ごみ

午前8時半までに出しましょう。

- 6月(水) 南宮
- 7日(木) 三条・浜芦屋
- 13日(水) 東芦屋・平田北
- 14日(木) 翠ヶ丘・親王塚
- 20日(水) 大原
- 21日(木) 大東
- 27日(水) 高浜・緑・浜風
- 28日(木) 潮見・若葉

7月の収集

- 4日(水) 浜・西蔵
- 5日(木) 呉川・松浜
- 11日(水) 朝日ヶ丘
- 12日(木) 伊勢・平田
- 18日(水) 船戸・松ノ内
- 19日(木) 三条南・竹園
- 25日(水) 月若・西芦屋
- 26日(木) 業平・上宮川

芦屋浜住宅団地ごみ

すべて、真空輸送の投入口へ入れてください。投入口に入らないものは大型ごみの日(右記に予告)に回収します。ただし、空き缶、空き瓶は資源として回収しますので協力ください。