

わたくしたち芦屋市民は

- 文化の高い教養豊かなまちをきざましよう
- 自然の風物を楽しみ、まちを緑と花でつつましよう
- 青少年の夢と希望をすこやかに育てましよう
- 健康で明るく幸福なまちをつくりましよう
- 災害や公害のない清潔で安全なまちにましよう

—58年12月1日推計人口—

人口総数	85,833	世帯数	30,224
男	40,795		
女	45,038	面積	17.31km ²

市役所の電話 31局2121番

あけまして
おめでとうございます



第34回童美展(児童創作美術展) 出品作品 5歳女児 「きれいなおやま」

市長

松永 精一郎



あけましておめでとうございます。みどり豊かな文化のかおり高い「国際文化住宅都市」も、市制施行以来、四十年の歴史の中で着実に歩んできました。本年も、後世に引き継げる住みよく、住み続けたいなる「総合的な健康都市」づくりを市政の柱として、二十一世紀に向けて積極的に推進していきます。

まず、人間尊重を基本とした人づくりを、さらに充実させるため、学校、家庭および地域におけるそれぞれの教育活動

市議会 議長

山村 哲男



新年おめでとうございます。昭和五十九年の新春を迎え、市議会議員一同を代表して、謹んで年頭のごあいさつを申し上げます。

ここに新しい年を迎えましたが、わが国は、戦後、国民の努力で目覚ましい成長を遂げ、国民生活も年々向上を続けてきました。

しかし、今日の経済は、厳しい国際経済環境の波を受けて、景気の低迷は予想以上のものがあります。こうした状態の中で最近の財政状況はある程度の回復が

をいっそう向上させるとともに、市民の連帯の輪をひろげ人々の心のふれあいとゆとりをもたらせるコミュニティづくりの推進、きめ細かな施策の積み重ねによる健康増進対策、社会福祉対策に取り組む、市民の健康と暮らしを高めます。

すべての人々が、快適で文化的な生活を営めるよう、かねてから重点的に取り組む、一定の成果を得ていますが、引き続き、国鉄芦屋駅北地区市街地再開発事業をはじめとし、下水道・街路・道路・公園等都市機能の整備を進めます。また、今後の施策実施にあたっては、昨年発足いたしました「文化行政懇話会」の提言をまっとうし、具体的な課題ごとに文化的色彩を取り入れる創意と工夫を重ね、心にゆとりとやすらぎのあるまちづくりをめざしていきます。

昨今の内外を取り巻く諸情勢は誠に厳しく、社会経済情勢も流動化していますが、私は、将来を展望しつつ、行政の効率性を高め、市民の皆さまのご理解とご協力のもとに市政運営を行う決意でございます。

期待されていますもの、税収の伸びは依然として多くを望めず、行政改革や急速に迫る高齢化社会の対応など、極めて困難な局面を迎えています。

私も地方行政に携わる者として、ましては、地方自治の本旨に基づき、真に市民が必要とする行政需要を的確に把握して行政の効率化を図るとともに、行政サービスの下下を招くことのないよう、市当局を督励し、国・県に対しても強力に働きかける努力をしていく所存です。

本市は、みどり豊かな国際文化住宅都市にふさわしいまちづくりをめざして諸施策をすすめています。

昨年完成しました国鉄芦屋駅西地区再開発事業に続き、北地区再開発事業をはじめとし、健康と暮らしを高める諸施策、教育文化の向上を図る諸施策等、私ども議決機関としまして、市民の皆さまのご期待にこたえるよう決意を新たにしています。

本年も相変らぬご支援・ご協力を賜われますようお願い申し上げますとともに、皆さまのご健康、ご繁栄を心からお祈りします。

昭和59年

新成人を祝う会
1月15日(日)
午前10時~12時

プログラム

- お祝いのごことば
芦屋市長 松永精一郎
- 記念講演
京都第一赤十字病院歯科副部長
岩坪吟子さん(県立芦屋高校昭和29年卒)
演題「ヒマラヤ調査旅行の体験をとおして」
- 記念演奏
山手中学校吹奏楽部

服装はできるだけ平素の服装で。車での来場はご遠慮ください。

- ▶会場…ルナ・ホール
- ▶対象者…38年4月2日から39年4月1日までに生まれたかた
(年賀状でお知らせしました。12月10日以降に転入のかたには通知していませんが、ご出席ください)
- ▶問合せ…体育館・青少年センター(☎8228)



小籠乗りネズミ (昭和59年用年賀切手)

今年はずいぶん

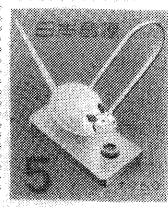

米くいネズミ (昭和35年用年賀切手)



ネズミ

今年はずいぶん、ネズミ。十二支にはトラとかタツとか勇ましい動物も多いのに、なぜネズミがトランプ・パターなのか、これは昔、中国で時刻や方角を表わすのに用いた子し、丑(ちゅう)、寅(いん)……の十の方位に、それぞれ動物を当てはめたことによるものです。

ネズミは齧歯目(げつしく)ネズミ科に属するホ乳類。上下のあごにそれぞれ二対の大きな門歯のあるのが特徴で、これは終生伸び続ける。

繁殖力が高いのは、ネズミ算と

私たちがネ年の一月一日生まれです

好きな街、素晴らしい街「芦屋」に一言



西村 直樹さん (親王塚町在住)

私たちの世代が中心になって

海と山に囲まれ、静かで落ち着いた街、芦屋に生まれて三十六年がたちました。

今は、マンションが建ち並ぶジョーサイドタウンや、昨年の国鉄芦屋駅周辺の大規模開発など、優雅で気品を添えた、いきな街めぐるましく変ぼうしていくさまを肌と感じます。

これからは、私たちの世代が中心となって、多くの人々と協力し合い、国際文化住宅都市、健康都市芦屋の向上と発展に尽くさなくてはと思います。先輩の築いてくれた文化と教育の伝統を私たちのものとして、更に発展させ、次の世代に恥ずかしくないものを残したいと思えます。そのために、市の行政に多く期待しております。

6回目の子年を迎えて望むこと

私は若年の住人である。会社の帰り仲池でバスを降り、池の面をかすめるあまり空気を味わい、池の向こうに高く広がる六甲の山並みと、そのふもとに点在する灯影を眺めるとき、一日の疲れが一瞬に吹き飛んでしまふ喜びを感じる。

しかし、最近の移り変わりはたいへんなもので、海水浴を楽しまない白い砂浜は消え、緑の森は巨木が地盤に変わり、落ちついた散歩道は車がふれ人の心までが世知辛くなりつつあるように思われる。これも、世界に冠たる高度成長の結果であろうが、安定成長に移った今、芦屋が依然日本の一住みよい住宅都市として、いつまでも抜群の環境を保持しながら発展して行くような都市開発をされることを強く望みます。

こんな願いを持つのも六回目の子年を迎えた者の郷愁であろうか。

テニスを始めて第2の青春時代を

住民無視で始まったサイサイドタウンも、今では芦屋の中で一番生活しやすい場所ではないかと思うくらい環境が整って来ました。

学校でも、友だち全員が転入生ということでも、仲間がいて、子供たちがいつも元気に遊んでいます。私も次男が四、五歳のときは、よく公園に出てお母さんがたおやべりをして楽しんでいました。

最近ではテニスをやる機会に恵まれて、夫婦とも第二の青春時代を過ごしています。子供たちは、潮見スターズに入り、やさしい監督さんに野球の基礎を教えてもらっています。

こんなんびりとした、好きなことをして生活できるのも、芦屋市の行政がいいのですね。ますます、健康な素晴らしい街にしてください。



藤本 志津子さん (若葉町在住)

昭和五十九年度 市立幼稚園児を募集

市教育委員会では、昭和五十九年度の市立幼稚園児を、一月十七日から募集します。左表の通園区域と日程によつて各幼稚園で手続きをしてください。

なお、前号の紙面でもお知らせしましたように、今春入園児見込みを試算し、就園計画を検討してきた結果、芦屋浜住宅団地の一部で通園区域を調整することになりました。

これは、全体的な出生児数の減少傾向の中で、芦屋浜住宅団地の園児数はいつかは来年度がそのピーク時ではなかったため、現在の園区のままですと潮見・浜風の両幼稚園では定員超過、市街地のほとんどの幼稚園では定員にかなり余裕が生じることから、園区の調整によつて、市立幼稚園への就園希望児の全入をはかっていくこととしたものです。

若葉町一番および二番街区、緑全部、高浜町一番から三番街区で

幼稚園名 (所在地)	受付指定日 (午後2時~3時)	通園区域
精道幼稚園 (川西町11-10)	1月18日(水)	上宮川町の一部(2・3・8番)、宮塚町、茶屋之町、大榎町、公光町、川西町、津知町、宮川町、精道町、平田北町、平田町
宮川幼稚園 (浜町1-20)	1月18日(水)	南宮町、大東町、浜町、西蔵町
山手幼稚園 (東芦屋町6-10)	1月19日(木)	奥池町、奥池南町、奥山、山手町、東芦屋町、大原町、船戸町、松ノ内町、上宮川町の一部(1・4・5・6・7番)、業平町
岩園幼稚園 (岩園町24-3)	1月19日(木)	六蔵荘町、岩園町、翠ヶ丘町の一部(11~23番)、親王塚町の一部(9~14番)、上宮川町の一部(10・11番)
小槌幼稚園 (打出小籠町2)	1月19日(木)	翠ヶ丘町の一部(1~10番)、親王塚町の一部(1~8番)、楠町、上宮川町の一部(9番)、打出春日町、打出小籠町、打出町、若宮町
朝日ヶ丘幼稚園 (朝日ヶ丘町10-3)	1月18日(水)	朝日ヶ丘町、東山町
西山幼稚園 (西山町22-15)	1月19日(木)	山芦屋町、西山町、三条町、月若町、西芦屋町、三条南町、前田町、清水町
伊勢幼稚園 (伊勢町13-14)	1月17日(火)	竹園町、浜芦屋町、呉川町、伊勢町、松浜町、若葉町の一部(1・2番)、緑町、高浜町の一部(1~3番)
潮見幼稚園 (潮見町1-3)	1月17日(火)	若葉町の一部(3~7番)、潮見町
浜風幼稚園 (浜風町1-2)	1月17日(火)	新浜町、浜風町、高浜町の一部(4~10番)

できるだけ各幼稚園の受付指定日にお申込みください。

消火器の悪質訪問販売にご注意を

一般家庭を対象とした消火器の悪質訪問販売が横行しています。特に他市から転入したばかりの新築住宅に入居したかたや、新築住宅に引っ越したかたが、押し売り行為となるときは、「押し売り行為」としてしゅうせつしてください。

○消火器の設置
○販売方法は、言葉巧みに事実の相談は、市消防本部予防課(☎710)よりおこなってください。

図書館

近ごろ土曜日などに、家族全員連れだつて図書館へやってくる人々の姿をよくみかけます。入口を入ると親と親と、それと左に別れ、親は一般閲覧室へ、子供は児童室へ向うのです。親が読みた本を探したり、雑誌を眺めてつづきのひとときを過したい本を、ときには図書館員の助けをかりながら探したり、本を読んでもつたりして過すとき。

図書館は本と出会う場であること、誰しもが認めるところです。また、人との出会いの場でもあること、こういう家族連れの人々の様子をみていくとよくわかります。図書館と出会う、同じ本を楽しむ人々(児童文学者 岡崎ルリ子)

本との出会い 人との出会い

利用者である、六十歳のSさんは、図書館の楽しみを次のように語っていました。「図書館には、まず気に入った本を探して、そこに立ち寄り、おもしろかった本を人にすすめる楽しみ、児童室から借りてきた本を孫に読んでやる楽しみ、また、いろいろな人との出会い、図書館は貴重な人間関係が広がっていく場所として、市民の生活を豊かにしていくことができると思います。」(児童文学者 岡崎ルリ子)

町名、町区域を変更
さきにお知らせしました、宮塚町、打出春日町および奥山開発地域第四工区の住居表示を、昭和五十九年五月一日の予定で実施します。これに伴い、打出春日町の名称を春日町と改め、奥山開発地域第四工区を奥池町に編入する変更案が昨年の十二月市議会で可決されました。

お問合せは市計画課(☎2121内線33)へ。

第10回 研究解放大会

全体会〔記念講演〕
「子供が生きる教育とは」
日時…2月3日(金)午後3時~5時
会場…ルナ・ホール
講師…北山貞夫氏 (松原市立第三中学校校長)

分科会〔討議〕
子供の生き生きとした育ちに責任を負う教師、親、おとなの取り組みを確かめよう。
就学前教育・障害児教育・民族教育と進路保障・教育内容・自主活動・社会教育などの分科会。
日時…2月4日(土)午後1時30分~4時
会場…市民センター

問合せ…実行委員会事務局(☎2121内線512・513)

国保・年金のお知らせ

お問合せは市保険年金課(☎3121)

■高額療養費負担制度
この制度は国民健康保険の被保険者で、高額療養費が必要な医療費を支払うのが困難な場合、必要資金を本市のあつせんにより兵庫県国民健康保険団体連合会が貸し付ける制度です。制度を利用してかかるのは、保険料が減額賦課されている世帯が同程度と認められる世帯です。ただし、保険料を完納していない世帯に限りません。なお、高額療養費とは、一人の被保険者が同一疾病で同月に同じ病院等で支払う一部負担金(保険で認められるものに限り)の額が五万円(市民税非課税世帯は三万円)を超えた金額をいいます。詳しくは保険係へお問合せください。

■医師の診療を受けるときは
日々快適な生活を送るためには、まず健康でなくてはなりません。そのために、日ごろから適度な運動とバランスのとれた食生活、そして十分な休養をとり、健康増進に留意しましょう。

その診療を受けるときは、医師の診察を受けるときは、次に心に付けてください。①医療機関の窓口で、必ず健康保険証といふしるしを老人保健医療受給者証(健康手帳を含む)あるいは福祉(健康手帳)を提示してください。

■国民年金の保険料は忘れずに
十一月、十二月分の保険料は、もう納めたでしょうか。まだ納めていない方は、早急に納めましょう。また、万一事故があった時、障害年金や母子年金が受けられないばかりか、将来、老齢年金を受けられなくなる可能性があります。もし、過去の保険料が納め忘れがあるときは、二年前までの分であれば納保料に納め忘れがないか、もう一度確かめてみましょう。

脳出血

この応急手当は、医師の行う治療ではなく、事故者やそれ以上悪化させないで医師に引き継ぐまでの一時的な手当です。

脳出血には、うちみ外傷によるもの、脳血管障害によるもの、脳卒中(脳梗塞)によるものがあります。

①あわてて揺り動かしたり叫んだりすることはいけません。②原則として倒れたところから動かさないで医師を呼ぶ。③衣服をゆるめ呼吸をしやすくする。④顔を冷やす。⑤首を冷やす。⑥意識がはっきりしないときは、顔を動かさないようにする。

国保の資格と住所

本市に住所のある人で、職場の健康保険(通称、社会保険)がない人や、社会保険の扶養家族として加入できない人は、国民健康保険(通称、国保)に加入しなければなりません。ただし、社会保険に加入できる人は、どのような場合でも、社会保険が優先して加入しますので、自分の希望で国保に加入することはできません。

ここでいう住所とは、生活の本拠地であり、本市に住民票をおいていることです。実際に市内に住んでいても、住民票を他の市町村においたままであったり、本市に住民票をおいたまま他の市町村へ転出している人は、早急に届け出をしてください。

また、社会保険に加入しているにもかかわらず、国保の喪失届をしないでもそのまま放置し、保険料の滞納等のトラブルが生じますので、必ず届け出をください。

■高額療養費負担制度
この制度は国民健康保険の被保険者で、高額療養費が必要な医療費を支払うのが困難な場合、必要資金を本市のあつせんにより兵庫県国民健康保険団体連合会が貸し付ける制度です。制度を利用してかかるのは、保険料が減額賦課されている世帯が同程度と認められる世帯です。ただし、保険料を完納していない世帯に限りません。なお、高額療養費とは、一人の被保険者が同一疾病で同月に同じ病院等で支払う一部負担金(保険で認められるものに限り)の額が五万円(市民税非課税世帯は三万円)を超えた金額をいいます。詳しくは保険係へお問合せください。

■医師の診療を受けるときは
日々快適な生活を送るためには、まず健康でなくてはなりません。そのために、日ごろから適度な運動とバランスのとれた食生活、そして十分な休養をとり、健康増進に留意しましょう。

その診療を受けるときは、医師の診察を受けるときは、次に心に付けてください。①医療機関の窓口で、必ず健康保険証といふしるしを老人保健医療受給者証(健康手帳を含む)あるいは福祉(健康手帳)を提示してください。

■国民年金の保険料は忘れずに
十一月、十二月分の保険料は、もう納めたでしょうか。まだ納めていない方は、早急に納めましょう。また、万一事故があった時、障害年金や母子年金が受けられないばかりか、将来、老齢年金を受けられなくなる可能性があります。もし、過去の保険料が納め忘れがあるときは、二年前までの分であれば納保料に納め忘れがないか、もう一度確かめてみましょう。

1月8日(日) 消防出初め式

▽時間：午前10時~正午
▽会場：川西運動場(川西町)
▽内容：消防職・団員等の行進、消防演技のほか、神戸市消防音楽隊のドリルパレードなど

市消防本部

寒い冬がやってきました

水道管の保護を



防寒の不完全な水道管は、凍ったり破裂したりすることがあります。あなたのご家庭の水道管はだいじょうぶですか。もう一度、点検しておきましょう。

届け出はお早めに

水道に関して、次のときは、忘れずに早めに、市水道部(☎②12121内線474)へ届け出てください。

①新しく水道を使用するとき、②転居をするとき、③一時的に水道の使用を中止するとき、④前の使用者の水道を引き続き使用するとき、⑤集合住宅などで代表者や管理人が交代するとき

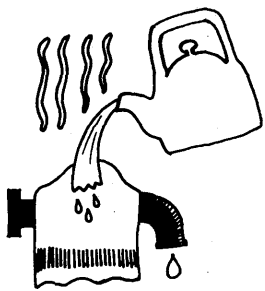

①新しく水道を使用するとき、②転居をするとき、③一時的に水道の使用を中止するとき、④前の使用者の水道を引き続き使用するとき、⑤集合住宅などで代表者や管理人が交代するとき

水道部で直接施工できる修繕工事は、その範囲が次のように限られますのでご承知ください。①給水栓(湯水混合栓、特殊給水栓などは除く)のパッキング、ケレップの取り替え

修繕工事について

市水道部で直接施工できる修繕工事は、その範囲が次のように限られますのでご承知ください。①給水栓(湯水混合栓、特殊給水栓などは除く)のパッキング、ケレップの取り替え

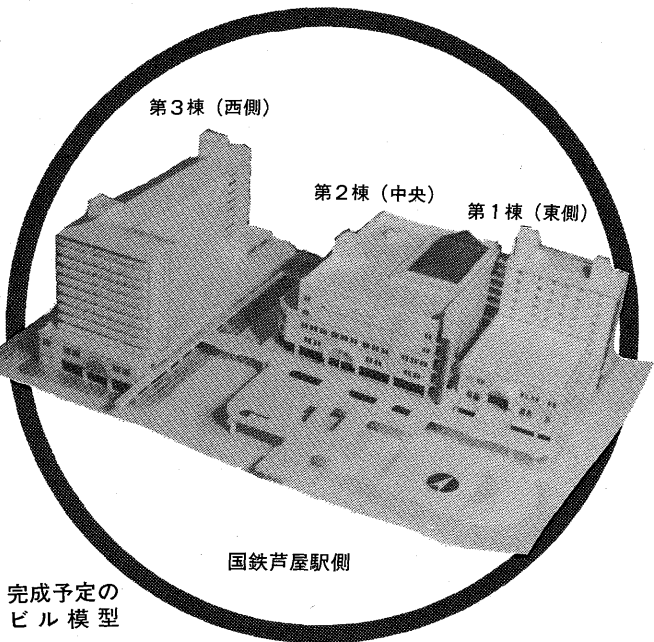

完成予定の模型ビル

再開発事業第二地区 事業計画決定

新しい芦屋の顔づくりに進めている国鉄芦屋駅北地区の再開発事業の中心をなす、第二地区(北地区)の事業計画が昨年の十二月二十二日に決まりました。

二階で、国鉄芦屋駅と各ビルが連結

この計画は、昭和五十九年度から六十一年度にかけて、三棟の再開発ビルを建設し、国鉄芦屋駅前広場を整備するものです。左の写真は、そのビルの模型で駅側から見たものです。

右側(東)のビルはホテル、中央のビルは商業および文化・健康産業を中心とした商業施設、左側(西)は事務所・住宅棟となっています。

また、前面の駅前広場は二層になっており、一階はタクシー・バスを中心とした交通広場となり、二階は緑を多く配した歩行者中心の広場となります。その二階は、各ビルと連絡するブリッジともなります。

ホテルやプール、多目的ホールなど出現

この事業の完成によって、芦屋の玄関口が生まれ変わると共に、市内における商業を核とした一大コミュニティゾーンを形成することになります。

十一月にオープンした第一地区(西地区)のアルパ芦屋、周辺の商業施設(大原市場・コープあしや・モンテメール)などと一体となつて、ショッピング・サービス業務・文化・健康・ホテル・クリニック・多目的ホールなど多様な機能を備えたまちとなり、購買力の市外へ

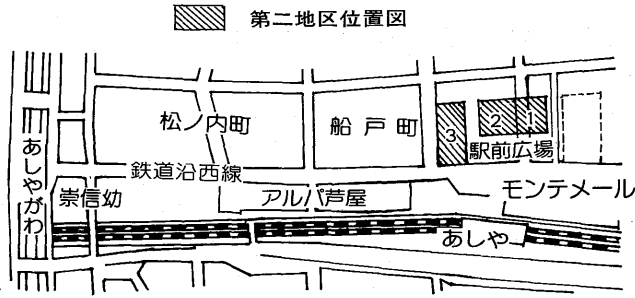

第二地区位置図

この収益金は、ちえおくれの障害者の授産施設である「芦屋つつじ共同作業所」の施設拡充基金と自主運営の資金として利用させていただきます。

チャリティーバザーにご協力ありがとうございます

芦屋市手をつなぐ親の会。去る十一月二日、コープあしやで第六回チャリティーバザーを開催しましたところ、五十六万二千九百四十一円の収益金を得ることができました。

「万一破裂したときは」 止水栓を締めて水を止めたいえ、市水道部工務課維持係(☎②12121内線479)または下表の指定水道工事店へご連絡ください。

「万一破裂したときは」 止水栓を締めて水を止めたいえ、市水道部工務課維持係(☎②12121内線479)または下表の指定水道工事店へご連絡ください。

指定工事店	所在地	電話
精進町11-3	西山区	(22)2548
西園町13-3	西山区	(22)3665
西園町14-1	西山区	(22)3532
西園町14-3	西山区	(23)2991
西園町15-1	西山区	(31)1882
西園町15-3	西山区	(22)3552
西園町15-4	西山区	(22)0706
西園町15-5	西山区	(23)2334
西園町15-6	西山区	(22)3447
西園町15-7	西山区	(22)3708
西園町15-8	西山区	(22)4446
西園町15-9	西山区	(22)0379
西園町15-10	西山区	(22)9056
西園町15-11	西山区	(22)4842
西園町15-12	西山区	(22)4842

市内指定水道工事店名

施設記 みてある記

中央緑道

肌寒い十二月の薄曇りのなか、シーサイドタウン内の中央緑道へ行きました。芦屋には長い間住んでいますが、ここを訪れたのは初めてです。緑道のそばには幾つかの公園があり、ひととき大きな一つの公園をつないで緑道は続いています。

本近くあるそうです。校には、どこにも集積がありました。道路にある敷石は以前国道の写像にあつた敷石が使われていてなつかしい思い出がしました。そうしているうちに東浜公園に着きました。ここは、西浜公園と違い洋風の公園で、芝生広場を中心に野外ステージや洋風のあすま屋がありました。広さは、二〇ヘクタールあり市民のかたがたの憩いの広場として利用されているそうです。

もう一つは東浜公園です。公園へ続く緑道は、普通の道路と違い歩行者と自転車以外は通れないようになっていて、小さな子供でも安心して歩けます。また松を始めとする様々な種類の木が、一帯を彩っていました。

来年七月には東浜プールなど通られ中央緑道は完成されるそうです。そして六十年には江尻川緑道とつながり、シーサイドタウン内をひと回りできるようにになります。海が埋め立てられ、どんな所に



あふれる緑の中を歩く(中央が筆者)

税のお知らせ

税の説明会

青色申告決算説明会
●日程・会場
①一月十九日(木) 市民センター四〇一室、②一月二十日(金) 御影公会堂
●時間：いずれも午後一時三十分から

法定調書の提出は一月末までに

●税務署へ提出するもの
①昭和五十八年分源泉徴収票等の支払調書合計表、②法定調書(給与・退職所得の源泉徴収票、報酬料金・契約金及び賞金の支払調書、不動産等の譲り受けの対価の支払調書、不動産の使用料金等の支払調書、不動産等の売買または貸付)

ご寄付ありがとうございます

お志しを生かし、有効に活用させていただきます。(敬称略)
市福祉総務課取り扱い分
【社会福祉のために】▽千両チャリティショーの浄財として四万

償却資産の申告を

償却資産の所有者は次の要領で申告をお願いします。該当者には既に送付していますが届いていないかたはご連絡ください。
●申告義務者：昭和五十九年一月一日現在市内に事業用償却資産を所有する個人または法人
●申告書類：償却資産申告書(青色)および種類別明細書(茶色)
●提出期限：一月二十日(金)
●法定申告期限は一月三十一日ですが、事務処理の都合上二十日までにお願します。
●提出先：市税務課固定資産税係(☎②12121内線271)

下水処理場の水質試験結果

試験項目	昭和58年11月15日		昭和58年11月8日		活性汚泥法 処理による 基準
	流入下水	処理水	流入下水	処理水	
天候	はれ	はれ	はれ	はれ	—
気温(℃)	16.0	16.0	11.5	11.5	—
水温(℃)	21.0	20.0	17.0	18.3	—
P	7.3	6.7	7.4	6.6	5.8~8.6
S	71	4	70	13	70以下
BOD(mg/l)	116	5.9	220	10	20以下
大腸菌群数(コ/㎖)	10万以上	0	72,000	0	3,000以下
備考	前日はれ 前々日はれ	前日はれ 前々日はれ	前日はれ 前々日はれ	前日はれ 前々日はれ	—

三千八百八十五円、杉本正義▽一万円、外島満子▽三千円、匿名
【老人福祉のために】▽寝たきり
市社会福祉協議会取り扱い分
▽一万円、向井章雄▽五万円、海技大学校学生自治会

1月 検診だより

●会場をまちがわないようご注意ください
●自家用車でのご来場はご遠慮ください

保健センター	内容	日程	受付時間	対象	備考	
保健センター (☎1586、芦屋警察署北へ100メートル)	ツベルクリン反応検査	9、2/6	14:00~15:30	3か月~4歳未満児	母子健康手帳持参 予防接種つづり持参	
	ツベルクリン反応判定・BCG接種	11、2/8	14:00~15:30	BCG接種は、ツ反判定が陰性の方	母子健康手帳持参	
	1歳6か月児健康診査	19	13:00~14:00	昭和57年6月16日~7月15日生まれ	母子健康手帳持参	
	市民検診	21	9:30~10:30	16歳以上	胸部レントゲン 血圧測定、検尿	
	貧血検査	24	9:30~10:30	16歳以上	180円	
	健康チェックA	(女性)6 (男性)7	9:30~10:30	35歳以上、前日の夕食後2時間の尿を持参、朝は絶食、絶食	成人病予防7項目 2,000円	
	健康チェックB(予約制)	3月分予約受付中		35歳以上	ドック式検査10項目、5,000円	
	胃がん検診(予約制)	12、14、19、23、26、30、2/2、2/6、2/9	9:00~10:30	35歳以上(ただし、血族にがん患者がある場合は30歳以上)	900円	
	子宮がん検診(市内婦人科医)	11、18、25、2/1	医療機関、診療時の午前中	30歳以上の婦人 直接医療機関へ	1,000円	
	乳がん検診(市内医療機関)	随時	医療機関、診療時間内	30歳以上の婦人 直接医療機関へ	300円	
母親学級	11、18、2/8	12:45~16:00	妊産婦	母子健康手帳持参 テキスト代250円		
健康相談	21、28	9:30~10:30	希望者			
献血	20(消防署南広場) 28(浜ダイエー前)	10:00~16:00	16歳~64歳			
県保健所 (☎0707、業平橋東へ100メートル)	3か月児健康診査(股関節脱臼検診併設)	12、2/9	13:00~13:30 14:00~14:30	阪神電鉄以南の方 阪神電鉄以北の方	母子健康手帳持参	
	3歳児心の検診	10、17、24、31、2/7	9:00~9:30 10:00~10:30	3歳0か月児 指定期日に合わせて 受診してください	母子健康手帳持参	
	3歳児健康診査	26	13:30~14:30	3歳1か月児	母子健康手帳持参	
	乳幼児歯磨き教室	5、2/2	13:00	主として1歳6か月児	母子とも歯ブラシ、 コップ持参	
	乳幼児精神衛生相談(予約制)	2/7	13:30~14:30	乳幼児	母子健康手帳持参	
	妊婦健康相談	6、13、20、27、2/3、2/10	9:00~10:30	妊婦	母子健康手帳持参	
	家族計画相談	5、12、2/2、2/9	13:30~14:30	希望者	優生保護・受胎調節の相談	
	一般健康相談	6、13、20、27、2/3、2/10	9:00~10:30	希望者。車いすの方は、あらかじめご連絡ください	診察、血圧測定、各種検査、X線撮影、 電送心臓検診等	
	電送心臓検診		10:30~11:00			
	精神衛生相談(予約制)	19	9:30~10:30	希望者	ノイローゼ等、専門医による相談	
	歯の衛生相談	5、2/2	14:00~14:30	乳幼児、妊婦および一般の方		
	外科整形相談(予約制)	5、2/2	13:30~14:30	希望者	腰痛、関節痛等、 専門医による相談	
	検便・水質検査	9、11、18、23、25、30、2/1、2/6、2/8	9:00~12:00	希望者	特殊項目水質検査は、 第1・第3月曜日のみ	
	健康づくりビデオコーナー	2階の待ち合いコーナーに設置。利用時間は毎週金曜日9時~12時。12月の番組は、あなたもタバコがやめられます。腰の痛み、貧血と食事。				

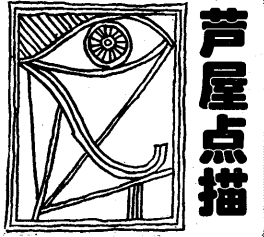

芦屋点描

六甲山最高峰の東、石の宝殿付近に源を発し、市の中央やや西寄りを南北に流れる芦屋川。この川には、上流から開森橋、桜橋、月若橋、大正橋、業平橋、公光橋、平田橋、芦屋川橋(旧永保橋)、ぬえ塚橋、と九つの橋があつて、それぞれ由緒ある名がついています。

業平橋は、国道三号線(阪神国道)と昭和二年四月開通)の橋で、大正六年三月にかけられた朱塗りの木橋を取り除き、大正十四年十一月に現在の風雅な石造りのものにかけかえられました。この橋は、日本古典文学史上、歌物語の代表作として知られる伊勢物語の在原業平にちなみ、江戸時代の地誌には、業平の住居跡を、「業平朝臣原居跡」とか「在原業平別荘跡」として、現市民センターの東、業平町あたりに記されています。

業平橋を通過する車両は、昭和三十年代後半には、一日約六万台とされていますが、今は、国道四十三号(第一阪神国道)、阪神高速道路に分散しているせいでしょうが、一日約三万七千台になっています。

橋の親柱の照明灯は、戦時中に供出されたまま放置されていました。昭和五十一年九月、芦屋東ライオンズクラブから、結成十周年を記念して寄贈されたもので、今では、すっかり周辺の風景にとけこんで親しまれています。

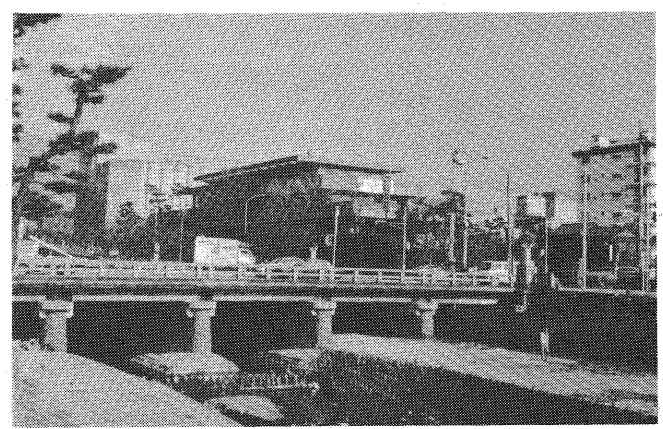

業平橋

健康

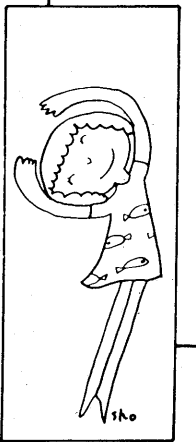

風しん予防接種

風しんは、妊娠初期にかかると先天性の障害を持った子供が生まれる心配があります。このような出生を防ぐのが風しん予防接種の目的です。1回の接種で一生免疫ができます。

●対象：中学2年生の女子(市立中学校生徒は学校で実施)
日時：2月7日(火) 15時~16時
会場：保健センター
申込み：2月4日(土)までに
保健センター(☎1586)へ

ネズミのいつせい駆除運動

「ネズミの習性」 ネズミは身近にいる唯一の野生動物です。犬や猫と同じ哺乳類の動物です。学習力、適応能力に優れた盛んな繁殖力と生活力を持っています。だから、条件さえそろえば、人間の生活する場所にはどこへでも侵入し、住みつくことができるのです。家ネズミは、人間のすきをねらって住みつく唯一の野生動物です。イエダニはネズミの寄生虫です。ネズミを駆除しなければ、イエダニを退治できません。

●「ネズミ駆除運動」
期間は2月1日~29日実施します。殺ネ剤をご希望のかたには、1世帯1袋(ワルファリン系0.1% 50g入)を無料でお渡します。1月20日までに自治組織へ、組織のない地域のかたは1月26日以降に衛生総務課(☎2121内線)に衛生総務課(☎2121内線)に電話でお申し込みください。

●「殺ネ剤使用上の注意」
▽殺ネ剤は、一度に大量に与えても効果がありませんから、必ず数か所に分けて、4~5日間連続して与えます。
▽殺ネ剤を与える時は、周囲に食物を置かないようにします。
▽天井裏でネズミが騒ぐ時は交尾期でも食べませんから、天井裏に薬を置かないでください。
▽小さな子供が誤って薬を口に入れないよう、手の届かない場所に置いてください。
▽死がいは紙に包み、ゴミ袋に入れて燃えるゴミといっしょに出してください。

健康メモ

高齢者は寒い冬を健康に

寒さが厳しいこの季節に多い病気から健康に過ごす工夫をしてみましょう。

①慢性気管支炎・慢性肺気腫等は、かぜ・インフルエンザ等に感染すると肺炎になりやすく危険です。人込みに出ない、うがいと手洗いを、十分な睡眠と栄養をとるなど、気を付けましょう。いったん感染したら、早く医師にかかりましょう。

②脳卒中発作の引き金には十分注意しましょう。冬は、血圧が上がりがちです。冬は、血圧が上がりにくいよう、夜中の排尿はシリンを使用したりトイレを暖かくしておきましょう。③心筋硬塞を起こさないように、年の暮れからの過労、ストレス、睡眠不足を早めに解消するよう心がけましょう。また、食べ過ぎで疲れた胃腸を休ませましょう。新年を機会に、禁煙もしたいものです。



1月は、市・県民税第4期分の納期月です。忘れずに、期限内に納めましょう。

犬の放し飼いはやめよう

どんなになついても、おとなしい犬でも、突然人をかんで傷つけることがあります

ワンちゃん、どうしたの？

狂犬病の予防注射を受け、首輪をはめてしっかりつないで飼いましょ

不用ねこの引き取り

毎月第1水曜日

◆日時…1月11日(水)、2月1日(水) 9時20分~9時55分

◆場所…衛生総務課(精道町5-11、精道小学校北側)

◆費用…1匹3,000円(県収入証紙を太陽神戸銀行で購入のこと)。ただし、生後6か月以内、体重2.5kg以下のねこおよび拾得ねこは無料

◆問合せ…衛生総務課(☎2121内線352)

市立芦屋病院 外来初診者のご案内

▶外来初診受付時間一覧表◀

時間	午前	午後
科目	8:30~11:30 (土曜日~11:00)	12:45~14:00
内科	月・火・水・木・金・土	月・火・水・木・金
小児科	月・火・水・木・金・土	月・水・金。木は1~7か月児検診(予約)。第2・4火は3種混合ワクチン
外科	月・火・水・木・金・土	
泌尿器科	月・火・水・木・金・土	
産婦人科	月・火・水・木・金・土	
眼科	月・火・水・木・金	
耳鼻咽喉科	月・火・水・木・金・土	
歯科	月・水・金	

※お問合せは、市立芦屋病院事務局業務課(☎2156)へ。

1月8日(日) 多田医院〈内科〉打出小穂町24-5 (阪神打出駅北西へすぐ)

15日(日) 坂東医院〈外科〉松ノ内町10-18 (山手幼稚園南へ100メートル)

16日(月) 永井医院〈小児科〉打出春日町124-2 (阪神打出駅北東100メートル)

22日(日) 京極医院〈小児科〉楠町8-13 (市立図書館北へ50メートル)

29日(日) 上条医院〈内科〉高浜町7-2-105 (芦屋浜センタービル内)

2月5日(日) 鈴木医院〈小児科〉高浜町7-2-105 (芦屋浜センタービル内)

日直医師

9:00~17:00

会と催し



公民館図書室の臨時休室

1月27日(金)から2月2日(木)まで、公民館図書室は、図書の整理のため臨時休室します。

ルナ・ホール(予定)

大ホール ● 7日(土) 11時

昭和59年新年市政懇談会(関係者) ● 8日(日) 13時

屋・駅西商店街大売り出し抽選発表会(無料) ● 14日(土) 18時

分:ニューイヤークンサート(一般2500円、高校以下1000円) ● 15日(日) 10時

芦屋市新成人を祝う会(関係者) ● 21日(土) 15時

フットボール同好会フェアウェルコンサート(400円) ● 22日(日) 10時

子映画会(有料) ● 28日(土) 13時

29日(日) 13時:ジャズダンス・エアロビクスダンス発表会、ミニコンサート(整理券) ● 2月3日(金) 15時

教育研究大会(無料) ● 5日(日) 19時

12時 ● 14時 30分:映

30分

30分

視聴覚教育フイフー

日時:1月25日(水) 9時30分

12時30分 ● 13時30分

16時30分

会場:市民センター音楽室

内容:講義と16ミリ映写機の操作実習

申込み:1月18日(水)から市民センター教育事業係(☎4995)

学校の教育活動展

日時:1月26日(木) 9時

17時

会場:市民センター2階展示ロビー

内容:幼稚園、小・中学校の日常の教育活動の成果を写真・記録等の作品で発表

問合せ:学校教育課(☎2121)

21内線511

青少年の主張大会

日時:1月28日(土) 13時

30分

16時30分

会場:ルナ・ホール

内容:小・中学生、高校生が学校や社会生活で体験し、学んだことをテーマに意見発表する。

小・中学生は弁論、高校生は劇で発表

問合せ:学校教育課(☎2121)

21内線511

ごごもおはなし会

日時:1月25日(水) 15時

30分

会場:市民センター図書室

対象:4歳~小学校3年生程度

出演:グループ「メルヘン」

問合せ:市民センター図書室(☎4995)

燃えないゴミの収集

燃えるゴミ、紙くずはポリ袋かポリバケツに入れ、午前8時30分までに決められたステーションへ。

● 月・水・金曜日:収集地区 国鉄線以北の各町

● 火曜日:収集地区 阪急線と国鉄線間の各町と奥池町・奥池町・前田町・清水町

● 水曜日:収集地区 国鉄線と国道43号線間の各町(前田町・清水町を除く)

● 木曜日:収集地区 阪急線以北の各町(奥池町・奥池町を除く)

● 金曜日:収集地区 芦屋浜住宅団地を除く国道43号線以南の各町

燃えないゴミの収集

カン・ビン、陶器のわれ物(三輪車やテレビより大きい物は大型ゴミ)等は、午後0時30分までにステーションへ。灰は濡らせて。

● 火曜日:収集地区 阪急線と国鉄線間の各町と奥池町・奥池町・前田町・清水町

● 水曜日:収集地区 国鉄線と国道43号線間の各町(前田町・清水町を除く)

● 木曜日:収集地区 阪急線以北の各町(奥池町・奥池町を除く)

● 金曜日:収集地区 芦屋浜住宅団地を除く国道43号線以南の各町

● 1月の収集予定

11日(水) 朝日ヶ丘

12日(木) 船戸・松ノ内・奥池・奥池南

18日(水) 三条南・竹園

19日(木) 月若・西芦屋

25日(水) 業平・上宮川

26日(木) 楠・清水

● 2月の収集予定

1日(水) 打出春日・前田

● 大型ゴミの収集

おおむね、4か月に1回の周期で各町ごとに順次実施しています。

午前8時30分までに、決められたステーションへ出しましょう。

● 市民走ろう会

日時:毎月第2土曜日10時

会場:芦屋中央公園と芦屋浜住宅団地外周道路(集合は、芦屋中央公園テラス広場)

内容:ジョギングのしかた、準備・整理体操(ストレッチングなど)のしかた、簡単なトレーニングのしかた、その他健康体力相談など

指導:体育館・青少年センター 体育指導員

問合せ:体育館・青少年センター(☎8228)

1-☎8228

テニスコートの使用希望口を抽選

芦屋浜住宅団地内の東西、若葉各テニスコートは、土・日曜日、祝日の使用に限り、1か月単位で抽選します。使用回数も、いずれかのうちの1回に限りです。平日

3月分:2月1日(水)

4月分:3月1日(木)

5月分:4月2日(月)

6月分:5月2日(水)

川西運動場・中央公園野球場の使用登録

野球、サッカーなどでグラウンドの使用を希望されるスポーツチームの、昭和59年度のチーム登録を受け付けます。ただし、メンバーの80パーセント以上が市内在住・在勤・在学していること。

● 受付期限:2月24日(金)

● 各月の使用抽選日

3月分:2月1日(水)

4月分:3月1日(木)

5月分:4月2日(月)

6月分:5月2日(水)

阪神文芸祭作品募集

作品:俳句、川柳(雑詠)は1人2句以内。短歌(雑詠)は1人1首。未発表作品に限る。

応募方法:作品は便箋に縦書きし、右側に作品の種別を朱書きし、住所、氏名、電話番号、所属会(住所)を記載する。

参加料:500円(切手の場合は60円切手9枚)

締め切り:1月31日(火)

官公署メモ

丹波少年自然の家ご利用の受付

野外活動、自然探検など子どもたちの集団活動にご利用ください。59年度中の振り込みを受け付けています。

期間:1月31日(火)まで

申込み:丹波少年自然の家(〒669尼崎 市東難波町5丁目21-8 ☎06-481-7641)

社会福祉フォトコンテスト作品募集

応募締め切り:1月15日(日)

内容:町かどの福祉(老人や障害者と地域の人々のふれあい、ボランティア活動などをテーマにしたもの)

規格:カラー、白黒。キャビネ以上四つ切りまで。作品には住所、氏名、年齢、職業、題名、簡単な解説をつける。

問合せ:社会福祉情報センター(☎2800)

危険物取扱者試験

日時:1月8日(日) 9時、雨天決行(この場合、コースを変更することがあります)

試験の種類:甲種、乙種第4類

試験場所:神戸・尼崎・姫路・加古川各市

願書受付期間:2月8日~10日

問合せ:消防本部危険物係(☎2345)

お茶のみ友達相談室

日時:1月21日(土) 10時~15時

会場:福祉会館14室

対象:男性60歳、女性55歳以上の独身のひと

問合せ:社会福祉協議会事務局(☎7530)

高齢者無料職業紹介

日時:1月20日(金) 13時30分

会場:福祉会館14室

問合せ:社会福祉協議会事務局(☎7530)

養護老人ホーム和風園の嘱託職員を募集

職種:生活指導員(在園の老人の日常生活相談と指導など)

資格:社会福祉主事の資格のあるかた、または、福祉関係の業務の経験のあるかた

人数:1人(性別は問いません)

問合せ:和風園(☎0485)

母と子のための音楽会

1月12日(日) 13時

会場:ルナ・ホール

入場料 前売 1,000円 当日 1,300円

曲目 おもちゃの交響曲 くるった時計はか

チケット発売所 ルナ・ロッサ、ダイエー芦屋浜店、モンテメル大蓄、阪神間の各プレイガイド

第25回 国民大会 1月22日(日) 9時

市民かるた大会 1月8日(日) 12時