

みんなの市民憲章

フンの始末は飼主で!

●公園や道路は犬のトイレではありません●犬の散歩にはビニール袋とスコップを持ち、必ず始末をしましょう●飼主のマナーで気持ちの良いまちにしましょう



広報 あしや

昭和56年 12月5日 第433号

発行所 芦屋市精道町7-6 芦屋市役所 発行人 芦屋市長
編集 公聴広報課 毎月1回5日発行 全世帯配布

芦屋市の人口と面積

—56年11月1日推計人口—

人口総数	82,892	世帯数	29,168
男	39,441		
女	43,451	面積	17.31km ²
		市役所の電話	31局2121番

西摂の縄文文化

埋蔵文化財特別展開催

表六甲先住者の生活をさぐる

連日のように全国各地から、発掘や遺跡の発見にまつわる明るいニュースがとどけられています。

私たちが生活している大地の下には、大昔の人々が長い年月をかけてはぐくんだ生活文化のようすや歴史の動きをあらさまに教えてくれる遺跡・遺物の数々が埋もれており、昨今では「埋蔵文化財」と呼ばれて親しまれています。

戦後の科学の急速な進歩は、こうした埋蔵文化財の意義の解明や保存に大きな影響を及ぼし、地域の歴史は正しい姿を目指して日進月歩の勢いで書きかえられつつあります。

私たちの郷土芦屋は、狭い地域 阪神地方では最も集中するところながらも豊富な文化遺産を受け継ぎ として知られています。 地中に眠る埋蔵文化財の多くは、



朝日ヶ丘縄文遺跡の発掘調査風景 (今年8月)



縄文土器 (深鉢)

長い時間の経過の中で破片となつた小さな土器のカケラや石器のくずですが、これら出土遺物の内容を正しく理解し、系統的に学んでゆくことによって、私たちは郷土に刻まれた祖先の歩みを一層身近に想像することが可能です。

展示の内容

近年、芦屋で発掘調査された山芦屋・朝日ヶ丘両縄文遺跡の出土遺物を中心に、西宮・尼崎・伊丹・川西など阪神地方各地の同時代資料を一堂に集めて、広く西摂地域全体の縄文文化を紹介いたします。

特別展に伴う講演会

開催期間中、左記のとおり、考古学を専門とする諸先生をお招きして、原始・古代の楽しいお話を

国鉄芦屋駅 駅前工事にご協力を

南口広場は暫定整備工事

現在の国鉄芦屋駅の南口広場周辺は道路が狭く、歩道もないため歩行者や車両が混じり市民の皆さんにはご不便をおかけしてまいりましたが、このたび国鉄用地の一部を現在の道路用地と合わせて活用し、南口広場の暫定整備を行います。

整備内容は、現在の道路を広げ、両側に歩道を新設し、歩車道を分離して歩行者の安全をはかります。また、広場内にはバスやタクシーの乗場も整備する計画です。

この工事は、都市計画決定され

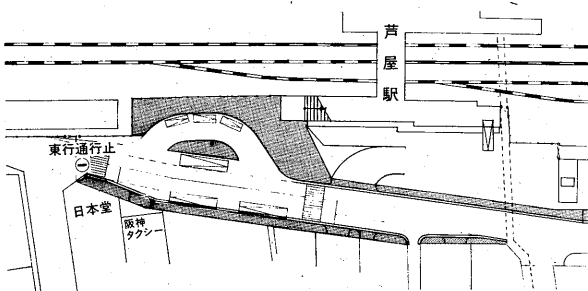

南口暫定広場工事完了予定図

本格的な駅前広場を整備するまでの暫定広場として整備するものであり、将来再び改築することになっていきます。工事期間は十二月から来年三月下旬までの予定です。工事期間中この付近は西行きの方通行となり、交通が混雑しますので、ご迷惑をおかけする場合がございます。ご理解とご協力をよろしくお願いいたします。

北口広場は仮設店舗工事

このたび国鉄芦屋駅北地区第一種市街地再開発事業の実施に伴い仮設店舗を設置することになりました。設置場所等については下図のとおりですが、建設工事は十二月月上旬から行ないます。このため、年明けから現在のタクシー乗り場は少し北へ移動し、バスの停留所も一部西側へ移動しますのでご注意ください。

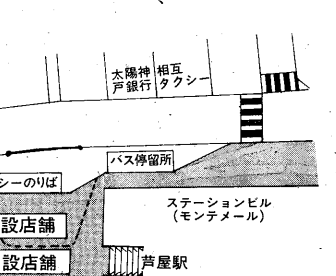

北口仮設店舗建設予定図

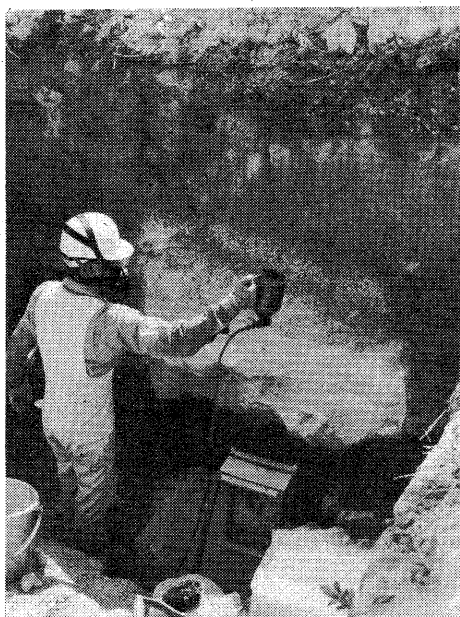

阪神間で初めて行なわれた縄文時代旧地層の接状ハク離専門調査 (朝日ヶ丘遺跡)

年末のご用はお早めに

市役所は12月29日(火)から来年1月3日(日)まで休庁します。住民票、戸籍謄・抄本、印鑑証明、国民健康保険、年金など窓口へのご用は早めにお済ませください。

一他の施設の休館日

- ◆市民センター 12月26日から1月7日まで休館。休館中の受付については、1月8日9時30分から301室で一括して受け付けます。(老人福祉会館、福祉会館も含む)
- ◆図書館 12月27日から1月4日まで休館。1月5日から受付。
- ◆体育館・青少年センター 12月26日から1月5日まで休館。1月6日から受付。(市内各テニスコート、芦屋中央公園野球場、川西運動場も同じ)
- ◆地区集会所 12月29日から1月3日まで休み。1月4日から利用できます。
- ◆老人憩の家 12月29日から1月4日まで休み。1月5日から利用できます。

※ゴミ、し尿等は6面の「会と催し」をご覧ください。

人権相談所の開設

- ▶と き...12月8日(火)午後1時~4時
- ▶と ころ...市役所分庁舎3階大会議室
- ▶相談員...本市の人権擁護委員と法務局職員

人権問題でお困りのかたはどうぞ



婦人の地位向上 婦人差別の撤廃

娘、嫁、姑と読んで字のごとく人生を歩んできた女性にとって、年金、健康、生きがいを大きな関心事です。サラリーマンであった夫の扶養家族として、長い人生のほとんどもをすごしてきたDさんは

平等・発展・平和の新しい波

～国際的な呼びかけを市民の課題として考える～

今、私たちの生活文化に問いかける大きな波が迫っています。ほんとうに女性の地位は、低くめけて向上したのだろうか。女性差別が、婦人を、そして子どもたちを苦しめていないだろうか。と、国連を舞台とするこの大波は、世界の福祉先進国から開発途上国にわたる。幅広い、そして長い間の努力の積み重ねの上に生み出されたものでした。大戦の惨禍の反省の上に、基本的人権を守りきるための理念のもと、あるいは国際児童

国の責任 国民の課題

政府は婦人差別撤廃条約の批准を迫られています。批准する以上は、少なくとも次の3点を解決しなければなりません。

1. 国籍法 国際結婚において、母親が日本人の場合にも、その子が日本国籍を取得することができるようにするなど、国籍法の整備。
2. 家庭科 中学校の(技術)家庭科男女共修が完全に進められるように、担当教師の配置、研修などを保障すること。
3. 労働 雇用・賃金・職務・身分など、労働に関する差別がないよう法律などを整備すること(母性保護を理由に差別すべきでないこと)。

女性差別は、他の社会的差別や偏見と関連して、人々を運んだ意識の中に取りこむ役割を果たして来ている。女性差別をなくしていくためには、市民の相互啓蒙と日々の心づもりが大切。この特集をお聞かせください。

年末年始 特別火災警戒

人命を守る！

12月3日～1月3日

消防出ぞめ式

昭和47年以来休止して10年ぶりに復活します。日時：1月7日(木) 10時～12時

会場：県立芦屋高校グラウンド

内容：消防員等の行進、神戸市消防音楽隊のドリルパレード

家庭と社会の間

「女が出しゃばって」「他人のことで出しゃばって」自分で自分の家庭活動やPTAなどで役員を引き受けたら、すぐさまとて来そうなのではないか。PTAの委員を引き受けて、社会に目向けられるようになり、社会のいろいろな出来事について、夫と対話できるようになって、夫と一人の人間として認められたような気がして、とDさんの述べです。男性と女性が同じ人間として対等に話そうという、人間として当然と思えることさえできないで、女性の姿を思い浮かべることができない。夫と妻が「養う」「養われる」の関係におかれていることと反映なのでしょう。

女性の平等と

子を産む性として、女性の心身の健康は、適切な配慮を要します。妊娠、出産に関する保護は、次世代を担う子どもを立派に育てることに繋がります。また、妻、母親の健康などの状態が家庭経営に大きな影響をもたらすからです。そして、この配慮を理由として、女性の差別待遇があつてはならないことはもちろんです。

男女の平等に向けて

このように見ていくと、私たちがこれから考えていこうべきことは、次のようにまとめられるでしょう。

1. 女性が社会に出ることによって、その能力が開発され、社会発展に寄与すること。特に、労働に従事することによって、人間の自立の基礎が与えられ、それがよい家庭経営、夫婦関係の人間関係づくりに寄与すること。
2. 女性が出しゃばることによって、夫の健康や、困難に耐え、他人を思いやる心を持つ人間に育てる道を開くこと。
3. 育児、教育における男女の共同責任をはっきりと理解できるようにすること。
4. 女性が自らの家庭と地域社会(学校)を見つめる目が開かれること。
5. 家庭における男女の協同は、育児、教育を女性に押しつけることと区別する必要がある。
6. 健康や、困難に耐え、他人を思いやる心を持つ人間に育てる道を開くこと。
7. 女性差別は、他の社会的差別や偏見と関連して、人々を運んだ意識の中に取りこむ役割を果たして来ている。

国連の目標と動向

1946年 婦人の地位委員会設置
1948年 「世界人権宣言」採択
1949年 「人身売買及び他人の売春からの搾取の禁止に関する条約」採択。日本批准
1966年 「国際人権規約」採択。日本批准
1975年 「平等・発展・平和」を目標とする「国連婦人の10年」と宣言。国際婦人年世界会議は、「世界行動計画」を採択
1979年 「婦人に対するあらゆる形態の差別撤廃条約」採択
1980年 国連婦人の10年世界会議は、「国連婦人の10年後半期行動プログラム」採択。同プログラムは、上記「世界行動計画」の前半期における実施状況を点検し、世界会議のサブマニフェスト「雇用・健康・教育」に基づき、各国政府に勧告。この会議で署名された「国際人権規約」に規定される「性による差別の禁止」の原則をさらに具体化したもの。

婦人差別撤廃条約とは？

(前文) 国際連合憲章・世界人権宣言をうけて、社会のあらゆる分野における男女の平等と共同責任の精神を強調

【おもな内容】

- 第2条 各国政府は、法律の行政的措置をとる義務
- 第4条 母性保護を(男性に対する)差別とみなしてはならない
- 第5条 育児における男女の共同責任
- 第6条 売春の禁止(あらゆる形態の婦人の売買および婦人の売春からの搾取を禁止するための措置)
- 第7条～8条 婦人公営の生活へ進出するための配慮
- 第9条 国籍の平等(国籍の取得・変更・保持、子どもとの国籍などについて)
- 第10条 教育における男女の機会均等
- 第11条 婦人に労働機会の保障
- 第12条 (母性保護を中心とする)保健政策
- 第13条 婦人に、経済的・社会的・文化的生活を保障
- 第14条 結婚、夫婦、親子の関係の平等と共同責任

教育は平等に

「女の子は、勉強強欲とかうまく言わなくてもよらいから楽ね」「お嫁に行った時困らないように、しっかり家事を覚えておかななくては」と、母親の言葉が耳に響く。これは、実質賃金の目減りや金

子育て論争

「子育てはどなたにやらせたらいいか」「母親が家にいて、家庭の暖かさを子どもに感じてもらいたい。夫は安心して仕事をすることができるといい。これは今の世の中を反映して多くの人々の実感に合

女性に生まれること

共働き主婦Aさんのつぶやきです。「あんなに働いた。子どもの世話からご飯のしたく。同じように働かなくてはならないのに、なんで私ばかり家のことやらせられるのかしら」「保育所にやらせようか。でも、お迎えの時間、迎えに行かなくてはならない。お迎えの時間、迎えに行かなくてはならない。お迎えの時間、迎えに行かなくてはならない。

働く女性たち

「どうせ結婚までの腰かけだから、ウチは高卒か短大卒しかありません」「結婚・出産・育児と職場両立できるほど、社会は甘くないよ。そういふ企業の方針や男性の意識にもかかわらず、現在十五歳以上の女性の四十七・六パーセントが働いている。学生や病氣中の人も含む女性数が割り出している。率なので、それを除くと二人に一人が働いていると言われている(昭和五十六年労働白書)

子育て論争

「子育てはどなたにやらせたらいいか」「母親が家にいて、家庭の暖かさを子どもに感じてもらいたい。夫は安心して仕事をすることができるといい。これは今の世の中を反映して多くの人々の実感に合

働く女性たち

「どうせ結婚までの腰かけだから、ウチは高卒か短大卒しかありません」「結婚・出産・育児と職場両立できるほど、社会は甘くないよ。そういふ企業の方針や男性の意識にもかかわらず、現在十五歳以上の女性の四十七・六パーセントが働いている。学生や病氣中の人も含む女性数が割り出している。率なので、それを除くと二人に一人が働いていると言われている(昭和五十六年労働白書)

年末年始の交通事故防止運動

飲酒、スピードの出すぎなど、無謀な運転は止めよう。横断歩行者、特に子どもと老人を交通事故から守ろう。迷惑駐車を追放しよう。

外国人のかたも 国民年金に加入を

来年一月一日から外国人のかたも国民年金に加入できるようになりました。老齢年金を受けるには、二十五年(年齢)から十年から二十四年に短縮されます。国民年金の保険料納付期間が必要で、その期間には、厚生年金等の年金が加入されている期間も含むことが加入できる人は、日本国内に住居する二十歳から五十九歳までの国民年金加入者です。

消費生活と共々考え

従来、家庭の中で語られてきた生活の知恵が、最近の核家族化の進行で失われつつある。いろいろな資料を提供して、声屋市消費者協会の吉富須美子さんが、消費者の相談にお答えします。

最低賃金制度

労働者の業種別賃金の最低限度が次のとおり決まりました。使用者は、労働者を雇用する時、この最低賃金を上回る賃金を支払うことが、法律で義務づけられ制度強化されています。その法律を「最低賃金法」といいます。

保険証の更新はお済みですか

国民健康保険の被保険者の更新は、皆さーん。更新の時期は、皆さーん。更新の時期は、皆さーん。更新の時期は、皆さーん。

国民年金のお知らせ

国民健康保険の被保険者の更新は、皆さーん。更新の時期は、皆さーん。更新の時期は、皆さーん。

下水処理場の水質試験結果

試験項目	昭和56年10月5日		昭和56年10月19日	
	流入水	処理水	流入水	処理水
水温(℃)	20.5	24.0	21.6	22.0
pH	7.3	7.0	7.3	6.7
S(㎎/ℓ)	196	3	154	4
BOD(㎎/ℓ)	212	9.3	149	10
大腸菌数(コ/ℓ)	71,000	0	10万以下	0

最低賃金制度

最低賃金の件名	1日	1時間
一般食品製造業	3,354	416
食品洗浄・運搬業	3,323	420
繊維業	3,172	397
木質製品製造業	3,497	438
印刷業	3,430	429
塗料製造業	3,925	491
窯業・土石製品製造業	3,500	438
一般機械金属製造業	3,526	441
電気機械器具業	3,168	396
卸売業	3,520	440
小売業	3,280	410
自動車整備業	3,488	436
※上記以外の業種	3,050	382

検査審査会制度

代表として、検査官の不起訴処分を申し立てる。検査官の不起訴処分を申し立てる。検査官の不起訴処分を申し立てる。

水道に冬じたくを

氷点下4度以下は要注意の時

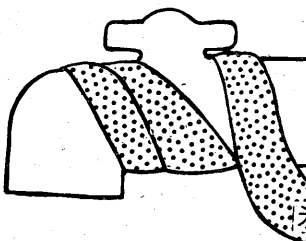

水道管が破裂

水道管は、気温がマイナス四度以下になると、日中でも凍ったり破裂することがあります。今年二月末、当地方もまれに

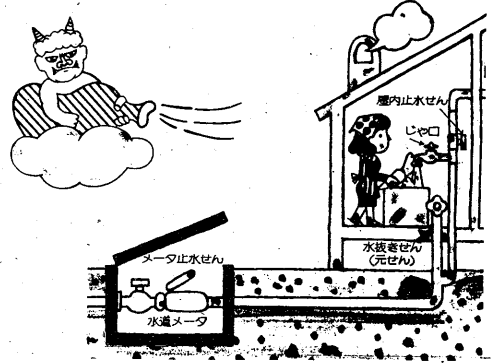

みる寒波に襲われ、その時の被害は約千五百件に達し、被害内容はほとんど露出水道管が破裂しています。そのほか、屋外の瞬間湯沸器、風当りの強い場所の屋内水道管、床下の水道管の破裂も多々みられました。

水道管の保護

水道管の保護対策には次のような方法があります。各家庭にあつた対策を講じてください。
○露出水道管を布などで保護するときは、雨が浸透しないように、布の上からビニールテープ等を巻いて保護してください。
○床下、天井より裏の水水道管の凍

歳末愛の持寄り運動

年の瀬をひかえ、援護を必要とするかたに、皆さんの暖かい善意をお寄せください。期間は十二月十日まで。持寄り品(現金・食糧品・日用品)の受付は、地域自治組織代表者宅、民生委員宅、または社会福祉協議会事務局(☎7530)

心配ごと相談所開設

各民生委員宅、社会福祉協議会事務局で開設しています。年の瀬を控えて起こる「心配ごと」について、遠慮なく、気軽にご利用ください。

ご寄付ありがとうございます

次のかたから、ご寄付いただきました。お志しを生かし、有効に活用させていただきます。
〔交通遺児・身障福祉社〕▽百万円、サンケイ、大阪新聞厚生文化事業団

善意銀行

十月十五日から十一月十四日までのお取扱い分、敬称略。
預託(金銭口座)▽社会福祉のために三千元、市民K、同千円、

切に使用していただきたい。

指	定	工	所	電
指	定	工	所	電
み	山	山	山	(22)2548
神	野	野	野	(22)3565
山	中	中	中	(22)0532
神	野	野	野	(23)2991
東	野	野	野	(31)1882
原	野	野	野	(22)3552
中	野	野	野	(22)0706
原	野	野	野	(22)3447
中	野	野	野	(22)3708
原	野	野	野	(22)4446
中	野	野	野	(22)0379
原	野	野	野	(22)19056
中	野	野	野	(22)4842
原	野	野	野	(23)2334

市営住宅入居希望者は住宅困窮者登録を

今回の登録は、昭和五十七年四月以降に空家住宅ができた時、困窮度の高いかたから入居していた。前回は、入居日、場所等は未定です。前回登録されたかたも新たに登録しなければ、入居資格がなくなりません。
●申込み資格：①市内に一年以上住民登録をし、現に居住しているか、引続き五年以上勤務しているかた、②夫婦、または親子を主とした家族(内縁関係にある者、および



あしや

「戦後、いちばやく団体結成を許可されたのがスカウトです。日本が戦争に負けたと、連合軍軍によってすべての各種団体が解散命令を受けた。日本人は団結することを恐ろしい力を持っていた。戦争中によくわかつたのね、スカウトの活動に加わつたんだけれど、たまたま、増田さん

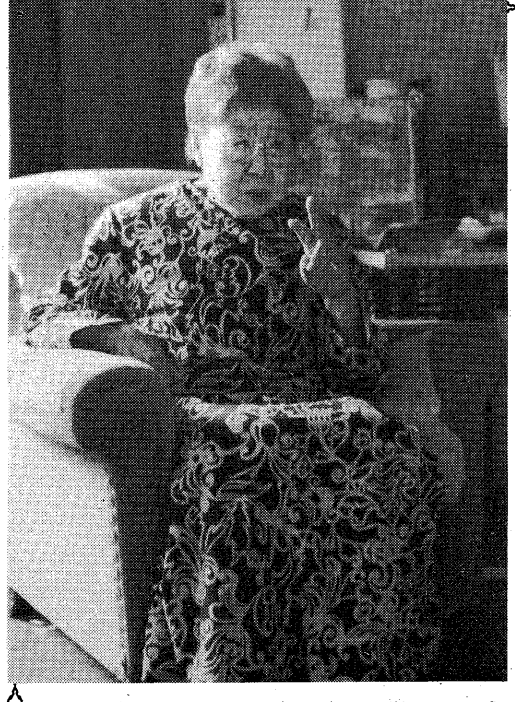

「あしや」は今回をもって終了します。長らくの愛読、ありがとうございました。
人は「よき人間たれ」
荒木 良さん。カールスカウト日本連盟会長、昭和46年勲五等受賞、昭和56年市民文化賞受賞、三条町在住。
「あしや」は今回をもって終了します。長らくの愛読、ありがとうございました。

駅前・駅周辺・歩道・車道上での不法・迷惑・長期駐車はやめましょう

ひとりひとりの配慮で快適なまちづくりを

- 自転車は収容する台数に限りがあります。
- 決められた場所がある所ではきちんと置いてください。
- 通勤・通学、買物をためて出るときは、バスを利用しましょう。
- 駅に近い人は、健康のためにできるだけ歩きましょう。

中学生に多い問題のひとつに、非行という言葉があります。新聞でも毎日いろいろなことが書かれていて、家でも話題になります。母「こんなこと困るわね。どうして起こるのかしら」

父「昔の修身がないからだ」
私「もうお父さん古いこと言うわね」
という具合に話します。
私たちの中学校の中にもそういうことがないわけではないのです。しかし、幸いにして校内暴力などという大きな非行がないだけに、まだまだ身近に受けとめることがないのを喜びと思わなくてはならない。だからといって無関心ではいけません。
朝礼で校長先生がよく言われるように「服装の乱れは心の乱れである」ということは私もずっともどかと思っています。ハデな髪飾りや、スカートやズボンなどのつけものをばたいたりするのを見ています。本人が期待するほど周囲の人はかっこうよく見てくれないでしょう。
父はよく、今の教育がだめだ、だから校内暴力などという事件が起きているんだ、と私に話します。私はそんな時、父を封建的だと言います。理解はできるのですが、やはり自分が今受けている教育を非難されたのではあまりいい気がしないからです。
私はまだ、そういう事件を目のあたりにしたことがないのでよくわかりませんが、そんなことをする人たちの気持ちはわかりません。そういう人たちは、美しい絵を

素直な心

山手中2年生 熊 幸子

素直な美しい心は誰でも持っているよな、そして誰もが持っていないよなものと私は思っています。悲しい時に悲しいと感じられないことほど悲しいことはないでしょう。
うれしい時に笑えないことほど悲しいことはないでしょう。
素直な美しい、そしてその上に優しい心でもって接すれば、明るい学校生活は必ず実現すると私は思っています。

社会を明るくする運動 中学生からの提言③

見たり、素晴らしい歌を聞いたりしても、心から素直に「美しい」「素晴らしい」と感じることもできないのでしょうか。その人たちがこのようになったのも、やはり何か学校に、ひいては社会に不満を持つからではないでしょうか。今の社会はすべて上からの締めつけによって決まっています。だから、良い暮らしのために一流会社へ、そのために一流の大学へ、そのために一流の高校へ、という人たちが多くいます。このことにより、不満を持つ私たちの中には、社会に、学校に反感を持つようになるのではないかと思います。このような反感は、少なからず、誰でも持つことではないでしょうか。大人になればいいや、という社会に巻き込まれていきます。今、しっかりと自分をみつめ、素直な美しい心を持つていなければ、大人になつたとき、そんな社会に飲み込まれていくのではないでしょうか。素直な美しい心は誰でも持っているよな、そして誰もが持っていないよなものと私は思っています。悲しい時に悲しいと感じられないことほど悲しいことはないでしょう。
うれしい時に笑えないことほど悲しいことはないでしょう。
素直な美しい、そしてその上に優しい心でもって接すれば、明るい学校生活は必ず実現すると私は思っています。

12月の 検診だより

保健センター(芦屋警察北へ100m) ☎31-1586
県保健所(業平橋東へ100m) ☎32-0707
※会場をおまちがないようご注意ください。

内 容	日 程	受付時間	場 所	対 象	備 考
3か月児健康診査 (股関節脱臼検診併設)	10	13:30~14:30	県保健所	満3か月から満4か月児まで	母子健康手帳持参 (婦人の健康診査併設)
1歳6か月児健康診査	17	13:00~14:00	保健センター	昭和55年5月16日~ 55年6月15日生まれ	母子健康手帳持参
3歳児心の検診	8、1/5 15、22	9:30~10:30 9:30~10:30 13:30~14:30	県保健所	3歳0カ月	母子健康手帳持参
3歳児健康診査	24	13:30~14:30	県保健所	3歳1か月児	母子健康手帳持参 (婦人の健康診査併設)
乳幼児健康相談	1/7	13:30~14:30	県保健所		母子健康手帳持参 (歯の相談含む)
乳幼児精神衛生相談 (予約制)	1/5	13:30~14:30	県保健所	3歳1か月児(学童を含む)	母子健康手帳持参
ツベルクリン反応検査	7、1/11	14:00~15:30	保健センター	3か月~4歳未満児	母子健康手帳持参
ツベルクリン反応判定・BCG接種	9、1/13	14:00~15:30	保健センター	BCG接種は、ツ反判定が陰性のかた	母子健康手帳持参
妊婦健康相談	11、18、1/8	9:00~10:30	県保健所	妊婦	母子健康手帳持参
母親学級	9、16	12:45~16:00 13:00~16:00	保健センター	妊産婦のかた	母子健康手帳持参 テキスト代 250円
家族計画相談	10、1/7	13:00~14:30	県保健所	希望者	優生保護・受胎調節の相談
結核検診	5、19、26	9:00~11:00	保健センター	16歳以上のかた	胸部レントゲン
循環器検診	5、19、26	9:00~11:00	保健センター	40歳~64歳	血圧測定、尿検査
胃の検診(予約制)	12、14、15、16 21、22、23	9:30~10:30	保健センター	35歳以上、血族にがん患者がある場合は30歳以上	胃部レントゲン 900円
婦人乳がん検診	随時	医療機関 (診療時間内)	検診受託医療機関	30歳以上の婦人 直接医療機関へ	300円
子宮がん検診(予約制)	16	医療機関、診療時の午前中	検診受託医療機関	30歳以上の婦人 予約は保健センターへ	1,000円
一般健康相談	11、18、1/8	9:00~10:30	県保健所	希望者 車いすのかたは、あらかじめご連絡ください	診察、血圧測定、各種検査、X線撮影、心電図等
健康相談	5、19、26	9:00~11:00	保健センター	希望者	血圧測定、尿検査
精神衛生相談(予約制)	1/6	13:30~14:30	県保健所	希望者	
歯の衛生相談	1/7	13:30~14:30	県保健所	乳幼児、妊婦および一般のかた	検診と相談(歯ブラシとコップ持参)
外科整形相談(予約制)	1/7	13:30~14:30	県保健所	希望者	腰痛、関節痛等 専門医による相談
検便・水質検査	7、9、14、16 21、23、1/6	9:00~12:00	県保健所	希望者	特殊項目水質検査は第1、第3月曜日のみ
献血	18 26	10:00~15:00 10:00~16:00	市役所北側 浜ダイエー前	16歳以上64歳まで	
健康チェック(予約制)	申込み多数のため、1月以降になります	9:30~10:30	保健センター	35歳以上	ドッグ式検査 9項目 5,000円

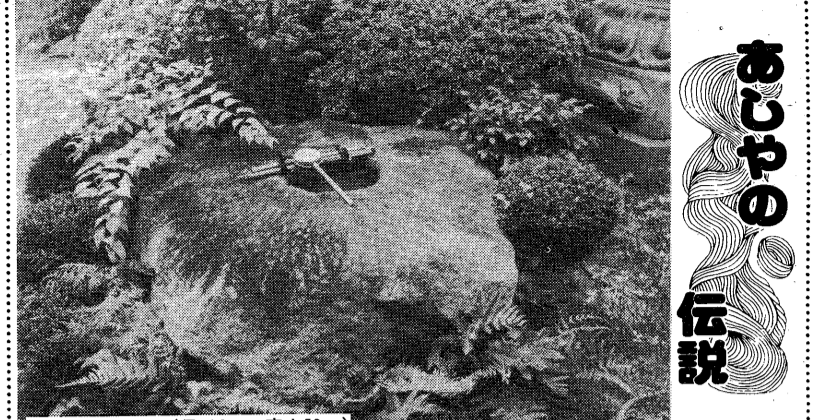

吉屋廃寺の礎石(径130cm、高さ50cm)

阪急芦屋川の西300メートルの地に、古くから白鳥時代の古瓦がたびたび出土し、近年、建物の礎石や遺構が発見されて、幻の寺院がうかがわれてきた。

天平の昔、名僧行基が開き、在原業平が伽藍を建立したとされる塩通山法蔵寺(芦屋廃寺)は、奈良時代に最も隆盛を極め、法隆寺となつて称せられた大伽藍であったといふ。堂塔六堂がいづかをつらね、本尊の薬師如来をまつる薬師堂は雲表に高くそびえていたといふ。それが、中世の争いの渦中で焼き払われてしまった。

江戸時代となつてようやく平安がよみがえった時、その昔の大伽藍をおしむ村人たちがこの小さなお堂を建て、薬師仏をまつって芦屋村の長福寺(今の安楽寺)の支配とした。近在からお薬師さんとしてしてしまわれ、また、水を治す神さまとして信仰されたそうなの。昔の薬師堂の礎石が残されて、その中央に内柱の跡があり、ここにたまる雨水をくわくと水がとれるといふのである。

この薬師堂のそばに、むかし塩湯が湧き出ていた。この塩湯は無野権現の神力によって南の浦から芦屋の浦にあたり潮がたまり、ついで六甲山を貫き地熱に温められて有馬に湧出するのと同じように湧き出していた。当時の人たちは成酸水水のように海水が流入して温められたと見え塩湯と呼んでいたのだ。

さて、芦屋は有馬温泉の湯元とされ、有馬の温泉寺のお坊さんが田月(におつき)といふといふ。湯元の薬師堂と呼ばれ、法蔵寺を塩通山と号するののもこのためである。また、(こ)にあつた初代の湖見(うみ)や湖見の松(湯元の松)もこの話に由来するものである。

現在、本尊の薬師如来は安楽寺にあるとされ薬師堂は芦屋神社の東側に移されている。旧法蔵寺境内には、江戸時代は天をつく老松が(こ)にそびえ、世に三糸の森として有名であつたといふ。今もその(こ)の一角が昔のおもかげを残している。

芦屋廃寺と湯元のお薬師さん

健康

がん治療は早期発見が決め手

わが国の30歳代から40歳代に占める成人病の死亡割合では、がんがトップになっています。

日本人のがんでは、男女とも圧倒的に胃がんが多く、つづいて男性は肺がん、女性は子宮がんとなつています。がんの治療は何よりも早期発見が大切です。年に1回は必ずがん検診を受けましょう。

検診には予約が必要です。保健センター(☎31-1586)へお申込みください。

風しん予防接種

風しんは、妊娠初期にかかると先天性の障害をもつた子どもが生まれる心配があります。このように出生を防ぐのが風しん予防接種です。

1月のツ反・BCG接種の日程を次のとおり変更します。

●ツ反：1月11日(月)

ツ反・BCG接種の日程変更

●ツ反：1月11日(月)

●BCG：1月13日(水)

●時間：いずれも14時~15時30分

●対象：中学3年生の女子(すでに学校で受けた人は必要ありません。また、精道、山手、潮見中学校の生徒は学校で実施します)

●日程と会場：12月23日(水) 保健センター

●受付時間：14時30分~15時30分

●申込み：12月15日までに、保健センター(☎31-1586)へ

●注：インフルエンザ予防接種後2週間を経過していない人は受けられません。

あなたも愛の献血を

血液は生きた細胞で、人工的につくることはできません。したがって、医療に必要な血液は、献血にたよる以外に確保の方法がありません。尊い人命を救うため、あなたの愛の献血をお願いします。

献血された血液については、生化学的な検査を行ない、異常があれば直接本人に通知されます。あなたの健康管理に役立ててください。

日時：12月18日(金) 10時~15時
場所：市役所北側

日時：12月26日(土) 10時~16時
場所：シーサイドタウン「ダイエー前」

ドブネズミせい息 状況調査を実施

市衛生部では、増殖するドブネズミの被害対策の手始めとして、12月1日から1月31日までを調査期間とし、市内150か所の公共下水道のマンホール等に薬餌を仕掛け、ドブネズミの薬餌喫食調査とせい息状況調査を実施します。市民の皆さんも、マンホールの中につるした薬餌をお見かけになることがあるかと思いますが、針金や薬餌には手をふれないようご協力ください。なお、お問合せは衛生総務課(☎2121内線352)へ。

健康メモ

お酒と健康

お酒ははじょうずに飲みましょう。昔から、酒は飲んでも飲まれるな!といわれます。じょうずに飲めば血液の循環をよくし、神経や筋肉の緊張をほぐして、疲労回復、気分転換に役立ちます。

健康な人でも晩酌は1日1合半までが適量といわれています。

毎月第1水曜日は 不用ねこの引取り

日時：1月6日(水) 9時20分
場所：市役所北側
内容：いらなくなった飼ひねこ、所有者の判明しない拾得ねこ

費用：1匹3,000円(県の収入証紙を購入のこと)、ただし生後6か月以内、体重2.5kg以下、拾得ねこは無料

問合せ：衛生総務課(☎2121内線352)

日直医師

12月6日(日) 甲陽病院《産婦・内科》松ノ内町3-2 (国鉄芦屋駅西約200メートル)
13日(日) 福田医院《内科》大原町18-16 (コープあしや北東約200メートル)
20日(日) 石井医院《内科》西山町20-1 シャンブル芦屋 (阪急芦屋川駅北すぐ)
27日(日) 小泉医院《小児科》西山町20-1 シャンブル芦屋 (阪急芦屋川駅北すぐ)
29日(火) 都世子医院《内科》浜町2-17 (宮川小学校西約100メートル)
30日(水) 松岡医院《内科》清水町10-6 (兵相甲南支店東へすぐ)
31日(木) 柿沼医院《産婦人科》大槻町1-18 (芦屋保健所東)

1月1日(金) 岡医院《内科》岩園町5-18 (岩園保育所北へ150メートル)
中村医院《内科》精道町2-4 (県高グラウンド北西)
2日(土) 平岡医院《産婦・小児科》打出小槌町6-12 (阪神打出駅北へ100メートル)
北岡医院《内・小児科》大槻町3-17 (本通り商店街中ほど)
3日(日) 山田医院《内科》南宮町11-16 (精道中学校南西へすぐ)
富永医院《外科》若宮町6-7 (阪神打出駅西南へ約150メートル)

【午前9時から午後5時まで待機します】

会と催し

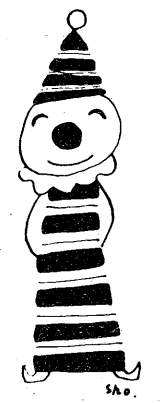

ルナ・ホール(予定)

●大ホール 5日(土) 19時
 ●小ホール 5日(土) 19時
 ●イールボボレリッパアノリ
 ●イタル(S席:5000円、A席:
 ●4000円、B席:3000円)
 ●6日(日) 13時30分:児童教育
 ●マンガ映画会(600円) 11日(金)
 ●17時30分:神戸海星女子学院大学
 ●E.S.S.定期公演(前売350円、当日
 ●400円) 12日(土) 17時:関西学
 ●院大学軽音楽部第36回フェアウェ
 ●ルコンサート(前売500円、当日60
 ●円) 13日(日) 13時:第5回ア
 ●ルグラス・イン・ルナ(800円)
 ●17日(木) 18時30分:夙川学院
 ●短期大学コーラス部ドルチェ第3
 ●回定期演奏会(400円) 19日(土)
 ●16時:第21回神戸キャンパスコン
 ●サート(400円) 20日(日) 10時
 ●:みんなげんきファミリーコンサ
 ●ート(前売500円、当日600円) 25
 ●日(金) ①13時、②15時30分:第
 ●46回ルナ・ホール名画観賞会(400
 ●円)

第22回芦屋市民かるた大会

●日程:1月10日(日)
 ●会場:市民センター(別館大広間)
 ●受付:11時~12時(時間厳守)
 ●競技:12時~16時30分
 ●参加資格:市内在住、在学、在勤者
 ●参加費:200円(ただし60歳以上のかたは社会福祉協議会が負担します)
 ●申込方法:大会当日、別館大広間会場受付へ
 ●問合せ:市民センター事業係(☎4995)

16ミリ映写機操作技術講習会

●日時:12月16日(水) 18時~21時、17日(木) 9時30分~12時30分、13時30分~16時30分
 ●会場:市民センター音楽室
 ●定員:各回とも20名
 ●内容:講義と16ミリ映写機実習
 ●申込み:12月7日(月)から市民センター事業係(☎4995)へ。電話または来館で。

市民ハイキング

●日時:12月13日(日) 8時45分
 ●雨天決行(この場合コースを変更する場合があります)
 ●集合場所:芦屋市役所前
 ●コース:阪神芦屋-新開地駅-神鉄谷上駅-金剛童子山-柏尾谷入口-天津彦根神社-箕谷(解散)-10km一般向
 ●持ち物:昼食、水筒、雨具
 ●参加費:おとな600円、子ども300円
 ●服装:運動靴か登山靴で。持ち物はリュック等に入れて背負ってください。

市民ロードレース大会

●日時:12月13日(日) 10時スタート
 ●対象:市内在住、在勤、在学、スポーツ籍を有する者
 ●場所:シーサイドタウン管理道路(芦屋公園南側)
 ●種目:①男子(中学4km、高校6km、一般6km、壮年(35歳以上)4km、49歳、50歳、55歳、60歳) ②女子(中学3km、一般3km、壮年(35歳以上)3km)
 ●受付:当日、9時30分~9時50分まで、芦屋公園南側
 ●問合せ:体育館体育係(☎228)

市民グラウンド冬休み子ども開放日

●日時:12月11日(金) 15時~16時30分
 ●会場:市民センター音楽室
 ●対象:4歳からの幼児と親60名
 ●内容:ペーサード・プレイメントのおんがくたい」と、歌って遊ぶゲームの会
 ●申込み:市民センター音楽室(☎228)

子どもクリスマス大会

●日時:12月11日(金) 15時~16時30分
 ●会場:市民センター音楽室
 ●対象:4歳からの幼児と親60名
 ●内容:ペーサード・プレイメントのおんがくたい」と、歌って遊ぶゲームの会
 ●申込み:市民センター音楽室(☎228)

勤労青年教室 受講生募集

●受講日:内容:手芸 毎週月曜日、生花 毎週水曜日、美術文字(ペン習字・毛筆) 毎週木曜日。いずれも18時30分まで
 ●会場:市民センター音楽室
 ●対象:市内在住、在勤労青年
 ●申込み:市民センター音楽室(☎228)

年末の郵便利用

●年末は、非常に多くの郵便物が差し出される時期です。郵便局では、これら大量の郵便物を処理するため、いろいろ準備を整えています。次のご事情についてご協力をお願いします。
 ●年賀状の差出しは12月20日まで
 ●年賀状の受付は12月15日から
 ●年賀状の受付は12月15日から
 ●年賀状の受付は12月15日から

野球協会登録受付

●当協会に加入され、登録希望ない市内の野球チームで、登録希望チームは次のとおり受け付けます。
 ●日時:1月16日(土) 15時~17時
 ●会場:市民センター音楽室
 ●加入条件:▽代表者は市内居住者であること▽構成チームの8割以上が市内在住、在勤であること▽チーム、個人は受け付けません
 ●当協会主催の各種大会に年間5回程度出場できること。▽注)新しいチームの受付は今回限りです。
 ●問合せ:是永裕太郎(☎28870、夜間のみ)

高年齢者無料職業紹介

●日時:12月18日(金) 13時30分~16時
 ●会場:福祉会館14室
 ●問合せ:社会福祉協議会事務局(☎7530)

燃えるゴミの収集

●燃えるゴミ:紙くずはポリ袋かポリバケツに入れ、午前8時30分までに決められたステーションへ。
 ●水曜日の収集地区:国鉄線と国道43号線の間(前田町、清水町を除く)
 ●木曜日の収集地区:阪急線以北の各町(奥池町、奥池南町を除く)
 ●金曜日の収集地区:芦屋浜住宅団地を除く(国道43号線以南の各町)

燃えないゴミの収集

●燃えないゴミ:陶器のわれ物(三輪車やテレビより大きい物は大型ゴミ)等は、午後0時30分までにステーションへ。灰は湿らせておきましょう。
 ●火曜日の収集地区:阪急線と国鉄線の間(奥池町、奥池南町、前田町、清水町)
 ●水曜日の収集地区:国鉄線と国道43号線の間(前田町、清水町を除く)
 ●木曜日の収集地区:阪急線以北の各町(奥池町、奥池南町を除く)
 ●1月の収集予定
 ●12月の収集予定
 ●1月の収集予定

大型ゴミの収集

●おむね、4か月に1回の周期で各町ごとに順次実施されています。午前8時30分までに、決められたステーションへお出しください。
 ●12月の収集予定
 ●12月の収集予定
 ●12月の収集予定

郵便番号は正しく

●郵便番号は正しくはつきりと郵便局では、郵便物を正確、迅速に処理するため、郵便番号による区分けを行なっています。郵便番号は正しくはつきりと記入してください。

第5回 ブルーグラス イン・ルナ

●日時:12月13日(日) 13時~
 ●会場:ルナ・ホール
 ●出演:ジョンとカリ、その他6グループ
 ●入場料:800円
 ●入場券:市民センター内ルナ・ロッサ、モンテメール大番(芦屋)におきます
 ●問合せ:ルナ・ホール協会(☎4995)

ルナ・名画観賞会

●日時:12月25日(金) ①13時~、②15時30分~
 ●会場:ルナ・ホール
 ●内容:アドベンチャーファミリーほか1本
 ●入場料:400円
 ●入場券:市民センター内ルナ・ロッサ、市内各集会所におきます
 ●問合せ:ルナ・ホール協会(☎4995)

ゴミの収集

燃えるゴミ	年末	年始
月・水・金地区	12月30日(※)	1月6日(※)
火・木・土地区	12月29日(※)	1月5日(※)

燃えないゴミ	年末	年始
火曜収集地区	12月22日(※)	1月12日(※)
水曜	12月23日(※)	1月13日(※)
木曜	12月24日(※)	1月7日(※)
金曜	12月25日(※)	1月8日(※)

●特別収集ゴミ(有料)
 引越ゴミ、葉刈りなど(有料)は、12月19日(土)までの申込み分は年内に収集します。20日(日)以降の申込みは1月7日(水)以降の収集になります。
 ●環境処理センターへのゴミの持込み
 年末は12月31日(水)正午まで。年始は1月5日(火)から受け付けます。
 ●芦屋浜住宅団地のパイプライン輸送
 年末は12月31日(水)17時まで。年始は1月4日(月)から操業します。
 ●芦屋浜住宅団地の資源ゴミ
 《最終》 《最初》
 高層住宅地区 12月30日(水) 1月6日(水)
 中・低層地区 12月30日(水) 1月8日(金)
 ●問合せ
 ゴミの収集……環境衛生課(☎22155)
 パイプライン……環境施設課(☎25391)

年末・年始

死獣引取り

●12月29日(火)~31日(木)までの間、死獣の引取申込み受付は9時~12時、引取回収は12時~13時の間。
 ●12月31日(木)午後~1月4日(月)15時までに受け付けた分は、1月4日(月)15時~16時30分間に回収。
 【死獣引取処理料】
 ・大型犬(コリ、セバード等) ……1,000円
 ・中型犬(スピッツ、マルチーズ等) ……600円
 ・小型犬(チン、ホメラニアン等) ……500円
 ・その他の動物…前各号に準じる
 ・野ら死獣(犬、ねこ等)…無料
 ●問合せ
 衛生総務課(☎2121内線352)

火葬場

〈年末〉
 12月29日(火)9:00~16:00
 12月30日(水)9:00~16:00
 12月31日(木)9:00~15:00
 〈年始〉
 1月1日(金)休業
 1月2日(土)9:00~16:00
 1月3日(日)休業
 火葬場の休業日は1月1日を除き、第1・第3日曜日と第4土曜日
 ●問合せ
 衛生総務課(☎2121内線352)

し尿

〈年末〉
 12月29日(火)まで
 〈年始〉
 1月5日(火)から
 ●問合せ
 衛生総務課(☎2121内線352)
 (有)芦屋浄水(☎25672)