

- 文化の高い教養豊かなまちをきざましよう。
- 自然の風物を楽しみ、まちを緑と花でつつまましよう。
- 青少年の夢と希望をすこやかに育てましよう。
- 健康で明るく幸福なまちをつくりましよう。
- 災害や公害のない清潔で安全なまちにましよう。

—56年10月1日推計人口—

人口総数	82,614	世帯数	29,020
男	39,274	面積	17.31km ²
女	43,340	市役所の電話	31局2121番

発行所 芦屋市精道町7-6 芦屋市役所 発行人 芦屋市長
編集 公聴広報課 毎月1回5日発行 全世界配布

第15回 芦屋市民文化賞

荒木、津高両氏と芦屋姉妹都市協会に



津高正文さん



荒木良さん

受賞者の横顔

荒木 良さん（芦屋スカウト育成会会長、ガールスカウト日本連盟兵庫支部顧問、芦屋市三条町在住、八十一歳）、昭和二十四年に芦屋市スカウト育成会が発足して以来会長として活躍され、二十八年には本市で初めてのガールスカウト日本連盟兵庫第二十団の結成に尽力されました。氏はスカウト育成の活動を通して青少年の人格の養成、奉仕活動、健康増進を図られるとともに、特にガールスカウト団員の教育の一環として海外派遣を毎年実施され、多くの青少年に国際体験を持たせるなど

国際交流も積極的に行なわれてきました。津高正文さん（神戸大学教育学部教授、日本社会教育学会会長、神戸市垂水区在住、六十一歳）、昭和三十六年から本市の社会教育委員をされ、三十六年、三十七年および五十二年から公民館運営審議会委員として社会教育行政に貢献されました。三十八年に「芦屋市社会教育調査報告書」を、四十八年に「芦屋市勤労青少年の実態調査」を刊行されるなど社会教育行政の長期計画の基礎資料づくりに尽力されました。

また、社会教育委員活動では、広く阪神地区社会教育委員の幹事として中心的役割を果たしてこられました。芦屋姉妹都市協会（会長 戸田貞子）、昭和三十六年五月に本市が、米国カリフォルニア州のモンテベロ市と姉妹都市提携をしたことにより、市民の間でもこの提携を積極的に推進しようと同八月に協会が設立されました。以来二十年の長期にわたり親善使節の交流、市民相互の交流、日米学生交流会、婦人英語教室などの事業を行なうなど、両市間の交友・親善に多大の貢献がありました。特に親善使節としての学生交換は、今年で十八回を数え、交流した学生数は両市合わせて七十二人になっています。一貫して継続しているこの事業は国際交流の名にふさわしい意義深いものです。

この賞は、昨年の市制施行四十周年を記念して制定されたもので、まちを美しくしたり、人に親切にするなど身近な善行を続けておられるかたに贈られるものです。今回の受賞者は次のかたがたで、十一月十日に贈呈式を行ないます。田鎮浜一さん（芦屋市茶屋之町在住、七十七歳）、趣味の奇術を生かし、老人クラブ等福祉施設に慰問の奉仕活動を続けてこられた。また、地元でも「手品のおじさん」として親しまれ、地域の福祉活動に尽くされた。

小松新三郎さん（芦屋市精道町在住、六十二歳）、昭和三十八年に「写真の日」が制定されて以来、これを記念して毎年善意の日に八十歳以上の老人の肖像写真撮影や老人月間に行なわれる金婚夫婦お祝会で夫婦の記念写真撮影の奉仕活動を続けてこられた。

芦屋市民文化賞は、学術的・科学的研究あるいは健全な芸術・芸能・体育などの活動を通して、市民文化、市民生活の向上発展に貢献されたかたに、全市民の感謝の気持ちを込めてお贈りするものです。本年度の栄えある受賞者には、荒木 良さん、津高正文さんのお二人と芦屋姉妹都市協会の一団体が選ばれ、十一月三日の文化の日には市民センターにおいて贈呈式を行ないました。

本市の人権擁護委員であった武田正信、川井千鶴子、山村豊成の各氏は、去る九月十四日をもって任期満了になりましたが、このたび武田、川井両氏が勇退され、後任として新たに原野清和、岡村幸子の両氏が担当されることになりました。山村氏は引き続き担当されることになり、法務大臣からその救済のために適切な処置をとるとともに、常に自由人権思想の

人権擁護委員の委嘱

新委員に原野氏、岡村氏

なりました。勇退された武田、川井両氏は五期（約十六年）の長期にわたり人権問題の解決に努力してこられました。人権擁護委員の仕事は、憲法で保障されている国民の基本的な権利が侵害されることのないよう監視し、侵犯された場合にはその救済のために適切な処置をとるとともに、常に自由人権思想の

普及・高揚に努めるといえる重要なものです。このたびの異動の結果、本市の人権擁護委員は次の皆さんです。（順不同、敬称略）
石田年弘（三条町百八十番地㉔ 3287）
田原 潔（朝日ヶ丘町十六ー二一七㉑ 1182）
山村豊成（浜芦屋町一ー二六六㉒ 3420）
原野清和（高浜町五一ー二二四四㉓ 0716）
岡村幸子（岩園町三十五ー一二二㉔ 2291）

第三回「つつし賞」

二氏、二団体に贈呈

市立芦屋病院ボランティア会（代表 石井佳子）、昭和四十二年に会の結成以来、主婦業の多忙な時間をさいて病院を訪れる患者や外来者に対し受付、案内などの奉仕活動を続けてこられた。芦屋友和会（会長 岡田久男）、この会は約の同好会として結成されたものであるが、昭和三十九年以来和風園をはじめ福祉施設に対し心あたたまる慰問を続けられるなど長期にわたり善行があった。

新住居表示制度

山芦屋、西山、三条の各町に実施

町区域の一部を変更

五十七年二月一日から山芦屋町、西山町、三条町に住居表示制度を実施します。ご承知のようにこの制度は、これまでの「〇番地」という地番による住居の表し方をやめて、その代わりに「〇番〇号」という新しい住居番号を用い、住民の皆さんの日常生活や行政事務において不便や非効率を無くそうとするものです。このたびの整備では、これらの制度をいっそう効果的にするため

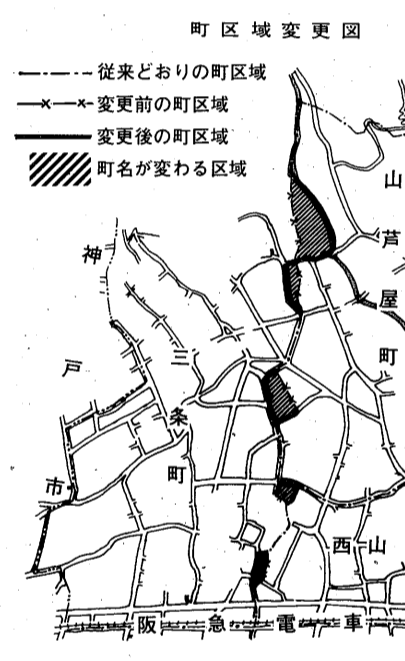

本年度地区懇談会 残る3会場で開催

いよいよ本年度の地区懇談会が始まりました。先月号でもお知らせしましたように、本年度の地区懇談会はテーマ（福祉問題、青少年問題）を設定し、これに沿って市長を囲み座談会形式で市民の皆さんのご意見をお聞かせいただいています。また、懇談会はテーマについてだけでなく市民の皆さんが日ごろ市の行政等について考えておられることを直接市長や関係者にお聞かせいただいたり、市民のかたにお互いに率直に意見の交換をしていただいています。

地区懇談会日程表

日	時	場	所	内	容	
11月9日(月)	19時~21時	市	役	所	分	青少年問題と市政全般
10日(火)	14時~16時	岩園	幼	稚	園	
11日(水)	14時~16時	山手	幼	稚	園	福祉問題と市政全般

市民交通 災害共済

加入はもよりの銀行、信用金庫、郵便局で

無料市民相談

- 一般相談(簡単な法律のご相談).....毎日執務時間中
- 家事相談(夫婦・親子・遺産問題のご相談).....毎週水曜日午後
- 法律相談(民事・刑事の法律上のご相談).....毎週木曜日午後
- 行政相談(国の行政の苦情や要望のご相談).....第3金曜日午後

一般相談以外のご相談は〈予約制〉になっています。事前に生活文化課までご連絡ください。(☎2121内線233)

人権週間 12月4日~10日

1948年12月10日パリで開催された第3回国連総会において「世界人権宣言」が採択されたのを記念し、12月10日を「人権デー」と定め、すべての国連加盟国および関係機関が、各種の人権擁護活動を実施しています。わが国においても毎年この日を最終日とする1週間を「人権週間」として、法務局を中心として国民に人権意識の高揚を呼びかけています。

人権相談所の開設

- ▶と き...12月8日(火) 午時1時~4時
- ▶と ころ...市役所分庁舎3階大会議室
- ▶相談員...上記の人権擁護委員と法務局職員

近隣のいやがらせ、事実でないうわさにより名誉・信用を傷つけられた、結婚・就職などの差別...などの人権問題でお困りのかたは、お気軽にご相談ください。

新しい地域社会づくり

芦屋市では、コミュニティづくりの一環として、小学校を開放し、住民の自主的な教育文化活動がすすめるようつとめています。現在、コミ・スク(コミュニティ・スクール)は、三条、朝日ヶ丘、湖風の各小学校区に開設されています。それぞれの運営委員、参加者から状況をご紹介させていただきます。

三条コミュニティ・スクール

ティ・スクールとして、五十三年九月誕生。二十六団体、約三千四百人が登録。手さく餅の三年が過ぎ、やっとうと活動が盛んになりました。全体行事のほかに、合同運動会も、昨年子どもから老人まで八百人が参加。各町の自治会を中心として、地域ぐるみの連帯が高まっています。

朝日ヶ丘コミュニティ・スクール

五十四年十月誕生。二十二団体、約三千人が登録。今年、設立二周年の記念行事として、各クラブの啓発と地域住民との交流を願って、パレード、対抗戦、コミ・スク対抗戦、陶芸作品展示、陶芸作品展、陶芸教室を開催しました。

湖見コミュニティ・スクール

五十六年四月誕生。二十二団体、約三百人が登録。生まれたばかりのうちに新生活をはじめる人たちが、ここに生まれてきた。コミ・スクの真のコミュニティづくりの期待をこめて活動しています。



昨年の合同運動会風景

育てよう！コミ・スク

活動に参加して、舌をかきさらすこの名前も「コミ・スク」という愛称が、ほぼほぼ地域の人にも親しまれ、中味も理解され、新しい活動が展開されています。今年まで離れた体育館や公民館まで参加するお年寄りや、一人で参加するお年寄りや、近所の人と誘いあわせで集まってこれ、スポーツや文化活動

年末年始の交通事故防止運動

年末年始は、特に交通量が増え、事故が多発します。お酒を飲んだら、絶対にハンドルを握らない。56年12月1日～57年1月5日

福祉制度のお知らせ

福祉手当

申請できる人：①重度の心身障害があり、日常生活において常時介護を必要とする②日本国民の年金を受給していない③(ただし障害者年金との併給は可)

介護料支給制度

重度後遺障害者(重度後遺障害者)の介護料を軽減する。

住宅困窮者登録

今年度の登録者は、昭和五十七年四月以降に空室住宅となった時、困窮度の高いかたが住宅のありせんを希望する。

技能功労者表彰

12職種に14名を表彰する。

税の無料相談所

対象者は、青色申告しようとする人日時：十一月十七日(火)、二十七日(火)、十二月七日(火)、十七日(火)、二十七日(火)の計五日。

年末調整のお願い

給与所得者へ、年末調整のお願い。

第四回定例会市議会報告

第四回定例会市議会は、九月二十四日から十月七日までの会期十四日間が開かれました。結果は、次のとおりです。

心身障害者家庭設備改善等資金貸付

芦屋市社会福祉「友愛」基金を原資として心身障害者の家庭生活の不便を軽減し、家庭環境を改善するための、家庭の増改築、家庭設備の改善等。

住宅困窮者登録

今年度の登録者は、昭和五十七年四月以降に空室住宅となった時、困窮度の高いかたが住宅のありせんを希望する。

技能功労者表彰

12職種に14名を表彰する。

税の無料相談所

対象者は、青色申告しようとする人日時：十一月十七日(火)、二十七日(火)、十二月七日(火)、十七日(火)、二十七日(火)の計五日。

年末調整のお願い

給与所得者へ、年末調整のお願い。

税を知る週間

11月11日～17日

第四回定例会市議会報告

第四回定例会市議会は、九月二十四日から十月七日までの会期十四日間が開かれました。結果は、次のとおりです。

心身障害者家庭設備改善等資金貸付

芦屋市社会福祉「友愛」基金を原資として心身障害者の家庭生活の不便を軽減し、家庭環境を改善するための、家庭の増改築、家庭設備の改善等。

住宅困窮者登録

今年度の登録者は、昭和五十七年四月以降に空室住宅となった時、困窮度の高いかたが住宅のありせんを希望する。

技能功労者表彰

12職種に14名を表彰する。

税の無料相談所

対象者は、青色申告しようとする人日時：十一月十七日(火)、二十七日(火)、十二月七日(火)、十七日(火)、二十七日(火)の計五日。

年末調整のお願い

給与所得者へ、年末調整のお願い。

税を知る週間

11月11日～17日

国民健康保険証の更新

国民健康保険証の更新は、今年度から国民健康保険証の更新(交換)を行なっています。

国民年金保険料の納付書を送付

昭和五十五年分の国民健康保険料の納付書を送付する。

障害をもつ人たちと心のふれあいを

時代でもありました。芦屋では時代の潮流に抗して、みどり学級の構想が練られ、住宅つき生進児学級の構想へと、教育関係者として障害児をもつ父母の努力が積み重ねられて、一般市民の多くの支援を得、ついに今年高浜町に「芦屋市立みどり学級」として移転開設された。

医療費の助成

市では老人、心身障害者(児)、乳児、母子家庭を対象として医療費の助成を行なっています。

国民年金保険料の納付書を送付

昭和五十五年分の国民健康保険料の納付書を送付する。

障害をもつ人たちと心のふれあいを

時代でもありました。芦屋では時代の潮流に抗して、みどり学級の構想が練られ、住宅つき生進児学級の構想へと、教育関係者として障害児をもつ父母の努力が積み重ねられて、一般市民の多くの支援を得、ついに今年高浜町に「芦屋市立みどり学級」として移転開設された。

医療費の助成

市では老人、心身障害者(児)、乳児、母子家庭を対象として医療費の助成を行なっています。

税を知る週間

11月11日～17日

「芦屋の水」水質検査結果

採水場所	8月6日	8月26日	8月27日	基準
水	25.0	26.0	25.0	10以下
臭気	0.00	0.00	0.00	5.0以下
濁度	0.00	0.00	0.00	10以下
総硬度	130	130	130	300以下
カルシウム	50	50	50	100以下
マグネシウム	30	30	30	50以下
鉄	0.00	0.00	0.00	0.3以下
マンガン	0.00	0.00	0.00	0.1以下
銅	0.00	0.00	0.00	0.05以下
亜鉛	0.00	0.00	0.00	0.05以下
ニッケル	0.00	0.00	0.00	0.05以下
クロム	0.00	0.00	0.00	0.05以下
モリブデン	0.00	0.00	0.00	0.05以下
セレン	0.00	0.00	0.00	0.05以下
ヨウ素	0.00	0.00	0.00	0.05以下
フッ素	0.00	0.00	0.00	0.05以下
硝酸根	0.00	0.00	0.00	0.05以下
硫酸根	0.00	0.00	0.00	0.05以下
塩素	0.00	0.00	0.00	0.05以下
有機物	0.00	0.00	0.00	0.05以下
溶解性有機物	0.00	0.00	0.00	0.05以下
生物活性	0.00	0.00	0.00	0.05以下
細菌数	0.00	0.00	0.00	0.05以下
大腸菌	0.00	0.00	0.00	0.05以下
大腸菌群	0.00	0.00	0.00	0.05以下
大腸菌数	0.00	0.00	0.00	0.05以下
大腸菌群数	0.00	0.00	0.00	0.05以下

下水処理場の水質試験結果

試験項目	昭和56年9月7日	昭和56年9月21日	活性汚泥法
温度	25.5	23.6	20以下
pH	7.1	7.2	7.0以下
溶存酸素	155	98	3
BOD	128	209	8.2
大腸菌群数	61,000	107,000	3,000以下

福祉のまちづくり 点字ブロックを設置

市では、国際障害者にちなむ「福祉のまちづくり」の一環として、去る七月から点字ブロックの設置工事を実施してまいりましたが、このほど本年度予定分を完了し、目の不自由な方々の歩行に役立っています。

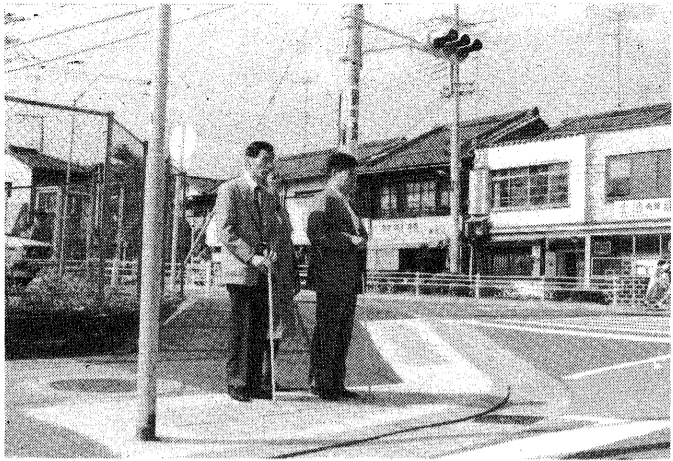

設置計画の概要

この点字ブロックの設置工事は、市内全域に敷設する計画で実施しており、昭和六十一年度完成する予定です。

本年度は、国道二号線以南の市道で、交通量が多く当分の間道路の改良を必要としない道路で、歩道が整備されているものを優先して二百七十四か所に設置しています。

点字ブロックを設置する市道の総延長は、全

第二回青少年の主張大会

市内の各小中学校から一名の弁士が出席して意見発表を行ないます。新鮮で建設的な主張を聞いて、若い世代の考え方の一端を理解し、わたしたちのまち「芦屋」の未来を担う世代の育成をめざします。

市立芦屋高校は、障害生たちが自分たちのテーマを演劇で訴えます。

日時：十一月二十一日(土)十三時

会場：ルナ・ホール

●同時催し
花いっぱい写真展(十一月二十日～二十五日)、県中学校総合文化祭書写・美術展(十一月十九日～二十六日) いずれも市民センター

●ご寄付ありがとうございます
次の皆さんからご寄付いただきました。お志しを生かし、有効に活用させていただきます。(順不)

九月十五日から十月十四日までの取扱分。敬称略。

預託(金銭口座)▽社会福祉のために三千元、市民K.同八千円安藤悦子。同二万円、匿名▽身障福祉のために一万三千六十円、細川勝行 払い出し(技術口座)▽華道指導一件(以後毎月一回)

市社会福祉協議会へのご寄付
▽一万円、向井章雄▽百万円、新川悟(渡辺万太郎氏ご遺族)▽三十万円、浜瀬ヒサ▽三万円、日本原色ドライフラワー研究会

本市の点字ブロックは、丸い凸部の六列のうち中央二列を無くして方向性を示すようにしたもので、神戸市と同型式のものにしました。これは目の不自由な方にとつてわかり易いばかりでなく、他市と同一のものにした方が戸惑いを無くするようにとの配慮からです。

今回の設置は交差点や横断歩道の手前限定として設置していますが、将来は公共施設などへの誘導ブロックも設置する予定です。

危険な路上駐輪
路上に駐車される自転車は歩行者の進行を妨げている一種の「車公害」です。特に目の不自由な方がそれを避けて歩くことは至難のわざです。路上歩道も含めてへの自転車・オートバイ等の駐車は絶対しないようにお願いします。

●担保・保証人：必要により担保がいります。保証人は一人以上。県信用保証協会の保証つき(保証料おむね年一・〇パーセント)

●申込み：随時。ただし、年内に利用される場合は十一月末までに

●問合せ：市経済課商工観光係(☎2121内線32)

●小規模企業振興資金融資
●対象：県下で六月以上事業を営み、常時使用する従業員の数が二十人(商業・サービス業は五人)以下の事業者

●資金使途・限度額：小口資金四百万円以内

●期間・利率：三年以内、年七・二パーセント

●担保・保証人および申込み：市中小企業融資と同じ

●問合せ：芦屋市商工会(☎232071)

●大企業なみの共済制度を中小企業でも実施できるように、事業主と協会が協力してつくっています。この制度に加入すると従業員、事

●中小企業福利共済制度に加入を

●要件：心身障害者(六十五歳未満)を常用労働者として雇い入れ、雇用保険の適用事業所、雇入れの前六ヶ月間事業主の都合により解雇したことがないこと

●支給額・支給期限：雇入れに係る者に支払った賃金の四分の一(中小企業は三分の一)を雇った日から一年。重度障害者の場合は三分の一(同二分の一)を一年六月月支給

●問合せ：手続は西宮公共職業安定所(☎07983721)へ

●最近、中学生や高校生の非行化や校内暴力が、社会で大きな問題となつています。同級生や後輩を暴力で脅したり、生徒が教師を殴るといった考えられないような事態が発生しています。なぜこのようなおこりがおこるのでしょいか。なぜ暴力で訴えることしかできないのでしょうか。それは、他人のことを考えず、自分のことしか考えない、「わがまま」が、そうさせるのだと思います。

●私のまわりにも、暴力とまでとはいかなくても、「わがまま」は、数えきれないほどあります。例えば授業中、人の迷惑を考えず勝手に話をしたり立ち歩いたり、その時、自分一人だけ遊んだり、こんなことをしてはいけないというものは常識であり、小学生でもわかることです。みんなが協力していかなければならぬ学校生活にとって許せない「わがまま」な後輩の態度が悪いからといって、よつたかたつていじめたり、持物を勝手に壊したり、それが当たり前というよう願で、平然としているのです。そんなことが許されるはずはありません。暴力によつても解決はされないのです。それどころか、あとに残るのは怒りと憎しみだけなのです。

●なぜ、話し合おうとしないのでしょうか。話し合えば何らかの答えが出ると思いませんか。一言で話し合おうと思っても相手の気持ちにはありません。自分勝手な考え、なにか、自分の気持ち、考えを相手に率直に伝えねばなりません。

●私の家では、時々、父や兄がいるらなことを話して話し合います。その内容は、家庭内のことから世界の情勢についてまで、いくつでも広がっていきます。そんな時の父や兄はとても素直に見えます。

●その中で、一度兄の大学について話したことがありました。私には、兄が二人いるのですが、その時二番目の高校生の兄が、一番上の大学生の兄の浪人したことについて文句を言いました。すると、一番上の兄は怒り、二人の兄

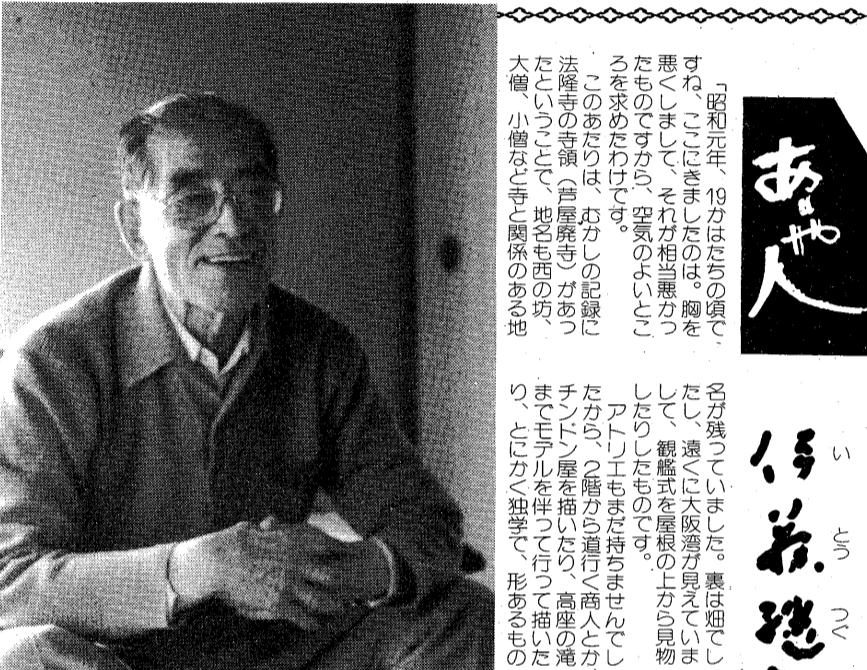

あや人

昭和元年、19方ははたちの頃で、ここに生まれました。胸を悪くして、それが相当悪かつたもので、空気のよいところを求めたわけです。

このあたりは、むかし記録に法隆寺の寺領(芦屋院寺)があったところ。地名も西の坊、大僧、小僧など寺と関係のある地名が残っていました。裏は畑で、遠くには大阪湾が見えています。観音堂を屋根の上から見物したのです。

アト工もまだ持ちませんでした。たから、二階から道行く商人とカチンと屋を叩いたり、高座の滝までモデルを伴って行って描いたり、とにかく独学で、形あるもの

を個性で表現する、自分で自分の形をつくりあげていく、模索の時代です。

●絵というのは置かれた立場で画面に影響します。ほくの時代は戦争の経験をしていて、シベリア、満州で非常な悲惨な姿をみている。これはあまりに残酷な情景で描けなかつたですね。一時、暗い作品を描いた時代があります。それは例えば、インド、カンボジアを訪ねた頃の作品ですね。現地の生活が悲惨で、そこから絵に影響を受けた。また、大学で教師をつつていた頃、学生運動がさかんで学生諸君からやられて、気持ちもうつろつてしまっています。絵も暗い状況がうつらいつつ作品も暗い作品が多くなっています。

●最近、明るい色彩の作品が多くなっています。子どもを題材にした作品が主で、長く子どもを指導

●伊藤藤郎さん。明治40年生まれ。新制作協会会員、前芦屋美術協会会長、大手前女子短期大学教授。昭和44年度市民文化賞受賞。同46年紺綬褒章受賞。山芦屋町在住。

●最近、中学生や高校生の非行化や校内暴力が、社会で大きな問題となつています。同級生や後輩を暴力で脅したり、生徒が教師を殴るといった考えられないような事態が発生しています。なぜこのようなおこりがおこるのでしょいか。なぜ暴力で訴えることしかできないのでしょうか。それは、他人のことを考えず、自分のことしか考えない、「わがまま」が、そうさせるのだと思います。

●私のまわりにも、暴力とまでとはいかなくても、「わがまま」は、数えきれないほどあります。例えば授業中、人の迷惑を考えず勝手に話をしたり立ち歩いたり、その時、自分一人だけ遊んだり、こんなことをしてはいけないというものは常識であり、小学生でもわかることです。みんなが協力していかなければならぬ学校生活にとって許せない「わがまま」な後輩の態度が悪いからといって、よつたかたつていじめたり、持物を勝手に壊したり、それが当たり前というよう願で、平然としているのです。そんなことが許されるはずはありません。暴力によつても解決はされないのです。それどころか、あとに残るのは怒りと憎しみだけなのです。

●なぜ、話し合おうとしないのでしょうか。話し合えば何らかの答えが出ると思いませんか。一言で話し合おうと思っても相手の気持ちにはありません。自分勝手な考え、なにか、自分の気持ち、考えを相手に率直に伝えねばなりません。

●私の家では、時々、父や兄がいるらなことを話して話し合います。その内容は、家庭内のことから世界の情勢についてまで、いくつでも広がっていきます。そんな時の父や兄はとても素直に見えます。

●その中で、一度兄の大学について話したことがありました。私には、兄が二人いるのですが、その時二番目の高校生の兄が、一番上の大学生の兄の浪人したことについて文句を言いました。すると、一番上の兄は怒り、二人の兄

中学生からの提言②

横尾雅子
今、私達は社会という大きな団体の中で生活しています。一人でも規則を破れば、多くの人々に迷惑をかけてしまいます。そして必ずそのしつぺ返りは、自分自身にやってくる。しつぺ返しを恐れることなく、毎日、すくすくとはどうすればよいでしょうか。私達が理想とする平和で明るい社会にするにはどうすればよいでしょうか。それは、世の中の一人ひとりが「わがまま」な心を持たないこと、どんな小さな「わがまま」でも許さない心を持つことが大切だと思います。私自身もそんな心を持つように努力したいと思います。そしていつかはここに述べたことに恥じない人間になりたいと思います。

「中学生からの提言」と題した中学生の作文集ができました。この冊子をご希望の方は、左記へお申込みください。無料でお届けします。

芦屋市役所福祉総務課事業係(精道町七番六号 ☎2121内線336)

●最近、中学生や高校生の非行化や校内暴力が、社会で大きな問題となつています。同級生や後輩を暴力で脅したり、生徒が教師を殴るといった考えられないような事態が発生しています。なぜこのようなおこりがおこるのでしょいか。なぜ暴力で訴えることしかできないのでしょうか。それは、他人のことを考えず、自分のことしか考えない、「わがまま」が、そうさせるのだと思います。

●私のまわりにも、暴力とまでとはいかなくても、「わがまま」は、数えきれないほどあります。例えば授業中、人の迷惑を考えず勝手に話をしたり立ち歩いたり、その時、自分一人だけ遊んだり、こんなことをしてはいけないというものは常識であり、小学生でもわかることです。みんなが協力していかなければならぬ学校生活にとって許せない「わがまま」な後輩の態度が悪いからといって、よつたかたつていじめたり、持物を勝手に壊したり、それが当たり前というよう願で、平然としているのです。そんなことが許されるはずはありません。暴力によつても解決はされないのです。それどころか、あとに残るのは怒りと憎しみだけなのです。

●なぜ、話し合おうとしないのでしょうか。話し合えば何らかの答えが出ると思いませんか。一言で話し合おうと思っても相手の気持ちにはありません。自分勝手な考え、なにか、自分の気持ち、考えを相手に率直に伝えねばなりません。

●私の家では、時々、父や兄がいるらなことを話して話し合います。その内容は、家庭内のことから世界の情勢についてまで、いくつでも広がっていきます。そんな時の父や兄はとても素直に見えます。

●その中で、一度兄の大学について話したことがありました。私には、兄が二人いるのですが、その時二番目の高校生の兄が、一番上の大学生の兄の浪人したことについて文句を言いました。すると、一番上の兄は怒り、二人の兄

11月の

検診だより

▶11月5日~12月10日 ◀保健センター(芦屋警察北へ100m) ☎31-1586
保健所(業平橋東へ100m) ☎32-0707

内 容	日 程	受付時間	場 所	対 象	備 考
3か月児健康診査(股関節脱臼検診併設)	12、12/10	13:30~14:30	保 健 所	満3か月から満4か月児まで	母子健康手帳持参(婦人の健康診査併設)
1歳6か月児健康診査	19	13:00~14:00	保 健 所	昭和55年4月16日~55年5月15日生まれ	母子健康手帳持参
3歳児心の検診	10、12/1、12/8 17、24	9:30~10:30 9:30~10:30 13:30~14:30	保 健 所	3歳0か月	母子健康手帳持参
3歳児健康診査	26	13:30~14:30	保 健 所	3歳1か月児	母子健康手帳持参(婦人の健康診査併設)
乳幼児健康相談	5、12/3	13:30~14:30	保 健 所		母子健康手帳持参(歯の相談含む)
乳幼児精神衛生相談(予約制)	12/1	13:30~14:30	保 健 所	3歳1か月児(学童を含む)	母子健康手帳持参
ツベルクリン反応検査	12/7	14:00~15:30	保 健 所	3か月~4歳未満児	母子健康手帳持参
ツベルクリン反応判定・BCG接種	12/9	14:00~15:30	保 健 所	BCG接種は、ツ反判定が陰性のかた	母子健康手帳持参
妊婦健康相談	6、13、20、27 12/4	9:00~10:30	保 健 所	妊婦	母子健康手帳持参
母親学級	11、18	12:45~16:00 13:00~16:00	保 健 所	妊産婦のかた	母子健康手帳持参 テキスト代 250円
家族計画相談	5、12、12/3 12/10	13:00~14:30	保 健 所	希望者	優生保護・受胎調節の相談
結核検診	7、21、28、12/5	9:00~11:00	保 健 所	16歳以上のかた	胸部レントゲン
循環器検診	7、21、28、12/5	9:00~11:00	保 健 所	40歳~64歳	血圧測定、尿検査
胃の検診(予約制)	9、11、16、18、 25、30、12/2	9:30~10:30	保 健 所	35歳以上、血族にがん患者がある場合は30歳以上	胃部レントゲン 900円
婦乳がん検診	随時	医療機関(診療時間内)	検診受託医療機関	30歳以上の婦人 直接医療機関へ	300円
子宮がん検診(予約制)	18	医療機関、診療時の午前中	検診受託医療機関	30歳以上の婦人 予約は保健センターへ	1,000円
一般健康相談	6、13、20、27 12/4	9:00~10:30	保 健 所	希望者 車いすのかたは、あらかじめご連絡ください	診察、血圧測定、各種検査、X線撮影、心電図等
健康相談	7、21、28、12/5	9:00~11:00	保 健 所	希望者	血圧測定、尿検査
精神衛生相談(予約制)	12/2	13:30~14:30	保 健 所	希望者	
歯の衛生相談	5、12/3	13:30~14:30	保 健 所	乳幼児、妊婦および一般のかた	検診と相談(歯ブラシとコップ持参)
外科整形相談(予約制)	5、12/3	13:30~14:30	保 健 所	希望者	腰痛、関節痛等 専門医による相談
検便・水質検査	9、11、16、18、25、 30、12/2、12/7、 12/9	9:00~12:00	保 健 所	希望者	特殊項目水質検査は第1、第3月曜日のみ
献血	20	10:00~15:00	消防署南側	16歳以上64歳まで	
健康チェック(予約制)	申込み多数のため、12月になります。	9:30~10:30	保 健 所	35歳以上	ドッグ式検査9項目 5,000円



猿丸太夫の墓(芦屋神社内)

奥山に紅葉ふみわけ 鳴く鹿の
声きく時ぞ 秋はかなしき
百人一首のこの歌はあまりにも有名であり、むかし芦屋の山を
想像してよむと、この愛着もまたひとりで、むかし芦屋の山を
この歌は、一回目と切るか三回目と切るかによって、昔から通
りの解釈がある。奥山に散りし紅葉をふみわけけるを、昔から通
りとするもの、秋を恋求める鹿であるとするもの、
いづれにしても、秋の悲しいまでのさびしさをしめしめ感ずる
という情感をうたいあげたもので、一見平凡ながら、不思議と秋
の静寂やものあわれが胸にせまってくる。ただ、諸国を流浪した
巡遊詩人、秋を悲しむ人の世の哀しみをうたったもの、ある
いは、はげしい恋をし、末に芦屋の山深くに隠棲した歌人の心か
うたれたもの、定かでない。

二十六歌仙の一人である猿丸太夫は、ほとんど伝記が明らかでな
く、この歌も芦屋の奥山を舞台にして歌われたもの、定かでない。
猿丸太夫は、三削遊の別名として歌われたもの、定かでない。
の専門歌人でなく巡遊詩人の徒の呼び名だといふ説
もあり、あるいは柿本人麻呂と同一人と推測がおよ
ぶなど、いわば伝説上の歌人もいえるのである。

芦屋神社は、いまも大木が境内を囲み、古い歴史
を秘めるが、こゝであるが、その隅に猿丸太夫の墳
といわれる古石塔がある。だが、この石塔は南北朝時
代のもので、猿丸太夫が、万葉集と古今集の間に
はさまれた平安前期の人とされているので、時代が合
致しない。

一八三六年の撰津名所図会には「猿丸太夫古墳、芦
屋川の傍にあり。近年此古墳の掘出せしことあり、
その昔、奥池を造つた猿丸太夫は猿丸太夫の四十四代
目の後えいと称していたといふ。この歌を愛した芦屋の人々のこころが、猿丸太夫を
芦屋に強く結びつけたかのようである。」

芦屋と猿丸太夫

健康

小児マヒ(ポリオ) ワクチン

対象：はじめての服用は昭和56年2月1日~7月31日生まれの子ども、2回目の服用は55年8月1日~56年1月31日生まれの子ども、3回目以降は2回目の服用を受けていない48か月までの子ども

日程と会場：11月6日(金) 岩園幼稚園、13日(金) 宮川幼稚園、20日(金) 山手幼稚園、25日(水) 保健センター

受付時間：14時~15時30分
注意：当日は必ず体温を計り、「芦屋市予防接種票」に記入してください。熱のある場合はお出かけください。

11月5日(1回目) 2回目会場
12月3日(3回目) 会場

インフルエンザ 予防接種

対象：満3歳以上で、保育所、幼稚園、小学校、中学校の児童・生徒

日程と会場：11月5日(1回目) 2回目会場
12月3日(3回目) 会場

受付時間：14時~15時30分
注意：お断りします。

11月10日 山手幼稚園
11月17日 宮川幼稚園
11月24日 岩園幼稚園
12月1日 保健センター
12月8日 山手幼稚園
12月15日 宮川幼稚園
12月22日 岩園幼稚園
12月29日 保健センター

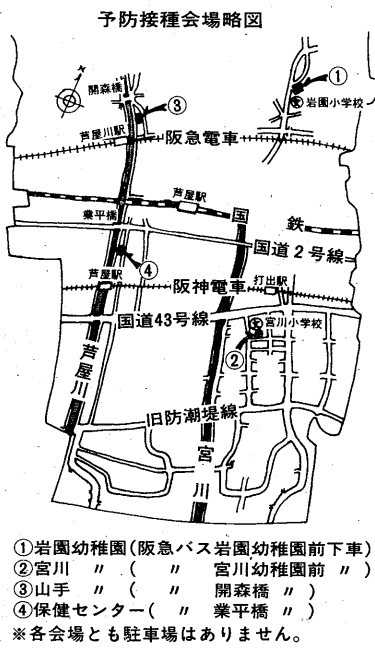

献血は人間同士の助け合い

今もどこかで輸血を必要とするような手術や治療が行なわれています。貴重な生命を助けられるのは健康なあなたです。献血へ皆さんのご協力を願います。

日時：11月20日(金)10時~15時
会場：消防署南側
年齢：16歳以上64歳

がん検診を受けよう

がんは40歳以上に多く発生し、男女とも胃がんがトップを占め、男性では肺がん、女性では子宮がんがこれに次いでいます。子宮がんの予防は、早期発見が最も有効な手段となつていきます。がんは自覚症状がないうちに治すことが難しく、1回は必ずがん検診を受けて安心しましょう。

【がんの危険信号】
胃のぐあいが悪く、食欲がなくなり、おりのや不正出血、子宮がん乳房にしこり、乳がん

難病に治療費等の助成

難病でお困りのかたに、治療費などを助成する制度があります。国・県では治療費の一部を助成しては、療養費の補助をしています。詳しくは、芦屋保健所(☎0707)または、市保健センター(☎1586)まで。

健康メロ

健康の目ざし

健康の目ざしは、朝の目覚めがよくなること、第2は、日常生活が活動的であること、立ち居ふるまおろく、不健康な証候でもおろく、第3は、年相応の仕事にも、またある程度環境

健康の目ざしは、朝の目覚めがよくなること、第2は、日常生活が活動的であること、立ち居ふるまおろく、不健康な証候でもおろく、第3は、年相応の仕事にも、またある程度環境

犬・猫を正しく飼いましょう

○不幸な犬や猫を増やさぬために…捨てない、去勢・避妊手術は獣医に
○道路や公園を犬のフンでよごさない…人に迷惑をかけない、犬の放し飼いをしない

■毎月第1水曜日は不用ねこの引取り日■
時間…9時20分~9時55分 場所…市役所北側 内容…いらなくなった飼猫、所有者の判明しない拾得猫 費用…1匹3,000円(県の収入証紙を購入のこと)、ただし生後6か月以内、体重2.5kg以下、拾得猫は無料
※不用愛玩動物の引取りや動物が死んだ場合は衛生総務課(☎2121内線352)までご連絡ください。

日直医師

11月8日(日)	平岡医院(産婦・小児科) 打出小籠町6-12 (阪神打出駅北100メートル)
15日(日)	北岡医院(内科・小児科) 大槻町3-17 (本通り商店街中ほど)
22日(日)	山田医院(内科) 南宮町11-16 (精道中学校南西すく)
23日(月)	富永医院(外科) 若宮町6-7 (阪神打出駅西南約150メートル)
29日(日)	宮本医院(産婦人科) 吳川町15-23 (阪急バス吳川町バス停南100メートル)
12月6日(日)	甲陽病院(産婦人科・内科) 松ノ内町3-2 (国鉄芦屋駅西約200メートル)

【午前9時から午後5時まで待機します】

会と催し



ルナ・ホール(予定)

大ホール 5日(木) 13時 30分: 家庭教育を考えるシンポジウム(無料) 6日(金) 14時、17時 30分: モンテメレル1周年記念コンサート「岸洋子リサイタル」招待券(一部有料) 8日(日) 10時: 連盟創立10周年記念吟詠詩舞大会(無料) 11日(水) 18時 30分: 楽の会第9回コンサート(1,000円)

アシヤ・ミニ、コンサート

日時: 11月20日(金) 19時、21時 会場: 市民センター音楽室 内容: ハープ独奏・アルペジオの夕べ 出演: 松原浩子 費用: 2,000円(3か月分費用として) 申込み: 当日会場へ(入会者募集していません) 問合せ: 市民センター事業係 (☎4995)

芦屋市民文化祭

ルナ・大ホール 8日(日) 9時 30分: 連盟創立10周年記念吟詠詩舞大会(無料) 14日(土) 14時、18時: 青い森の子ども劇場(前売: 1,000円、当日: 800円) 15日(日) 10時: 秋の民謡おさらい会(無料) 18時: 神戸海星女子学院短期大学第11回イブニングコンサート(300円) (小ホール) 7日(土) 16時: フルートサークル「あんだんて」第2回演奏会(無料) 8日(日) 13時 30分: 第14回アシヤ・ミニコンサート発表会(無料) 22日(日) 9時: ピアノ発表会(無料) 23日(月) 14時: ピアノ発表会(無料) 29日(日) 14時: ピアノ発表会(無料)

「女王メディア」キャスト募集

芦屋市ルナ・ホール協会では、各関係団体の協力を得て、一月二十三日(土)にルナ・ホールにおいて、「女王メディア」を催します。この演劇の出演者を募集します。日時: 11月18日(水)、19日(木) 18時 30分から受付(体操服、筆記具持参) 会場: 市民センター本館403室 資格: 阪神間に住む18歳以上の男女で、指定する練習日に

第6回にじます釣り大会

市民の憩いの場所として親しまれ、休日ともなれば家族づれでにぎわう芦屋川で、平田・津知町自治会、子ども会の主催、川西地区ふるさとづくり協議会の後援のもと、第6回にじます釣り大会が開かれます。これは、雑草、あきかん、ゴミの美化運動を兼ねた芦屋川ふるさとづくりの一環として行なわれるものです。おさらいあわせのうなぎ多数参加ください。日時: 11月7日(土) 9時、17時、8日(日) 8時、15時 場所: 市民センター西の芦屋川 入場料: 2匹まで500円、竿・貸(1回150円)も用意してありますが、お持ちのかたはできるだけご持参ください。

市民ハイキング

日時: 11月8日(日) 7時 雨天決行(この場合コースを変更することがあります) 集合場所: 阪急芦屋川駅改札前 コース: 芦屋-阿倍野橋-尺土-御所-ロープウェイ-葛城-楠瀬ノ滝-天神ノ森-萬代山頂-青崩-森屋-富田林-山頂-阿倍野橋(解散) 15km (健脚向) 持物: 昼食、水筒、雨具 参加費: おとな1,600円、子ども800円 服装: 運動靴が登山靴で、持ち物: 当日、午前9時30分、9時50分まで、芦屋公園南側受付

市民力テスト

日時: 11月24日(火)、19日(木) 13時 30分、15時、夜の部は18時 30分、20時 会場: 体育館競技場 参加対象: 市内在住、在勤の成人で健康な方 テスト内容: 握力、反復横とび、垂直とび、ジグザグドリブル、持続走の5種目 申込み: 11月19日(木)までに、体育館・青少年センターへ(先着各50名) 問合せ: 体育館・青少年センター (☎8228)

親子たいそう

日時: 11月17日(火)、19日(木) 14時、15時、25日(水)、27日(金) 10時、11時 会場: 11月17日、19日は岩園幼稚園 25日、27日は市立体育館 服装: 体操のできる服装 申込み: 当日会場、開催時間の20分前から5分前まで 問合せ: 体育館・青少年センター (☎8228)

市民力テスト

日時: 11月24日(火)、19日(木) 13時 30分、15時、夜の部は18時 30分、20時 会場: 体育館競技場 参加対象: 市内在住、在勤の成人で健康な方 テスト内容: 握力、反復横とび、垂直とび、ジグザグドリブル、持続走の5種目 申込み: 11月19日(木)までに、体育館・青少年センターへ(先着各50名) 問合せ: 体育館・青少年センター (☎8228)

市民力テスト

日時: 11月24日(火)、19日(木) 13時 30分、15時、夜の部は18時 30分、20時 会場: 体育館競技場 参加対象: 市内在住、在勤の成人で健康な方 テスト内容: 握力、反復横とび、垂直とび、ジグザグドリブル、持続走の5種目 申込み: 11月19日(木)までに、体育館・青少年センターへ(先着各50名) 問合せ: 体育館・青少年センター (☎8228)

市民力テスト

日時: 11月24日(火)、19日(木) 13時 30分、15時、夜の部は18時 30分、20時 会場: 体育館競技場 参加対象: 市内在住、在勤の成人で健康な方 テスト内容: 握力、反復横とび、垂直とび、ジグザグドリブル、持続走の5種目 申込み: 11月19日(木)までに、体育館・青少年センターへ(先着各50名) 問合せ: 体育館・青少年センター (☎8228)

市民力テスト

日時: 11月24日(火)、19日(木) 13時 30分、15時、夜の部は18時 30分、20時 会場: 体育館競技場 参加対象: 市内在住、在勤の成人で健康な方 テスト内容: 握力、反復横とび、垂直とび、ジグザグドリブル、持続走の5種目 申込み: 11月19日(木)までに、体育館・青少年センターへ(先着各50名) 問合せ: 体育館・青少年センター (☎8228)

市民力テスト

日時: 11月24日(火)、19日(木) 13時 30分、15時、夜の部は18時 30分、20時 会場: 体育館競技場 参加対象: 市内在住、在勤の成人で健康な方 テスト内容: 握力、反復横とび、垂直とび、ジグザグドリブル、持続走の5種目 申込み: 11月19日(木)までに、体育館・青少年センターへ(先着各50名) 問合せ: 体育館・青少年センター (☎8228)

市民力テスト

日時: 11月24日(火)、19日(木) 13時 30分、15時、夜の部は18時 30分、20時 会場: 体育館競技場 参加対象: 市内在住、在勤の成人で健康な方 テスト内容: 握力、反復横とび、垂直とび、ジグザグドリブル、持続走の5種目 申込み: 11月19日(木)までに、体育館・青少年センターへ(先着各50名) 問合せ: 体育館・青少年センター (☎8228)

市民力テスト

日時: 11月24日(火)、19日(木) 13時 30分、15時、夜の部は18時 30分、20時 会場: 体育館競技場 参加対象: 市内在住、在勤の成人で健康な方 テスト内容: 握力、反復横とび、垂直とび、ジグザグドリブル、持続走の5種目 申込み: 11月19日(木)までに、体育館・青少年センターへ(先着各50名) 問合せ: 体育館・青少年センター (☎8228)

燃えるゴミの収集

台所ゴミ、紙くずはポリ袋かポリバケツに入れ、午前8時30分までに決められたステーションへ。月・水・金曜日: 収集地区 国鉄線以北の各町 木曜日: 収集地区: 阪急線以北の各町(奥池町、奥池南町を除く) 火曜日: 収集地区: 阪急線以南の各町(奥池町、奥池南町を除く) 土曜日: 収集地区: 芦屋浜住宅団地を除く国道43号線以南の各町

燃えないゴミの収集

カン・ビン・陶器のわれ物(三輪車やテレビより大きい物は大型ゴミ)等は、午後0時30分までにステーションへ出し、決められたステーションへ出します。

大型ゴミの収集

おおむね、4か月に1回の周期で各町ごとに順次実施しています。午前8時30分までに、決められたステーションへ出します。

11月収集予定

5日(木) 翠ヶ丘 11日(水) 大原 12日(木) 親王塚 18日(水) 浜 19日(木) 大東 25日(水) 西蔵 26日(木) 呉川 12月の収集予定 2日(水) 松浜、伊勢、平田

あしや村冬期閉鎖

青少年野外活動センター「あしや村」は、冬期には閉鎖し、入山道および場内は凍結し危険なため、11月24日から来年3月中旬まで閉鎖します。なお、開村日程は本紙3月号でお知らせします。

予備調理員募集

募集人員: 若干名(男女不問) 問合せ: 市立芦屋病院事務局 勤務給食係 (☎2156 内線33)

市民ハイキング

日時: 11月8日(日) 7時 雨天決行(この場合コースを変更することがあります) 集合場所: 阪急芦屋川駅改札前 コース: 芦屋-阿倍野橋-尺土-御所-ロープウェイ-葛城-楠瀬ノ滝-天神ノ森-萬代山頂-青崩-森屋-富田林-山頂-阿倍野橋(解散) 15km (健脚向) 持物: 昼食、水筒、雨具 参加費: おとな1,600円、子ども800円 服装: 運動靴が登山靴で、持ち物: 当日、午前9時30分、9時50分まで、芦屋公園南側受付

市民力テスト

日時: 11月24日(火)、19日(木) 13時 30分、15時、夜の部は18時 30分、20時 会場: 体育館競技場 参加対象: 市内在住、在勤の成人で健康な方 テスト内容: 握力、反復横とび、垂直とび、ジグザグドリブル、持続走の5種目 申込み: 11月19日(木)までに、体育館・青少年センターへ(先着各50名) 問合せ: 体育館・青少年センター (☎8228)

市民力テスト

日時: 11月24日(火)、19日(木) 13時 30分、15時、夜の部は18時 30分、20時 会場: 体育館競技場 参加対象: 市内在住、在勤の成人で健康な方 テスト内容: 握力、反復横とび、垂直とび、ジグザグドリブル、持続走の5種目 申込み: 11月19日(木)までに、体育館・青少年センターへ(先着各50名) 問合せ: 体育館・青少年センター (☎8228)

市民力テスト

日時: 11月24日(火)、19日(木) 13時 30分、15時、夜の部は18時 30分、20時 会場: 体育館競技場 参加対象: 市内在住、在勤の成人で健康な方 テスト内容: 握力、反復横とび、垂直とび、ジグザグドリブル、持続走の5種目 申込み: 11月19日(木)までに、体育館・青少年センターへ(先着各50名) 問合せ: 体育館・青少年センター (☎8228)

市民力テスト

日時: 11月24日(火)、19日(木) 13時 30分、15時、夜の部は18時 30分、20時 会場: 体育館競技場 参加対象: 市内在住、在勤の成人で健康な方 テスト内容: 握力、反復横とび、垂直とび、ジグザグドリブル、持続走の5種目 申込み: 11月19日(木)までに、体育館・青少年センターへ(先着各50名) 問合せ: 体育館・青少年センター (☎8228)

市民力テスト

日時: 11月24日(火)、19日(木) 13時 30分、15時、夜の部は18時 30分、20時 会場: 体育館競技場 参加対象: 市内在住、在勤の成人で健康な方 テスト内容: 握力、反復横とび、垂直とび、ジグザグドリブル、持続走の5種目 申込み: 11月19日(木)までに、体育館・青少年センターへ(先着各50名) 問合せ: 体育館・青少年センター (☎8228)

市民力テスト

日時: 11月24日(火)、19日(木) 13時 30分、15時、夜の部は18時 30分、20時 会場: 体育館競技場 参加対象: 市内在住、在勤の成人で健康な方 テスト内容: 握力、反復横とび、垂直とび、ジグザグドリブル、持続走の5種目 申込み: 11月19日(木)までに、体育館・青少年センターへ(先着各50名) 問合せ: 体育館・青少年センター (☎8228)

市民力テスト

日時: 11月24日(火)、19日(木) 13時 30分、15時、夜の部は18時 30分、20時 会場: 体育館競技場 参加対象: 市内在住、在勤の成人で健康な方 テスト内容: 握力、反復横とび、垂直とび、ジグザグドリブル、持続走の5種目 申込み: 11月19日(木)までに、体育館・青少年センターへ(先着各50名) 問合せ: 体育館・青少年センター (☎8228)

市民力テスト

日時: 11月24日(火)、19日(木) 13時 30分、15時、夜の部は18時 30分、20時 会場: 体育館競技場 参加対象: 市内在住、在勤の成人で健康な方 テスト内容: 握力、反復横とび、垂直とび、ジグザグドリブル、持続走の5種目 申込み: 11月19日(木)までに、体育館・青少年センターへ(先着各50名) 問合せ: 体育館・青少年センター (☎8228)

市民力テスト

日時: 11月24日(火)、19日(木) 13時 30分、15時、夜の部は18時 30分、20時 会場: 体育館競技場 参加対象: 市内在住、在勤の成人で健康な方 テスト内容: 握力、反復横とび、垂直とび、ジグザグドリブル、持続走の5種目 申込み: 11月19日(木)までに、体育館・青少年センターへ(先着各50名) 問合せ: 体育館・青少年センター (☎8228)

市民力テスト

日時: 11月24日(火)、19日(木) 13時 30分、15時、夜の部は18時 30分、20時 会場: 体育館競技場 参加対象: 市内在住、在勤の成人で健康な方 テスト内容: 握力、反復横とび、垂直とび、ジグザグドリブル、持続走の5種目 申込み: 11月19日(木)までに、体育館・青少年センターへ(先着各50名) 問合せ: 体育館・青少年センター (☎8228)

市民力テスト

日時: 11月24日(火)、19日(木) 13時 30分、15時、夜の部は18時 30分、20時 会場: 体育館競技場 参加対象: 市内在住、在勤の成人で健康な方 テスト内容: 握力、反復横とび、垂直とび、ジグザグドリブル、持続走の5種目 申込み: 11月19日(木)までに、体育館・青少年センターへ(先着各50名) 問合せ: 体育館・青少年センター (☎8228)

市民力テスト

日時: 11月24日(火)、19日(木) 13時 30分、15時、夜の部は18時 30分、20時 会場: 体育館競技場 参加対象: 市内在住、在勤の成人で健康な方 テスト内容: 握力、反復横とび、垂直とび、ジグザグドリブル、持続走の5種目 申込み: 11月19日(木)までに、体育館・青少年センターへ(先着各50名) 問合せ: 体育館・青少年センター (☎8228)

市民力テスト

日時: 11月24日(火)、19日(木) 13時 30分、15時、夜の部は18時 30分、20時 会場: 体育館競技場 参加対象: 市内在住、在勤の成人で健康な方 テスト内容: 握力、反復横とび、垂直とび、ジグザグドリブル、持続走の5種目 申込み: 11月19日(木)までに、体育館・青少年センターへ(先着各50名) 問合せ: 体育館・青少年センター (☎8228)

市民力テスト

日時: 11月24日(火)、19日(木) 13時 30分、15時、夜の部は18時 30分、20時 会場: 体育館競技場 参加対象: 市内在住、在勤の成人で健康な方 テスト内容: 握力、反復横とび、垂直とび、ジグザグドリブル、持続走の5種目 申込み: 11月19日(木)までに、体育館・青少年センターへ(先着各50名) 問合せ: 体育館・青少年センター (☎8228)

市民力テスト

日時: 11月24日(火)、19日(木) 13時 30分、15時、夜の部は18時 30分、20時 会場: 体育館競技場 参加対象: 市内在住、在勤の成人で健康な方 テスト内容: 握力、反復横とび、垂直とび、ジグザグドリブル、持続走の5種目 申込み: 11月19日(木)までに、体育館・青少年センターへ(先着各50名) 問合せ: 体育館・青少年センター (☎8228)

市民力テスト

日時: 11月24日(火)、19日(木) 13時 30分、15時、夜の部は18時 30分、20時 会場: 体育館競技場 参加対象: 市内在住、在勤の成人で健康な方 テスト内容: 握力、反復横とび、垂直とび、ジグザグドリブル、持続走の5種目 申込み: 11月19日(木)までに、体育館・青少年センターへ(先着各50名) 問合せ: 体育館・青少年センター (☎8228)

市民力テスト

日時: 11月24日(火)、19日(木) 13時 30分、15時、夜の部は18時 30分、20時 会場: 体育館競技場 参加対象: 市内在住、在勤の成人で健康な方 テスト内容: 握力、反復横とび、垂直とび、ジグザグドリブル、持続走の5種目 申込み: 11月19日(木)までに、体育館・青少年センターへ(先着各50名) 問合せ: 体育館・青少年センター (☎8228)

市民力テスト

日時: 11月24日(火)、19日(木) 13時 30分、15時、夜の部は18時 30分、20時 会場: 体育館競技場 参加対象: 市内在住、在勤の成人で健康な方 テスト内容: 握力、反復横とび、垂直とび、ジグザグドリブル、持続走の5種目 申込み: 11月19日(木)までに、体育館・青少年センターへ(先着各50名) 問合せ: 体育館・青少年センター (☎8228)

市民力テスト

日時: 11月24日(火)、19日(木) 13時 30分、15時、夜の部は18時 30分、20時 会場: 体育館競技場 参加対象: 市内在住、在勤の成人で健康な方 テスト内容: 握力、反復横とび、垂直とび、ジグザグドリブル、持続走の5種目 申込み: 11月19日(木)までに、体育館・青少年センターへ(先着各50名) 問合せ: 体育館・青少年センター (☎8228)

市民力テスト

日時: 11月24日(火)、19日(木) 13時 30分、15時、夜の部は18時 30分、20時 会場: 体育館競技場 参加対象: 市内在住、在勤の成人で健康な方 テスト内容: 握力、反復横とび、垂直とび、ジグザグドリブル、持続走の5種目 申込み: 11月19日(木)までに、体育館・青少年センターへ(先着各50名) 問合せ: 体育館・青少年センター (☎8228)

市民力テスト

日時: 11月24日(火)、19日(木) 13時 30分、15時、夜の部は18時 30分、20時 会場: 体育館競技場 参加対象: 市内在住、在勤の成人で健康な方 テスト内容: 握力、反復横とび、垂直とび、ジグザグドリブル、持続走の5種目 申込み: 11月19日(木)までに、体育館・青少年センターへ(先着各50名) 問合せ: 体育館・青少年センター (☎8228)

市民力テスト

日時: 11月24日(火)、19日(木) 13時 30分、15時、夜の部は18時 30分、20時 会場: 体育館競技場 参加対象: 市内在住、在勤の成人で健康な方 テスト内容: 握力、反復横とび、垂直とび、ジグザグドリブル、持続走の5種目 申込み: 11月19日(木)までに、体育館・青少年センターへ(先着各50名) 問合せ: 体育館・青少年センター (☎8228)

市民力テスト

日時: 11月24日(火)、19日(木) 13時 30分、15時、夜の部は18時 30分、20時 会場: 体育館競技場 参加対象: 市内在住、在勤の成人で健康な方 テスト内容: 握力、反復横とび、垂直とび、ジグザグドリブル、持続走の5種目 申込み: 11月19日(木)までに、体育館・青少年センターへ(先着各50名) 問合せ: 体育館・青少年センター (☎8228)

市民力テスト

日時: 11月24日(火)、19日(木) 13時 30分、15時、夜の部は18時 30分、20時 会場: 体育館競技場 参加対象: 市内在住、在勤の成人で健康な方 テスト内容: 握力、反復横とび、垂直とび、ジグザグドリブル、持続走の5種目 申込み: 11月19日(木)までに、体育館・青少年センターへ(先着各50名) 問合せ: 体育館・青少年センター (☎8228)

市民力テスト

日時: 11月24日(火)、19日(木) 13時 30分、15時、夜の部は18時 30分、20時 会場: 体育館競技場 参加対象: 市内在住、在勤の成人で健康な方 テスト内容: 握力、反復横とび、垂直とび、ジグザグドリブル、持続走の5種目 申込み: 11月19日(木)までに、体育館・青少年センターへ(先着各50名) 問合せ: 体育館・青少年センター (☎8228)

市民力テスト

日時: 11月24日(火)、19日(木) 13時 30分、15時、夜の部は18時 30分、20時 会場: 体育館競技場 参加対象: 市内在住、在勤の成人で健康な方 テスト内容: 握力、反復横とび、垂直とび、ジグザグドリブル、持続走の5種目 申込み: 11月19日(木)までに、体育館・青少年センターへ(先着各50名) 問合せ: 体育館・青少年センター (☎8228)

市民力テスト

日時: 11月24日(火)、19日(木) 13時 30分、15時、夜の部は18時 30分、20時 会場: 体育館競技場 参加対象: 市内在住、在勤の成人で健康な方 テスト内容: 握力、反復横とび、垂直とび、ジグザグドリブル、持続走の5種目 申込み: 11月19日(木)までに、体育館・青少年センターへ(先着各50名) 問合せ: 体育館・青少年センター (☎8228)

市民力テスト

日時: 11月24日(火)、19日(木) 13時 30分、15時、夜の部は18時 30分、20時 会場: 体育館競技場 参加対象: 市内在住、在勤の成人で健康な方 テスト内容: 握力、反復横とび、垂直とび、ジグザグドリブル、持続走の5種目 申込み: 11月19日(木)までに、体育館・青少年センターへ(先着各50名) 問合せ: 体育館・青少年センター (☎8228)

市民力テスト

日時: 11月24日(火)、19日(木) 13時 30分、15時、夜の部は18時 30分、20時 会場: 体育館競技場 参加対象: 市内在住、在勤の成人で健康な方 テスト内容: 握力、反復横とび、垂直とび、ジグザグドリブル、持続走の5種目 申込み: 11月19日(木)までに、体育館・青少年センターへ(先着各50名) 問合せ: 体育館・青少年センター (☎8228)

古新聞・古雑誌などの集団回収を実施... 市では10月から報酬制度を実施し、現在、団体登録を受付中です。●登録のまだの団体は至急ご連絡ください。用紙などを送付します。●11月14日(土)までの受付分に限り、報酬金は10月1日にさかのぼって適用します。●連絡先... 環境施設課 (☎5391)、衛生総務課 (☎2121内線351・352)

童美展作品募集 対象... 幼稚園、保育所、その他の幼児の絵画、立体作品 50円 会期... 12月2日(水)~7日(月) 審査を行ない、入選作のみ展示 会場... 市民センター 問合せ... 市民センター事業係 (☎4995)

ルナ・名画観賞会 日時... 12月25日(金) ①13時~、②15時30分~ 会場... ルナ・ホール 内容... アドベンチャーファミリーほか 1本 入場料... 1人400円

秋の全国火災予防運動 毎日が防火デーです ほくの家 11月26日~12月2日