

みんなの市民憲章

7月は河川愛護月間です

- 水あそびのシーズンです
- 子どもたちが安全にあそぶためにも、川にガラス片やゴミを捨てないよう
- 川原で犬を放したり、犬の糞を放置しないでください



# 広報あしや

芦屋市の人口と面積

—55年6月1日推計人口—

人口総数	81,232	世帯数	25,864
男	38,953		
女	42,279	面積	17.31km <sup>2</sup>
市役所の電話 31局2121番			

昭和55年 7月5日 第416号

発行所 芦屋市精道町7-6 芦屋市役所 発行人 芦屋市長 編集 公聴広報課 毎月1回5日発行 全世帯配布 昭和29年1月25日第3種郵便物認可 (定価2円)

## 新築工事着々進む 芦屋保健所

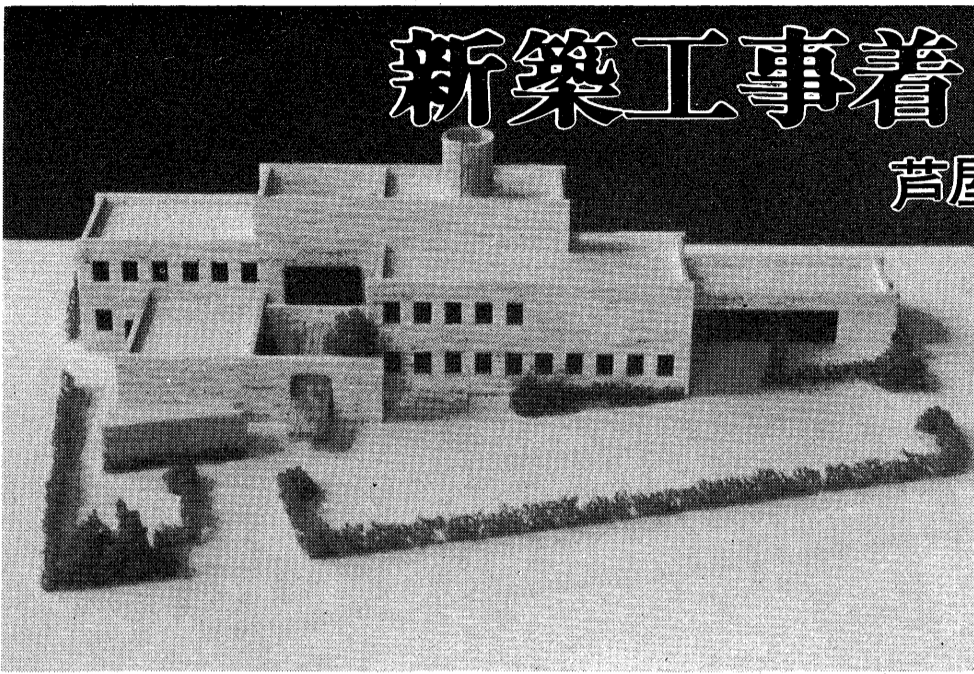

「芦屋市民の保健所」として市民のかたに利用され、親しまれてきた県立芦屋保健所がこの秋に新築移転されることになりました。現在の保健所は昭和二十六年に建築された木造のため老朽化が著しく、建替えの必要に迫られていたものです。現在の場所では建替えるとすれば、敷地の関係から県道をはさんで建物分割され、事務効率も悪く、利用者にも不便をかけるため移転することになったのです。

新しい保健所は、現在地から東へ約百メートル余り行った「公光町一番地」で、元機動班詰所および駐車場の跡地に総工費一億八千万円をかけて建設されることになっており、現在工事は九月末の完成に向けて着々と進んでいます。

### 一階ホールは市民のいこいの場に

建物規模は、敷地面積が千三百八平方メートル、鉄筋コンクリート、二階建(一部三階)、延面積九百六十二平方メートルとなっています。

建物の特徴としては、保健所が県の行政機関であることから、特に一階に県民ホールを設け市民の情報交換の場、県政広報の場とするほか、壁画などをホールに掲げたり、アプローチを工夫して静かな雰囲気をもたせ市民のいこいの場となるよう配慮されています。

### 和室の相談室で健康上の悩みを

市民のかたに落ちついた気分での健康上の悩みを打ち明けていただき、色々と相談に応じることができるよう相談室は「和室」にしています。

また、同保健所の特徴ある事業として行なわれている母子の精神衛生相談事業(三歳児心の検診

### 市立芦屋病院

#### 眼科に新規医療機器の導入

このほど市立芦屋病院の眼科に県下でも数少ない「レーザー光凝固装置」を導入しました。この装置は、今まで治療方法のなかった重症の糖尿病性網膜症、中心性網膜静脈血栓症、網膜はく離などに威力を発揮するものです。ひとみから光をあてるだけでですから、これまでのように麻酔の注射をしたり、眼球にメスを加えたりするこ

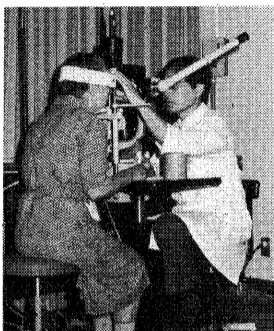

となく、必要な手術を行なえる最も新しい装置です。

### 市立芦屋病院のご案内

市立芦屋病院では、外来初診者の受付を下表のとおり行なっています。

#### ▶ 外来初診受付時間一覽表 ◀

科目	午前 8:30~11:30 (土曜日~11:00)		午後 12:45~14:00
	内科	月・火・水・木・金・土	月・火・水・木・金
小児科	月・火・水・木・金・土	月・水・金 ①1か月児検診	
外科	月・火・水・木・金・土		
泌尿器科	月・火・水・木・金・土		
産婦人科	月・火・水・木・金・土		
眼科	月・水・木・金		
歯科	火・金		

●お問合せは市立芦屋病院事務局業務課 (☎2156)まで。

兵庫県、阪神間六市一町、各医師会および兵庫医科大学が協力して「阪神地区救命救急センター」が、西宮市武庫川町にある兵庫医科大学病院に併設されました。



### 第三次救急施設 救命救急センターが開設

て、生命にかかわる超重症救急患者の治療を引き受ける医療機関として「阪神地区救命救急センター」が、西宮市武庫川町にある兵庫医科大学病院に併設されました。

救急医療制度は、救急医療を円滑に運営するために、一次救急(初期の救急治療)、二次救急(一次救急の後方医療機関として重症患者の救急治療)および三次救急(一次、二次救急の後方医療機関として超重症患者の救急治療)からなっており、それぞれ症状に合った救急治療を行なうものです。

同センターは、三次救急に該当するため一般市民が直接に救急治療を申し込むことはできませんのでご注意ください。

### 芦屋保健所見取図

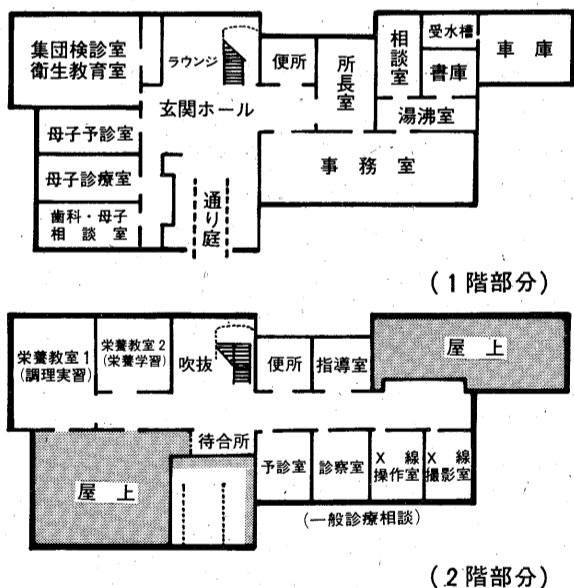

など)や栄養改善、食生活指導事業をさらに推進しながら県政と市民とのつながりを深めることができるとともに部屋の配置も考慮されています。公衆衛生の面からも一般成人と乳幼児の検診場所を階で区分するなど内部構造に工夫が施されているほか、外部構造も本市にふさわしい設計がされています。

## “交通事故非常事態”を宣言

兵庫県では、今年に入って、若者の無謀な運転やルールの基本を忘れた歩行者、自転車利用者の死亡が急増し、4月29日以降、全国第1位というきわめて憂慮すべき事態になっています。このため、県では非常事態を宣言し、5月24日付で「交通事故防止緊急対策本部」を設置し、交通事故の防止に全力をあげることになりました。運転者も歩行者も交通安全に心がけてください。また、夏休みも近づき、子どもやお年寄りを交通事故から守るため、家庭で交通安全を実践するための話し合いをしましょう。

夏の交通事故防止運動 7月21日~8月31日

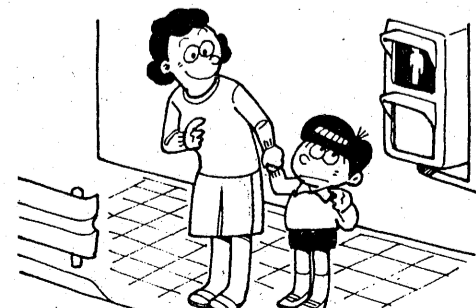

主催：社会を明るくする運動 芦屋市実施委員会

第30回 ▶ 7月1日~31日 ◀

# 社会を明るくする運動

近年、中学・高校生による非行が増加し、非行の低年齢化が進んでいます。次代を担う青少年の非行は私たちのみんなの問題であり、今回の運動は「青少年の非行防止と更正促進」に重点目標を置いて推進していきます。

### 青少年に関する悩みごと相談

- 日時…7月8日(火) 午後1時~4時(受付は午後3時30分まで)
- 会場…市役所2階第1会議室 電話でのご相談も受け付けます (☎2121内線603)

### 青少年問題を考える会

- 日時…7月10日(木) 午前10時~正午
- 会場…ルナ・ホール
- テーマ…最近の青少年問題とこれからの家庭教育
- 講師…六甲カウンセリング研究所 井上敏明氏

### 更正保護映画会

- 日時…7月12日(土) 午後1時30分~3時
- 会場…青少年センター研究室
- 映画…「明日に」と他1編 映画を中心にした話合い

### 住民集会

- 日時…7月23日(水) 午後1時30分~3時
- 会場…打出集会所 映画と話合いの会

『防ごう非行、助けよう立ち直り』



# 水は生活のみなもと

## 水の週間8/1~8/7

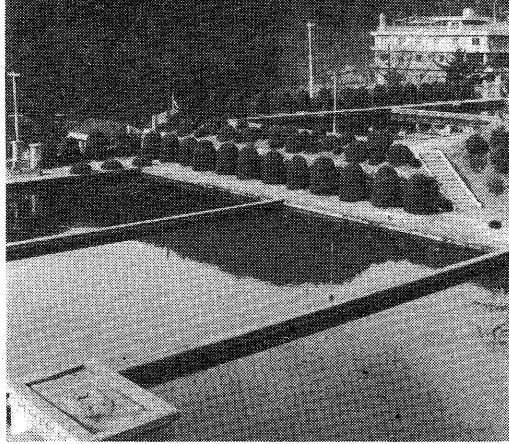

**私たちの生活と水**

私たちの生活にとって、水はなくてはならない大切なものです。水なしでは一日として生活ができません。しかも、水は他に代わりを求めることのできない貴重なものです。家庭での水の用途をみますと、各家庭によっていくぶん違いますが、全国的にはおおむねグラフ1のようになっています。

グラフ1 家庭用水の用途

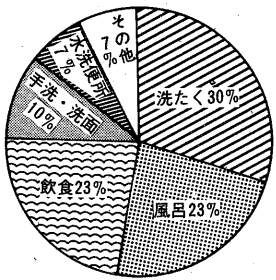

### 増える水の使用量

昭和五十四年度における本市の一日一人当たりの水の平均使用量は三百九リットルとなっており、これはふつうのバケツで約二十六杯分にもなります。これを年次別にみるとグラフ2のようになっており、年々使用量も増加していることがわかります。

グラフ2は、自己水源と受水について年次別に比較したものです。年々水の使用量が增大しているため、本市でも水源確保が緊急の課題になっていきます。特に、昭和六十年以降には水不足の事態が予想されますので、本年度から自己水源の開発に着手しています。

グラフ2 1日1人平均使用量

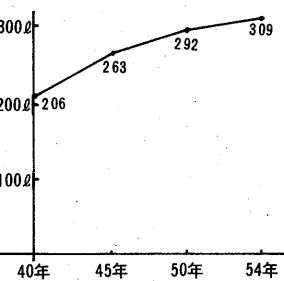

グラフ3 自己水源・受水比較

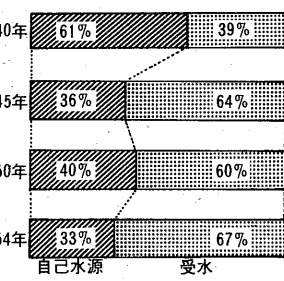

グラフ4 水の原価推移

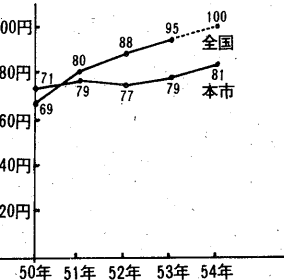

人間は水がなければ、十日以上生命を維持することはできません。大昔から人々は水の周辺に集まって生活をしてきました。水は人類の生命を守り、生活を支え、そして人類の文明発展のみならず、さまざまな貴重なものです。この貴重な水も最近の異常気象により、年間降雨量は減少の傾向にあります。こうした状況のなかで、水の重要性を認識していただくため八月一日から七日まで「水の週間」がじまります。

**水道の水源**

本市の水源は奥山浄水場、六蔵荘浄水場の自己水源と、阪神水道企業団から受水しています。グラ

### 水の原価

昭和五十四年度における本市の水の原価は、一方メートル当たり八十一円二角二厘とあります。しかし、この価格も物価や人件費の向上から年々漸増傾向を示しています。水の原価について年次別に

### 上手な水の使い方

十分に水を使い、しかも合理的で有効な水の利用をするためには次のことに心がけてください。

- ①必要量に応じたジャロのあけしめ
- ②洗面、炊事はあらかじめ水をくんでから
- ③洗濯は洗濯機の容量に合わせて
- ④洗いを浴槽の水は再利用を
- ⑤洗車はバケツで。

### 本市の経営概略

昭和五十四年度の決算では、総収入が九億六千五百七十一万円、総支出は七億八千七百二十一万円、差し引一億七千八百五十万円となり、収支面では、給水収益(七十二億)が中心で以下受託工事収益、分担金収入などの順になっています。費用面では、阪神水道企業団からの受水費(二十六億)、人件費(三十四億)、物

### 水道施設見学

団体で水道施設の見学希望の方は水道部へご連絡ください。また、家庭でご使用いただける小修理セットも置いてあります。水は現在も、また将来も、私たちの暮らしを支えています。水道部では、安定した水質の確保と供給に積極的に努力しています。水道のお問い合わせは水道部へ(212121内線41)

## 夏休みを有意義に

夏休みは、日ごろの学校生活でできない自主研究や趣味、鍛錬や読書などに励むとともに、家庭生活を基盤として、家族との「きずな」をいっそう強くする好機です。しかしながら、長期の休みのために、ともするとテレビにおぼれ深夜放送にふけるなど怠惰な生活に陥りやすく、ときには不測の事故にあたり、問題行動を起こしたりすることもあります。特に最近では、万引、窃盗、喫煙、さらには薬物吸引等の「過ち」をおかす小学生・中学生が増加しつつあります。

### 教科書の展示会

昭和五十六年度から、中学校の教科書が変わります。現在、市教育委員会では最もよい教科書を選ぶために検討を進めています。そこで、市民のみならず、に中学校の教科書についてのご理解を深めていただき、ご感想などもお寄せいただくために、展示会を次のように開きます。多数ご来場ください。

日時：七月六日(日)～十日(木) (午前九時～午後五時)  
ただし八日(火)は休み  
会場：市民センター二階ロビー

ただ食べて寝るだけの共同生活

## 勤労青少年の日 ● 7月19日(土)

『伸そつ 若い力ーあすを担う 働く青少年』

## あや人

極楽地武次郎 (保護司)

「わたしは、生まれたときからこの家で、根っからの芦屋人というふうな感じが、このあたりは、いわゆる新田といまして、開発地なんです。今こそ家が立ち並んでいますが、芦屋で最もへんぴな所でした。昭和4年頃から六蔵荘の開発が始まるんですが、その構想として、高級住宅地としての開発で、コンクリート道路に、電気、電話の地下ケーブル、

昭和31年から保護司を引受けていますが、いったんまちがった道に進めば、その更生には大へんな努力が必要で、保護司は、犯罪者の更生、犯罪の予防にあたる役割を持っています。当時は、それぞれに利害がからんでたいへんだったように聞いています。

「この仕事は、うまくいってあたりまえ、うまくいかなければ恨まれることもあるでしょう。親が、物事の善悪を十分に教えないうちに、まわりのものから感化される。これは社会問題ですね。」

### 犯罪には、社会全体が

きびしい目を

極楽地武次郎さん。大正3年生まれ。芦屋市農業委員会委員、芦屋市農業協同組合理事、芦屋保護区保護司会長。昭和54年藍綬褒章受章。岩園田在住。

## 第2回サマーカーニバル

—心のふるさと芦屋—

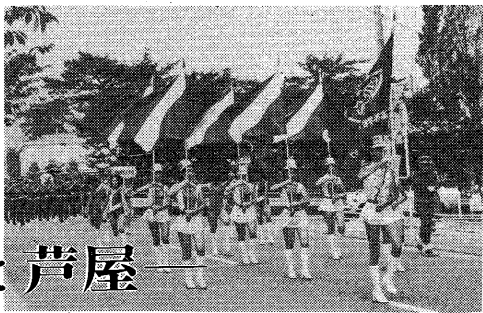

2日(土) 18:00~20:00、3日(日) 18:00~20:00

- 2日・盆踊り 18:00~20:30
- 3日・パレード 12:00~13:00
- 国鉄芦屋駅北～大正橋～芦屋川左岸線を南下～市役所～会場(芦屋公園)
- ・オープニングセレモニー 13:00~13:30

- ・市民音楽祭 13:30~16:30
- ・第1部 フォークコンテスト
- ・第2部 日本の民謡
- ・武道大会 13:30~16:30
- ・チャリティオークション 16:30~17:30
- ・盆踊り 18:00~20:00
- ・縁日 12:00~19:30

会場... 芦屋公園

8/2  
8/3

7月の

検診だより

健康センター 精道町7-6 ☎31-2121 保健所 公光町5-5 ☎32-0707

7月5日～8月7日

Table with 6 columns: 内容 (Content), 日程 (Schedule), 受付時間 (Reception Time), 場所 (Location), 対象 (Target), 備考 (Remarks). Rows include 3か月児健康診査, 1歳6か月児健康診査, 3歳児心の検診, etc.



ホテイさまと 池澤俊夫さん

池澤さん(右)が布袋(ホテイ)をまとり集められたきつかけ... は、昭和13年(28歳)に神戸の石屋さんに下着店もあつた大きな店屋の嫁(専業主婦)を発見されてからである。



愛の血液助け合い運動

例年夏季は献血者が減少し、血液が不足します。しかし、どこかで多くの手術がおこなわれ、輸血を必要とする人々がいます。

難病に治療費等の助成

市衛生部、保健所では、難病でお困りのかたに、治療費などを助成する制度があります。

がん検診を受けよう

がんは四十歳以上に多く発生し、男女とも胃がんがトップを占め、男性では肺がん、女性では子宮がんがこれに次いでいます。

食中毒にご注意

これから高温多湿の時期を迎え、食中毒の発生が多くなります。食中毒を防ぐため次のことに注意してください。

健康メモ

暑い夏に備えて... 暑い夏がやってきました。暑い暑いと思ふあまり、身体を冷やして過ぎていく場合が時々あります。

健康大学

健康はかけがえない宝です。健康についての知識を持ちましよう。あなたの健康はあなた自身の努力で。

Health information sidebar containing '健康', 'がん検診を受けよう', '食中毒にご注意', and '健康大学'.

粉剤散布日程表 (Powder Distribution Schedule Table) and 夜間粉剤散布区域 (Nighttime Powder Distribution Area) map.

日直医師 (Daily On-call Doctors) list with dates and hospital names.

7月は、固定資産税、都市計画税第2期分の納期月。忘れずに納期内に納めましょう。

# 会と催し

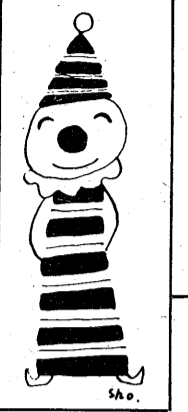

### ルナ・ホール

〈大ホール〉 10日(木) 13時  
30分：杜明運動講演会(無料)  
12日(土) 18時30分：「高橋竹山」  
津軽三味線演奏会(前売1500円、当日1800円) 13日(日)  
13時30分：芦屋少年少女合唱団演奏会(無料) 14日(月) 18時30分：ヤング・クルゼード(無料)  
20日(日) 12時30分：エレクトーン・ピアノ発表会(無料) 21日(月) 10時：親子映画会(400円)  
27日(日) 13時：小さな音楽会(無料) 30日(水) 18時：ピアノ・ギター・クラシックコンサート(800円) 31日(木) 13時30分：第7回ピアノ発表会(無料)  
〈小ホール〉 13日(日) 14時30分：ピアノ発表会(無料) 26日(土) 17時：ピアノおさらい会(無料)  
27日(日) 14時：フルートサークル、あんだんて発表会(無料)  
30日(水) 14時：リトル・サマーコンサート(無料) 8月3日(日) 4日(月) 6日(水) 9時：乙美会パナクラブ展示会(無料)

### アジヤ・ミニコンサート

日時：7月18日(金) 18時30分  
会場：市民センター音楽室  
内容：女声コーラス  
費用：1500円(3か月分の会費と当日会場へ(入会者を募集しています))  
問合せ：市民センター(☎4995)

### アジアを考える会

アジヤを中心として、国際理解を深める学習会です。  
活動日：毎月1回(土曜日) 13時30分～15時30分  
7月26日「アジア音楽祭」(ビデオ映写) 講師：坂口勝春氏(アジア市民大学事務局長) 8月23日「中国の文化財」(スライド映写) 講師：森岡秀人氏(芦屋市教育委員会) 9月20日「ソビエトの人々の生活」(ビデオ映写) 講師：正賀幸久氏(朝日放送報道記者)

### 健康週間行事

★早起きラジオ体操：7月下旬 8月下旬の午前6時～7時 市公園、校庭、広場でを行います。新しく地域でラジオ体操を実施される場所は、体育館にご連絡ください。  
★ラジオ体操講習会：7月12日(土) 13時～15時 体育館 楽しいゲームも紹介します。  
★芦屋フットボール参加者募集

### 公民館常設展

期間：7月20日(日)まで  
内容：「世界の切手展」アジヤ・アフリカ 30  
会場：市民センター常設展示場

### 市民ハイキング

日時：7月13日(日) 8時10分  
場所：天のときは27日に延期  
集合場所：阪急バス阪神芦屋駅前停留所(警察署西側)  
コース：芦屋一有馬口一水無川一極楽茶屋一軒茶屋一ロックガーデン一芦屋(解散) 15km(一般向)  
参加費：おとな800円、子ども400円  
持ち物：昼食、水筒、雨具  
服装：運動靴が登山靴で、持ち物はリュック等に入れて背負ってください。

### 市立幼稚園教員募集

資格：①幼稚園教諭1級または2級免許所有者で、年齢23歳(昭和32年4月2日以降)生れまでの方 ②昭和56年3月末までに前記の免許状取得見込みの方 ③地方公務員法第16条および、学校教育法第9条の欠格事項に該当しない方  
出願書類：①出願書1通 ②最終学校の卒業(見込み)証明書1通 ③連絡用封筒2通(本人のあて名を明記し、50円切手をはる)

### 高年齢者無職職業紹介

日時：7月18日(金) 13時30分  
会場：福祉会館115号室  
問合せ：社会福祉協議会(☎7530) 8月は休み

### 菊の作り方講習会

日時：7月19日(土) 13時30分  
会場：市民センター205室  
講師：芦屋菊花会 泰康夫氏  
問合せ：経済課農林係(☎2121内線325)

### 井戸水の無料検査

芦屋市薬剤師会では次のとおり「井戸水」の水質検査をしますので、ご希望のかたはどうぞ。日時：7月17日(木) 10時～13時 場所：市民センター別館工芸室 持ってこられるもの：よく洗ったビールびん、住所、氏名を明記した紙をはる。

### コミニティ・スクールだより

町15-15-606むろアカデミー協会(☎1215) その他：オーディションは7月下旬です。

### 官公署メモ

郵便はがきの発売  
郵便局では、7月1日から暑中見舞用郵便はがきを発売しています。「さわやかな夏だより」をご利用ください。

### 県住宅供給公社の現地案内事務所開設

芦屋浜シーサイドタウンの住宅地分譲が9月から開始されます。それに先立ち、現地案内事務所が開設されました。  
場所：高浜町2-4(阪急バス芦屋浜バス営業所前) ☎210

### 仁川ハイツのプール開設

期間：7月1日～8月31日  
時間：9時～17時  
料金：おとな400円、子ども200円  
場所：泉勤労者福祉センター仁川ハイツ(西宮市仁川町6-16) ☎69

## 津軽三味線

### 高橋竹山リサイタル

日時：7月12日(土) 18時30分  
会場：ルナ・ホール  
出演：高橋竹山・高橋竹与  
料金：前売1500円、当日1800円  
入場券発売所：ルナ・ロッサ(市民センター内) さんち

## スポーツのご相談を

### 体育指導委員

市では昭和27年から、各小学校区ごとに体育指導委員をおいてスポーツの普及振興を図っています。現在、下記の13名のかたに委員になっていただいています。体力づくりやスポーツグループづくりについて、わからないこと、疑問なことがありましたら、それぞれの地域の委員にお気軽にご相談ください。

氏名	住所	電話	担当校区
西村 金一	南宮町6-2	☎6398	宮川小学校
河内 幹夫	岩園町23-41岩園小	☎1114	岩園小学校
稲津 直人	山手町8-3山手小	☎1113	山手小学校
梅木 勝	岩園町46-9	☎1003	岩園小学校
高橋多恵子	東山町20-6	☎7771	朝日ヶ丘小
堀内 幸子	三条町11	☎7473	三条小学校
増田 陽子	打出春日町74	☎2830	宮川小学校
奥野 皓一	宮川町6-3泉芦高	☎2325	
中川 晴美	翠ヶ丘町11-43-411	☎1396	岩園小学校
桑田 誠司	前田町3-6	☎3902	三条小学校
山口 保男	浜町1-9宮川小	☎1112	宮川小学校
田中 忠雄	朝日ヶ丘町8-30	☎2200	朝日ヶ丘小
室井 明	宮川町7-16	☎2348	精道小学校

## 防火映画会

日時：7月8日(火) 14時30分  
会場：三条自治会館  
問合せ：消防本部予防課(☎232)

## 燃えるゴミの収集

台所ゴミ、紙くずはポリ袋かポリバケツに入れ、午前8時30分までに決められたステーションへ。  
●(火・水・金曜日) 収集地区  
国鉄線以北の各町と 前田町・清水町  
●(火・木・土曜日) 収集地区  
前田町・清水町・シーサイドタウンを除く国鉄線以南の各町

## 燃えないゴミの収集

カン・ビン・陶器のわれ物(三輪車やテレビより大きい物は大型ゴミ)等は、午後0時30分までにステーションへ。灰は湿らせて。  
●火曜日の収集地区  
阪急線と国鉄線の間の各町と 奥山・前田町・清水町  
●水曜日の収集地区  
前田町・清水町を除く  
●木曜日の収集地区  
国鉄線と国鉄線43号線間の各町  
●金曜日の収集地区  
阪急線以北の各町(奥山除く)  
シーサイドタウンを除く  
●8月の収集予定  
6日(水) 東芦屋

## 大型ゴミの収集

おおむね、4か月に1回の周期で各町ごとに順次実施しています。午前8時30分までに、決められたステーションへ出しましょう。

### 芦屋少年少女合唱団 定期演奏会

日時：7月13日(日) 13時30分～16時  
会場：ルナ・ホール  
入場料：無料  
伊丹市少年少女合唱団が賛助出演します。

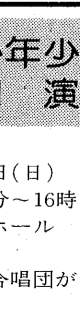

### 市民プールで泳ごう

〈期間・時間〉  
8月20日まで…12時～19時  
8月21日～9月10日…10時～19時  
ただし、日時はいずれも9時～19時。8月7日(木)は行事のため休みます。

〈料金〉  
おとな2時間200円 (1時間増すごとに100円)  
子ども2時間100円 (1時間増すごとに40円)  
問合せ：体育館・青少年センター(☎8228)