

成人病予防週間

2月1日から7日までは成人病予防週間です。成人病は便利な生活を送っている私たちの力かる病気で、この機会にカロリーとり過ぎや運動不足になっていないか考えてみましょう。

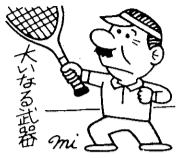

Table with population and area statistics for芦屋市 as of January 1, 1955. Includes total population (79,339), households (24,968), and area (17.31 km²).

住みごこちよき 前回を上まわる

世論調査 中間報告

世論調査は、市民が日常生活の中で市政に対してどのような意見や要望を持っておられるのか直接お聞きし、今後の市政運営の参考にさせていただきます。今回の調査は、芦屋への関心度、コミュニティ活動、教育、福祉、年金、保健、衛生、交通対策等、三十七項目にわたる質問を設定しました。調査の対象は、住民基本台帳に登録されている二万四千八百四十九世帯から無作為に抽出した二千五百九十三世帯について、昨年十一月に郵送方式で行なったものです。全体

の結果を表わしたものです。希望される施設では、運動ができる施設が一番多く、つづいて自転車置き場、公営灯、公園となっています。市民のコミュニティ活動については、組織への加入状況、コミュニティ活動についての考え方などを探りました。組織への加入については、自治会・町内会・衛生会への加入が四十九パーセントと一番多く、老人クラブ・青少年サークル・婦人会・子ども会の参加が六・九パーセントとなっています。また、全く加入しておられないかたが二十九パーセントもいます。コミュニティ活動への考え方では、参加したい、協力したいと答えたかたが七十二パーセントもあり、なかなかの形で地域にかかわっていきたくて考えておられます。

健康づくりに心がけている 九十五・四パーセント 保健・衛生については、粉剤散布の再検討、健康管理、燃えないごみの分別収集について尋ねました。粉剤散布では、今までどおり続けることの希望が五十六・五パーセント、回数を減らして実施せよと答えたかたが、二十四・二パーセントありましたが、害虫駆除のためには、多くのかたが、粉剤の散布もやむを得ないと考えておられます。

健康管理では、ほとんどのかたが、いろんな方法で健康管理に注意しておられます。中でも定期的に健康診査を受けているかたが三十一・二パーセントと一番多く、栄養面に心がけたり、積極的に体力づくりをしておられるかたも多くなっています。

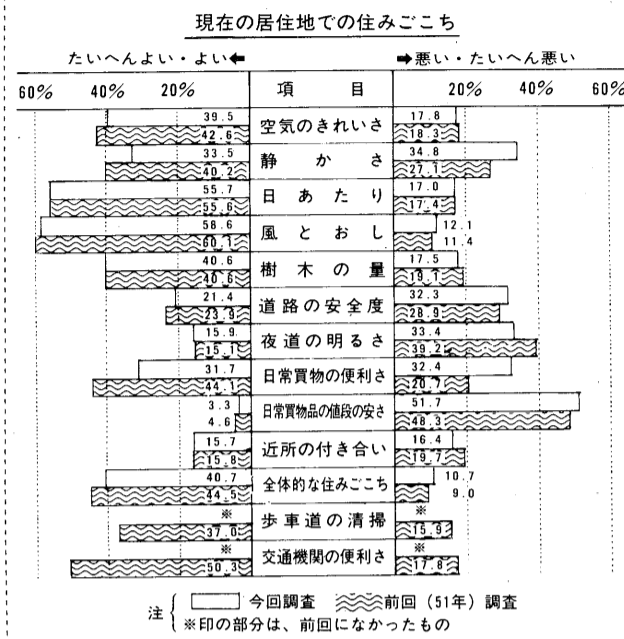

注：□ 今回調査 □ 前回(51年)調査 ※印の部分は、前回になかったもの

現在の居住地での住みごこち たいへんよい・よい ← → 悪い・たいへん悪い

現在の青少年には 七十一・二パーセント 教育については、青少年問題、たもです。このブロンズ像は打出春日町の鳴尾御影線歩道に設置しました。ご寄贈ありがとうございます。

福祉全般について 見直しが必要 五十七・七パーセント 福祉・年金については、今後の福祉施策、老後のしあわせなどについて尋ねました。福祉施策は、見直して、より重点的にすすめるべきであると答えたかたが五十二・七パーセント、見直して縮小すべきであると答えたかたが五パーセントあり、半数以上のかたが福祉の現状を見直すべきであるとしておられます。

交通規制等で 交通量の緩和を 六十八・五パーセント 交通対策については、幹線道路対策、自転車駐輪対策などについて尋ねました。幹線道路対策では、物資の輸送を鉄道に切り替えるなど交通量の緩和対策を望むかたが二十八パーセントあり、バイクバスなどの新設を希望するかたが二十三パーセントありましたが、自転車駐輪対策では、有料でも利用するべきであると答えたかたが三十三パーセントあり、有料でも自転車置き場を希望する人のあることがわかりました。

今後とも芦屋市に 住み続けたい 八十四パーセント 芦屋への関心については、永住希望、自宅周辺の環境、希望する施設について尋ねました。永住希望では、これからも本市に住み続けたいと答えたかたが八十四パーセントもあり、本市の住環境のよさを示しています。左のグラフは、自宅周辺の環境についてお尋ねし

参加・協力したい 七十二パーセント 市民のコミュニティ活動については、組織への加入状況、コミュニティ活動についての考え方などを探りました。組織への加入については、自治会・町内会・衛生会への加入が四十九パーセントと一番多く、老人クラブ・青少年サークル・婦人会・子ども会の参加が六・九パーセントとなっています。また、全く加入しておられないかたが二十九パーセントもいます。コミュニティ活動への考え方では、参加したい、協力したいと答えたかたが七十二パーセントもあり、なかなかの形で地域にかかわっていきたくて考えておられます。

近所 燃えないごみの分別収集 九十三・二パーセント 燃えないごみの分別収集では、協力的に答えたかたが九十三・二パーセントもあり、貴重な資源を大切にしようという考えが伺えます。

健康づくりに心がけている 九十五・四パーセント 保健・衛生については、粉剤散布の再検討、健康管理、燃えないごみの分別収集について尋ねました。粉剤散布では、今までどおり続けることの希望が五十六・五パーセント、回数を減らして実施せよと答えたかたが、二十四・二パーセントありましたが、害虫駆除のためには、多くのかたが、粉剤の散布もやむを得ないと考えておられます。

宮太鼓・ブロンズ像をご寄贈 宮太鼓は西村清史氏(茶屋之町在住)から、市制四十周年を記念して寄贈していただいたものです。台付きでケヤキづくり、直径約五十センチメートルあり、今後、祭や運動会などに使用する予定です。一方、ブロンズ像は「風」と題

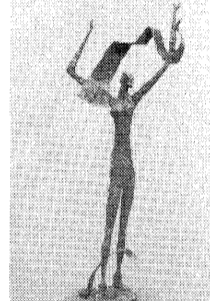
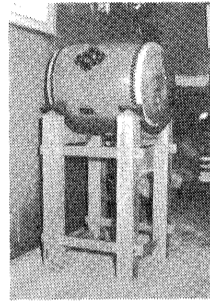

たもです。このブロンズ像は打出春日町の鳴尾御影線歩道に設置しました。ご寄贈ありがとうございます。

見直しが必要 五十七・七パーセント 福祉・年金については、今後の福祉施策、老後のしあわせなどについて尋ねました。福祉施策は、見直して、より重点的にすすめるべきであると答えたかたが五十二・七パーセント、見直して縮小すべきであると答えたかたが五パーセントあり、半数以上のかたが福祉の現状を見直すべきであるとしておられます。

交通規制等で 交通量の緩和を 六十八・五パーセント 交通対策については、幹線道路対策、自転車駐輪対策などについて尋ねました。幹線道路対策では、物資の輸送を鉄道に切り替えるなど交通量の緩和対策を望むかたが二十八パーセントあり、バイクバスなどの新設を希望するかたが二十三パーセントありましたが、自転車駐輪対策では、有料でも利用するべきであると答えたかたが三十三パーセントあり、有料でも自転車置き場を希望する人のあることがわかりました。

申告はお早めに

所得税 2月16日(土)～3月15日(土) 申告書の書き方について、お気軽にご相談ください。相談時間：午前10時～午後4時。相談場所：関西電力芦屋サービス店2階(精道町健康センター向い)。事業所税 3月15日まで 申告を必要とするかたは、(1)個人が行なう事業で、昭和54年12月31日現在における芦屋市内での事業所延床面積が800平方メートルを超え、(2)従業員数が80人を超え、のどちらかに該当する事業主です。

市県民税 2月16日(土)～3月15日(土) 昭和54年中に所得のあったかたは、市県民税の申告をしてください。特別土地保有税 2月29日まで 申告をしなければならないかたは、昭和54年中に芦屋市内の土地を5000平方メートル以上取得された個人、または法人です。

固定資産課税台帳の縦覧

期間：3月1日(土)～3月21日(金)、場所：市役所1階市民ホール

員、あるいは町会・自治会のかたがたのご奉仕で各ご家庭にとけています。



# 54年4月～12月 財政事情の公表

市は、このほど「財政事情」の作成および公表に関する条例の定めるところにより、昭和五十四年四月から十二月までの財政事情を公表しました。各会計予算の執行状況は左表のとおりです。

昭和五十四年度は、芦屋浜シーサイドタウンに新しい市民を迎え、「市民みんなの連帯と創造による住みよい都市」を基本目標に、財源を重点的、効率的に配分して、市民福祉の向上をめざして、各事業の推進を図っています。

また、本年度は過去四年間の健全化期間中につちかわれた行政改革への志向を、より具体化する年であり、収入・支

出の均衡と財政構造の改善に努めています。なお、本年度の主な新規事業、投資的事業は左表のとおりです。

## 主な新規事業、投資的事業

- 婦人の健康づくり事業
- 母子世帯医療助成事業
- コミュニティ・スクール事業
- 小槌幼稚園の増築事業
- 消防自動車購入
- 地区公園整備事業
- 国鉄周辺再開整事業
- 春日土地地区面整理事業
- 交通安全対策整備事業
- 廃棄物運搬用パイプライン事業
- 健康センター医療器具購入

昭和54年度各会計予算現計および執行状況 昭和54年12月31日現在(単位千円)

会計区分	当初予算額	現計予算額	収入済額(A)	支出済額(B)	差引(A-B)
一般会計(同繰越事業)	15,100,000 571,700	15,863,619 571,700	9,895,568 515,340	8,947,427 506,234	948,141 9,106
特別会計					
国民健康保険事業	1,791,000	1,791,000	1,067,416	1,024,036	43,380
下水道事業(同繰越事業)	2,549,000 68,170	2,600,000 68,170	880,097 68,170	1,357,141 66,218	△ 477,044 1,952
北部土地画整理事業(同繰越事業)	59,000	59,000	14,190	28,776	△ 14,586
公共用地費	794,000	794,000	59,097	458,773	△ 399,676
災害事業	11,500	11,500	11,306	3,345	7,961
小計	5,283,670	5,334,670	2,100,276	2,938,289	△ 838,013
財産区					
打出芦屋財産区共有財産	14,000	14,000	14,579	2,397	12,182
三条津知財産区共有財産	2,000	2,000	3,461	112	3,349
総計	20,971,370	21,785,989	12,529,224	12,394,459	134,765

## 第五回定例市議会報告

第五回定例市議会は十二月十二日から二十六日までの会期十二日間が開かれました。結果は、次のとおりです。

議案第48号「昭和五十三年度芦屋市水道事業会計決算の認定について」および議案第49号「昭和五十三年度芦屋市病院事業会計決算の認定について」は、付託委員会の報告とあり認定。

議案第52号「芦屋市一般職の職員給与に関する条例の一部改正について」は、人事院の給与勧告等

を参考として、一般職の職員の給与を改定するもの(可決)

議案第53号「芦屋市職員の退職年金および退職一時金に関する条例等の一部改正について」は、恩給法の改正に伴い、同法に準じて定めている本市の退職年金について、その増額改定等をする必要があるため改正するもの(可決)

議案第54号「芦屋市国民健康保険条例の一部改正について」は、国庫補助基準額の改正に伴い、助産費支給額を増額改定するもの(可決)

議案第55号「昭和五十三年度芦屋市各会計決算の認定について」は、決算特別委員会を設置して付託し閉会中の継続審査と決定。

議案第56号「昭和五十四年度芦屋市一般会計補正予算(第三号)」は、主として職員の給与改定に伴うもので、五千四百三十六万五千円の追加(可決)

議案第57号「昭和五十四年度芦屋市下水道事業特別会計補正予算(第一号)」(可決)

議案第58号「昭和五十四年度芦屋市水道事業会計補正予算(第二号)」(可決)

議案第59号「昭和五十四年度芦屋市下水道事業会計補正予算(第三号)」(可決)

## ◆盲人のかたに声のお知らせ

あしやグループの活動

広報あしやをカセットテープに録音して、盲人のかたがたに「声の広報」としてお知らせしていただけるグループがあります。それは、昭和五十年十月に創られた「あしや」のグループです。

現在、このグループは、

県の朗読奉仕員養成講座を終了した二十一人のメンバーと海技大学の学生数人で構成され、毎月手分けして盲人のかたのために録音の奉仕活動を行ってまいります。声の広報以外にも新聞や雑誌から拾った読みの月刊録音誌「話のポケット」や小説などを録音した「ライブラリー」があります。これまでに収録されたテープ



は既に二百三十六本余りに達し、多くの盲人のかたに愛聴されています。声の広報は紙面を分けて受け持ったり、話のポケットでは家庭面担当、政治面担当、社会面担当などメンバーが得意のジャンルを受け持っております。

このほかあしやでは、月二回老人いこいの家を訪問して対面朗読も行なわれ、いこいの家を利用してのお年寄りの楽しみの一つにもなっています。

テープは盲人に限って貸し出され、メンバーのかたによって盲人宅まで配達・受取りのサービスもしております。多くの利用があるほど録音にも熱が入り、良い作品ができるとハリキッとおられますのでぜひご利用ください。テープの申込み先 社会福祉協議会事務局(☎7530)

## 新一年生留守家庭児童会の入級受付

留守家庭児童会というのは、両親が働いている、商売をしていて子どものことがみられない、お父さん、お母さんのどちらかがいない、このような子どもたちが学校が終わってから夕方五時頃までみんなどと一緒に過ごす学級のことです。

申込み期間：三月十日(月)～三月十六日(日)、月金は午前九時～午後五時(ただし十二時～十二時四十五分まで休けい)、土日は午前九時～正午

申込み・問合せ：市教育委員会社会教育課(川西町十五三市立青少年センター内、☎8229)

入級申込みは電話では受付できませんので直接おこしください。

また右記の申込み期間におこしなれないかたはご連絡ください。なお、転入されたかたや状況が変ったかたの二、三年生も同時に受付します。入級者説明会は受付が終わってから連絡します。

湖見中学校 校歌と校章でできる

昨年四月開校した湖見中学校では、校歌と校章を検討してまいし

【校歌】(作詞：岩城康隆 作曲：竜谷清江)

一、海辺はるかに、うちつつく 東雲ときの 明るみに 武庫の山並み 浮かびいで 茅渚の浦曲に 潮の音 秀麗の地に われらあり



## あしや 青少年活動指導者

「スカウト運動は、イギリスの軍人、ヘイデン・ポウエルとその夫人たちによって、1908年に創設されました。この運動の特徴は、パトロール・システムといまして、パトロール・システムといふ名の集団で訓練することです。パトロール・システムでは、年齢が2、3歳異なる少女が6人から8人で1フルグループをつくり、その中心となりとなり、それぞれの個性を発揮して、人格訓練をします。

この運動の目的は、「幸福」を願うことです。自分自身の幸福を求めると同時に、常に他人の幸福を願って奉仕することにあります。そのためには、健康であること、技術を持つことが求められます。スカウト運動はこれらの総合訓練をすることです。

「日本では、1914年に創設されました。運動は、具体的には10のおきてによって進められます。2、3例をあげますと、信頼され



この「広報あしや」は、芦屋市広報委員会の自主活動のひとつとして広報委員

【校章】(デザイン：南垣博)

ああ わが湖見中学校 幽かな響き 松風の 古き語る 芦屋川 満ちる潮の いやましに 平和と自治の誓い立て 新興の地に われらあり

ああ わが湖見中学校 北斗の星は さららかに あげよまなじり 朗り初め 磨きをかけよ 凛々と 創造の地に われらあり

ああ わが湖見中学校

【校章】(デザイン：南垣博)

ご協力ありがとうございました

昭和五十四年度歳末愛の持寄り 四百二十五万円

運動は、皆さまがの暖かいご協力のおかげをもちまして、好成果をあげることができました。社会福祉協議会に寄せられました金品は、地域を通じて市内の援護を必要とする世帯、施設、団体、その他施設入所者等に配分しました。なお、持寄り総額は四百二十五万二千三百六十五円、物品百七十四点、配分総額は、四百八万九千八百二十円、物品百七十四点でした。ご協力ありがとうございました。

十二月十一日から一月十四日までの取扱分。敬称略。

預託(金銭口座)▼社会福祉のため五千元、市民K▽同二万八千五百円、ビューティーサロン・エレカンス▼その他、七口分、六万六千六百八円は、歳末愛の持寄り運動へ入れさせていただきます。

払い出し(技術口座)奇術の奉仕二件、朝日ヶ丘町子供会、東声屋町子供会へ。

市社会福祉協議会へのご寄付 ▼一万円、向井章雄▼十万円、田中千代服飾専門学校

【校章】(デザイン：南垣博)

ご協力ありがとうございました

昭和五十四年度歳末愛の持寄り 四百二十五万円

運動は、皆さまがの暖かいご協力のおかげをもちまして、好成果をあげることができました。社会福祉協議会に寄せられました金品は、地域を通じて市内の援護を必要とする世帯、施設、団体、その他施設入所者等に配分しました。なお、持寄り総額は四百二十五万二千三百六十五円、物品百七十四点、配分総額は、四百八万九千八百二十円、物品百七十四点でした。ご協力ありがとうございました。

十二月十一日から一月十四日までの取扱分。敬称略。

預託(金銭口座)▼社会福祉のため五千元、市民K▽同二万八千五百円、ビューティーサロン・エレカンス▼その他、七口分、六万六千六百八円は、歳末愛の持寄り運動へ入れさせていただきます。

払い出し(技術口座)奇術の奉仕二件、朝日ヶ丘町子供会、東声屋町子供会へ。

市社会福祉協議会へのご寄付 ▼一万円、向井章雄▼十万円、田中千代服飾専門学校

【校章】(デザイン：南垣博)

ご協力ありがとうございました

昭和五十四年度歳末愛の持寄り 四百二十五万円

運動は、皆さまがの暖かいご協力のおかげをもちまして、好成果をあげることができました。社会福祉協議会に寄せられました金品は、地域を通じて市内の援護を必要とする世帯、施設、団体、その他施設入所者等に配分しました。なお、持寄り総額は四百二十五万二千三百六十五円、物品百七十四点、配分総額は、四百八万九千八百二十円、物品百七十四点でした。ご協力ありがとうございました。

十二月十一日から一月十四日までの取扱分。敬称略。

預託(金銭口座)▼社会福祉のため五千元、市民K▽同二万八千五百円、ビューティーサロン・エレカンス▼その他、七口分、六万六千六百八円は、歳末愛の持寄り運動へ入れさせていただきます。

払い出し(技術口座)奇術の奉仕二件、朝日ヶ丘町子供会、東声屋町子供会へ。

市社会福祉協議会へのご寄付 ▼一万円、向井章雄▼十万円、田中千代服飾専門学校

【校章】(デザイン：南垣博)

ご協力ありがとうございました

昭和五十四年度歳末愛の持寄り 四百二十五万円

運動は、皆さまがの暖かいご協力のおかげをもちまして、好成果をあげることができました。社会福祉協議会に寄せられました金品は、地域を通じて市内の援護を必要とする世帯、施設、団体、その他施設入所者等に配分しました。なお、持寄り総額は四百二十五万二千三百六十五円、物品百七十四点、配分総額は、四百八万九千八百二十円、物品百七十四点でした。ご協力ありがとうございました。

十二月十一日から一月十四日までの取扱分。敬称略。

預託(金銭口座)▼社会福祉のため五千元、市民K▽同二万八千五百円、ビューティーサロン・エレカンス▼その他、七口分、六万六千六百八円は、歳末愛の持寄り運動へ入れさせていただきます。

払い出し(技術口座)奇術の奉仕二件、朝日ヶ丘町子供会、東声屋町子供会へ。

市社会福祉協議会へのご寄付 ▼一万円、向井章雄▼十万円、田中千代服飾専門学校

# 2月のカレンダー

● 健康センター会場  
○ 市保健センター会場  
■ 自治会館  
\* この予定表の対象者など詳しくは下の欄を参照してください

21 (木)	● 家族計画相談 (9:00~10:30) ● 胃の検診 (9:00~11:30) ○ 婦人の健康診査 (13:00~14:30) ○ 3歳児健康診査 (13:30~14:30) ○ 法律相談 (13:00~16:00、本庁舎2階)
22 (金)	● 結核検診 (9:00~11:30) ● ツベルクリン接種 (10:00~11:30)
23 (土)	■ 山田医院 (内科) 南宮町11-16 ☎9351 ○ 市民ロードレース (9:15受付、芦屋公園南)
24 (日)	● ツ反判定、BCG接種 (13:30~15:00)
25 (月)	○ 3歳児心の検診 (9:00~10:00、13:00~14:00) ● 胃の検診 (9:00~11:30)
26 (火)	○ 一般健康相談・妊婦健康相談 (9:00~10:30) ● 胃の検診 (9:00~11:30) ○ 母乳学級 (13:00~16:00、妊婦保健指導) ○ 歯科検診・相談 (13:30~14:30) ○ 家事相談 (13:00~16:00、分庁舎3階)
27 (水)	● 胃の検診 (9:00~11:30) ○ 3か月児健康診査・股関節脱臼検診 (13:30~14:30) ○ 家族計画相談 (13:30~14:30) ○ 法律相談 (13:00~16:00、本庁舎2階)
28 (木)	■ 富永医院 (外科) 若宮町6-7 ☎6828 ○ 図書館日曜特別開館 (9:30~16:30)
29 (金)	○ 3歳児心の検診 (9:00~10:00) ● 胃の検診 (9:00~11:30) ○ 乳幼児精神衛生相談 (13:00~14:00、予約制)
30 (土)	○ 一般健康相談・妊婦健康相談 (9:00~10:30) ● 胃の検診 (9:00~11:30) ○ 精神衛生相談 (13:30~14:30、予約制) ○ 家事相談 (13:00~16:00、分庁舎3階)
31 (日)	○ 乳幼児健康相談 (9:00~10:30) ○ 家族計画相談・婦科衛生相談 (9:00~10:30) ● 胃の検診 (9:00~11:30) ○ 整形相談 (13:30~14:30) ○ 法律相談 (13:00~16:00、本庁舎2階)
1 (月)	○ 行政相談 (13:00~16:00、本庁舎1階) ○ 高齢者無料職業紹介 (13:30~16:00、福祉会館)
2 (火)	● 結核検診 (9:00~11:30) ● 胃腸器検診 (9:00~11:30) ● 健康相談 (10:00~11:30)
3 (水)	○ 一般健康相談・妊婦健康相談 (9:00~10:30) ● 胃の検診 (9:00~11:30) ○ 精神衛生相談 (13:30~14:30、予約制) ○ 家事相談 (13:00~16:00、分庁舎3階)
4 (木)	○ 行政相談 (13:00~16:00、本庁舎1階) ○ 高齢者無料職業紹介 (13:30~16:00、福祉会館)
5 (金)	● 結核検診 (9:00~11:30) ● 胃腸器検診 (9:00~11:30) ● 健康相談 (10:00~11:30)
6 (土)	○ 一般健康相談・妊婦健康相談 (9:00~10:30) ● 胃の検診 (9:00~11:30) ○ 精神衛生相談 (13:30~14:30、予約制) ○ 家事相談 (13:00~16:00、分庁舎3階)
7 (日)	○ 行政相談 (13:00~16:00、本庁舎1階) ○ 高齢者無料職業紹介 (13:30~16:00、福祉会館)
8 (月)	● 結核検診 (9:00~11:30) ● 胃腸器検診 (9:00~11:30) ● 健康相談 (10:00~11:30)
9 (火)	○ 一般健康相談・妊婦健康相談 (9:00~10:30) ● 胃の検診 (9:00~11:30) ○ 精神衛生相談 (13:30~14:30、予約制) ○ 家事相談 (13:00~16:00、分庁舎3階)
10 (水)	○ 行政相談 (13:00~16:00、本庁舎1階) ○ 高齢者無料職業紹介 (13:30~16:00、福祉会館)
11 (木)	● 結核検診 (9:00~11:30) ● 胃腸器検診 (9:00~11:30) ● 健康相談 (10:00~11:30)
12 (金)	○ 一般健康相談・妊婦健康相談 (9:00~10:30) ● 胃の検診 (9:00~11:30) ○ 精神衛生相談 (13:30~14:30、予約制) ○ 家事相談 (13:00~16:00、分庁舎3階)
13 (土)	○ 行政相談 (13:00~16:00、本庁舎1階) ○ 高齢者無料職業紹介 (13:30~16:00、福祉会館)
14 (日)	● 結核検診 (9:00~11:30) ● 胃腸器検診 (9:00~11:30) ● 健康相談 (10:00~11:30)
15 (月)	○ 一般健康相談・妊婦健康相談 (9:00~10:30) ● 胃の検診 (9:00~11:30) ○ 精神衛生相談 (13:30~14:30、予約制) ○ 家事相談 (13:00~16:00、分庁舎3階)
16 (火)	○ 行政相談 (13:00~16:00、本庁舎1階) ○ 高齢者無料職業紹介 (13:30~16:00、福祉会館)
17 (水)	● 結核検診 (9:00~11:30) ● 胃腸器検診 (9:00~11:30) ● 健康相談 (10:00~11:30)
18 (木)	○ 一般健康相談・妊婦健康相談 (9:00~10:30) ● 胃の検診 (9:00~11:30) ○ 精神衛生相談 (13:30~14:30、予約制) ○ 家事相談 (13:00~16:00、分庁舎3階)
19 (金)	○ 行政相談 (13:00~16:00、本庁舎1階) ○ 高齢者無料職業紹介 (13:30~16:00、福祉会館)
20 (土)	● 結核検診 (9:00~11:30) ● 胃腸器検診 (9:00~11:30) ● 健康相談 (10:00~11:30)
21 (日)	○ 一般健康相談・妊婦健康相談 (9:00~10:30) ● 胃の検診 (9:00~11:30) ○ 精神衛生相談 (13:30~14:30、予約制) ○ 家事相談 (13:00~16:00、分庁舎3階)

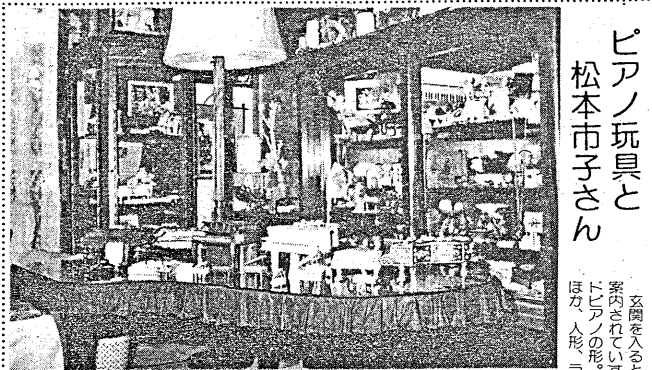

## ピアノ玩具と松本市子さん

区間に入る「五手ピアノ」の形を写した写真。居間・茶室などいろいろな部屋に、目的の形をのびのびとつくりだす。松本市子さんの「ピアノ玩具」は、その形をのびのびとつくりだす。松本市子さんの「ピアノ玩具」は、その形をのびのびとつくりだす。松本市子さんの「ピアノ玩具」は、その形をのびのびとつくりだす。



健康センター事業  
特定疾患の公費負担  
難病に療養補助金  
市衛生部では、難病でお困りのかたに、特定疾病療養補助金を支給する制度があります。下表の疾患に該当されるかたは申請してください。お問合せは市健康センターまで。

病名	公費負担・補助	申請先
一般特定疾患 ベーチェット病、多発性硬化症、重症筋無力症、全身性エリテマトーデス、スモン病、再生不良性貧血、サルコイドーシス、筋萎縮性側索硬化症、強皮症、皮膚筋炎および多発性筋炎、特発性血小板減少性紫斑病、結節性動脈周囲炎、潰瘍性大腸炎、大動脈炎候群、ビュルガー病、天疱瘡、脊髄小脳変性症、クローン病、劇症肝炎、悪性関節リュウマチ、パーキンソン病、原発性アミロイドーシス	〈入院〉とも 〈通院〉の公費負担	兵庫県厚保健所 (☎0707)
小児慢性特定疾患 悪性新生物、先天性代謝異常、血友病等血液疾患、糖尿病	〈入院〉とも 〈通院〉の公費負担	兵庫県厚保健所 (☎0707)
慢性腎疾患、ぜんそく、慢性心疾患 内分泌疾患	〈入院〉のみ 国の公費負担	
特定疾患 橋本病、突発性難聴、シモンズシンドローム、クッシング病および尿崩症、ネフローゼ候群、悪性胃潰瘍、ウイルス動脈輪閉塞症	〈入院〉の公費負担 〈通院〉市の補助	市衛生部 (☎2121)
溶血性貧血、肺線維症、特発性心筋症、免疫不全症候群、網膜色素変性症、メニエル病、原発性血小板減少性血小板減少症、慢性肝炎、慢性腎炎、難治性肝炎のうちの肝硬変、慢性肝炎	〈入院〉市の補助	市衛生部 (☎2121)

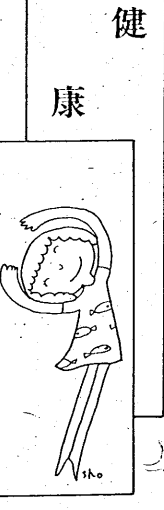

胃ガンの予防は早期発見・早期治療  
「このようなどときは胃の検査を受けてください」  
食欲がおちてきたとき、体重が減ったとき、  
胃が重いとき、胃の痛みはきつくなったとき  
一年に一度は必ず胃の検査を受けよう！

### 健康センター業務 (日程はカレンダー参照)

内容	対象	料金	備考
①胃の検診	35歳以上、血族にがん患者がある場合は30歳以上	800円	間接撮影
②婦人の健康診査	18歳以上49歳までの婦人	無料	血圧測定、貧血検査、身体計測、尿検査
③結核検診	16歳以上	無料	胸部レントゲン
④循環器検診	40歳以上64歳まで	無料	血圧測定、尿検査
⑤子宮がん検診	30歳以上の婦人	900円	市内指定医療機関で受診
⑥乳がん検診	30歳以上の婦人	300円	市内指定医療機関で受診
⑦健康相談	希望者	無料	血圧測定、尿検査
⑧ツベルクリン	3か月以上4歳未満の乳幼児	無料	母子健康手帳持参
⑨母親学級	妊産婦・新婚のかた	無料	母子健康手帳持参
⑩献血	16歳以上	無料	奇数月の第3金曜日
⑪1歳6か月児検診	1歳6か月の幼児	無料	母子健康手帳持参

①⑤…予約受付 (電話での申込みも受け付けます) ⑥…直接市内の指定医療機関へ  
②③④⑦⑧⑨⑩⑪…いずれも実施当日直接健康センターへ

### 健康センター業務

○ 3か月児健康診査・股関節脱臼検診: 14日は昭和54年11月1日、15日は昭和54年11月1日、16日は昭和54年11月1日、17日は昭和54年11月1日、18日は昭和54年11月1日、19日は昭和54年11月1日、20日は昭和54年11月1日、21日は昭和54年11月1日、22日は昭和54年11月1日、23日は昭和54年11月1日、24日は昭和54年11月1日、25日は昭和54年11月1日、26日は昭和54年11月1日、27日は昭和54年11月1日、28日は昭和54年11月1日、29日は昭和54年11月1日、30日は昭和54年11月1日、31日は昭和54年11月1日

### 幼児のこころを考えた話と映画の会

日時… 2月15日(金)13:30~16:00  
場所… 市民センター301号室

お話し…「幼児のこころ」  
映画…「またよごれたおててふいて」

当日は、公民館(市民センター東隣)に託児所をもうけています。

会と催し



**ルナ・ホール予定**  
 (大ホール) 10日(日) 12時  
 甲南高校器楽部BEST DO  
 IN(無料) 15日(金) 10時  
 全国友の会映画会(600円) 23日  
 (土) 18時30分:プロジェクト  
 1(炎公演)(2000円) 24日  
 (日) 14時30分:むこアカデミー  
 コンサート(ウィーンしらべ)  
 (2000円) 3月2日(日)  
 10時30分:ミスプリングコンサ  
 ート(無料)  
 (小ホール) 10日(日) 13時  
 :ピアノ発表会(無料) 11日(月)  
 14時:演劇団せらろ(その2)  
 演劇発表会(無料) 16日(土)  
 18時:17日(日) 13時:劇団お  
 む公演「授業」(1000円)  
 24日(日) 14時30分:リトルコ  
 ンサート(無料) 3月1日(土)  
 14時:2日(日) 13時:劇団お  
 む公演「おたすね者ホッソ  
 ンプロット」(おとな800円、子ども  
 600円)

**親と子の健康  
マラソン大会**  
 日時:場所:2月17日(日)  
 宮川小学校区 9時30分  
 精道・潮見小学校区 10時  
 10分  
 その他 10時50分スタート  
 コース:旧防湖堤1.5km  
 受付:伊勢幼稚園(出発場所)  
 分前まで  
 資格:子どもは12歳まで  
 問合せ:体育保健課(☎82  
 28)

**高年齢者無料職業紹介**  
 日時:2月15日(金) 13時30分  
 16時  
 場所:福祉会館115室  
 問合せ:社会福祉協議会事務局  
 (☎7530)

**日本の「ごま」展**  
 なつかしいごま、めずらしいご  
 まがたくさん集まりました。  
 期間:2月3日(日)~3月2  
 日(日)  
 場所:市民センター別館常設展  
 示場  
 問合せ:体育保健課(☎82  
 28)

**燃えるゴミの収集**  
 台所ゴミ、紙くずはポリ袋かポ  
 リバケツに入れ、午前8時30分ま  
 でに決められたステーションへ。  
 ●水・水・金曜日 収集地区  
 国鉄線以北の各町  
 前田町・清水町・新サードタ  
 ウンを除く国鉄線以南の各町

**燃えないゴミの収集**  
 カン・ビン・陶器のわれ物、三  
 輪車やテレビより大きい物は大型  
 ゴミ等は、午後0時30分までに  
 ステーションへ出しなさい。  
 ●火曜日の収集地区  
 阪急線と国鉄線の間の各町と  
 奥山・前田町・清水町  
 ●水曜日収集地区  
 前田町・清水町を  
 国鉄線と国道43号線間の各町  
 木曜日収集地区  
 阪急線以北の各町(奥山除く)  
 金曜日収集地区  
 前田町・清水町・新サードタ  
 ウンを除く国鉄線以南の各町  
 国道43号線以南の各町

**大型ゴミの収集**  
 おおむね4か月に1回の周期  
 で各町ごとに順次実施しています。  
 午前8時30分までに、決められ  
 たステーションへ出しなさい。  
 ●2月の収集予定  
 6日(水) 山手  
 7日(木) 山手  
 13日(水) 若宮  
 14日(木) 西山  
 20日(水) 東山  
 21日(木) 小橋  
 27日(水) 宮家  
 28日(木) 茶屋  
 ●3月の収集予定  
 5日(水) 大井・公光

**予備調理員募集**  
 資格:①調理師免許を有する健  
 康でなるべく若い人 ②通  
 勤30分以内の人  
 人数:1人(男女不問)  
 問合せ:市立芦屋病院事務局  
 務課管理係(☎21556)

**ゴミとくらし**  
 ■わたしたちは毎  
 日「ゴミ」と戦争  
 をしていますが、  
 20日水 浜芦屋・平田北  
 26日水 三条  
 27日木 東芦屋

**第11回アシヤ・ミ  
コンサート**  
 日時:2月15日(金) 18時30分  
 20時30分  
 場所:市民センター音楽室  
 内容:ハープ独奏 海川佳代子  
 会費:1000円(2、3月分)

**親と子の健康  
マラソン大会**  
 日時:場所:2月17日(日)  
 宮川小学校区 9時30分  
 精道・潮見小学校区 10時  
 10分  
 その他 10時50分スタート  
 コース:旧防湖堤1.5km  
 受付:伊勢幼稚園(出発場所)  
 分前まで  
 資格:子どもは12歳まで  
 問合せ:体育保健課(☎82  
 28)

**阪神地域文化グル  
プ美術交流展**  
 期間:2月28日(木)~3月3  
 日(日)  
 場所:尼崎総合文化センター  
 内容:洋画・日本画・書・彫塑  
 入場料:無料

**危険物取扱者試験**  
 試験日:3月26日(水)  
 種類と時間:甲種10時~12時30  
 分、乙種全類10時~12時  
 場所:西宮市仁川学院高等科  
 願書提出:2月8日(金)まで  
 問合せ:市消防本部予備課危険  
 物係(☎2345)

**薬剤師募集**  
 資格:薬剤師免許を有する人  
 または取得見込みの人  
 年齢:昭和34年4月2日以後出  
 生の人(昭和55年3月卒業  
 見込みを含む)  
 性別:不問  
 採用人数:1名(昭和55年6月  
 1日付け)  
 問合せ:市立芦屋病院事務局総  
 務課(☎21556)

**立立就業援助センタ  
ー動力ミシン講習会**  
 期間:2月29日(金)~3月31  
 日(月)(土、日曜、祝日  
 を除く21日間)  
 時間:9時30分~15時30分  
 講習内容:ブラウス縫製(初級)  
 受講料:無料  
 申込み:問合せ:立立就業援助  
 センター(神戸市東灘区坂  
 口通2-1-23 ☎078  
 1242-6914)

**立立就業援助センタ  
ー動力ミシン講習会**  
 期間:2月29日(金)~3月31  
 日(月)(土、日曜、祝日  
 を除く21日間)  
 時間:9時30分~15時30分  
 講習内容:ブラウス縫製(初級)  
 受講料:無料  
 申込み:問合せ:立立就業援助  
 センター(神戸市東灘区坂  
 口通2-1-23 ☎078  
 1242-6914)

**立立就業援助センタ  
ー動力ミシン講習会**  
 期間:2月29日(金)~3月31  
 日(月)(土、日曜、祝日  
 を除く21日間)  
 時間:9時30分~15時30分  
 講習内容:ブラウス縫製(初級)  
 受講料:無料  
 申込み:問合せ:立立就業援助  
 センター(神戸市東灘区坂  
 口通2-1-23 ☎078  
 1242-6914)

**芦屋少年少女合唱団  
団員募集**  
 資格:市内在住の小学校4年生  
 ~6年生の男女児童  
 練習日:毎週土曜日  
 申込み:2月29日までに電話  
 (☎4995、市民セ  
 ンター文化事業係)で申し込  
 むか、2月中の土曜日午後  
 3時に、おとさんと市民セ  
 ンター音楽室へ  
 会費:月額1000円  
 日時:2月24日(日) 10時出発  
 対象:市内在住、在勤、在学者  
 か、スポーツ観戦を有する人  
 受付:9時15分から9時45分  
 芦屋公園南側、更衣室を  
 用意します。  
 距離:(男子)中学生4km、高

**おやこたいそう**  
 日時:2月10日(日) 10時~12時  
 場所:市立体育館  
 対象:市内在住・在園の3歳か  
 ら6歳までの幼児と親  
 内容:親と子の楽しい体操・ゲ  
 ーム  
 受付:当日、会場で9時45分か  
 ら10時まで  
 用意するもの:体育館シューズ  
 問合せ:体育保健課(☎82  
 28)

**阪神地域文化グル  
プ美術交流展**  
 期間:2月28日(木)~3月3  
 日(日)  
 場所:尼崎総合文化センター  
 内容:洋画・日本画・書・彫塑  
 入場料:無料

**立立就業援助センタ  
ー動力ミシン講習会**  
 期間:2月29日(金)~3月31  
 日(月)(土、日曜、祝日  
 を除く21日間)  
 時間:9時30分~15時30分  
 講習内容:ブラウス縫製(初級)  
 受講料:無料  
 申込み:問合せ:立立就業援助  
 センター(神戸市東灘区坂  
 口通2-1-23 ☎078  
 1242-6914)

**立立就業援助センタ  
ー動力ミシン講習会**  
 期間:2月29日(金)~3月31  
 日(月)(土、日曜、祝日  
 を除く21日間)  
 時間:9時30分~15時30分  
 講習内容:ブラウス縫製(初級)  
 受講料:無料  
 申込み:問合せ:立立就業援助  
 センター(神戸市東灘区坂  
 口通2-1-23 ☎078  
 1242-6914)

**立立就業援助センタ  
ー動力ミシン講習会**  
 期間:2月29日(金)~3月31  
 日(月)(土、日曜、祝日  
 を除く21日間)  
 時間:9時30分~15時30分  
 講習内容:ブラウス縫製(初級)  
 受講料:無料  
 申込み:問合せ:立立就業援助  
 センター(神戸市東灘区坂  
 口通2-1-23 ☎078  
 1242-6914)

**立立就業援助センタ  
ー動力ミシン講習会**  
 期間:2月29日(金)~3月31  
 日(月)(土、日曜、祝日  
 を除く21日間)  
 時間:9時30分~15時30分  
 講習内容:ブラウス縫製(初級)  
 受講料:無料  
 申込み:問合せ:立立就業援助  
 センター(神戸市東灘区坂  
 口通2-1-23 ☎078  
 1242-6914)

**立立就業援助センタ  
ー動力ミシン講習会**  
 期間:2月29日(金)~3月31  
 日(月)(土、日曜、祝日  
 を除く21日間)  
 時間:9時30分~15時30分  
 講習内容:ブラウス縫製(初級)  
 受講料:無料  
 申込み:問合せ:立立就業援助  
 センター(神戸市東灘区坂  
 口通2-1-23 ☎078  
 1242-6914)

**市立芦屋病院のご案内**  
 市立芦屋病院では、外来初診者の受付  
 を下表のとおり行なっています。  
 ▶ 外来初診受付時間一覽表 ▶

科目	時間	
	午前	午後
内科	8:30~11:30 (土曜日~11:00)	12:45~14:00
小児科	月・火・水・木・金・土	月・水・金 ①1か月児検診
外科	月・火・水・木・金・土	
泌尿器科	月・火・水・木・金・土	
産婦人科	月・火・水・木・金・土	
眼科	月・水・木・金	
歯科	火・金	

● 問合せは市立芦屋病院事務局業務課  
(☎2156)まで。

**市立芦屋病院のご案内**  
 市立芦屋病院では、外来初診者の受付  
 を下表のとおり行なっています。  
 ▶ 外来初診受付時間一覽表 ▶

科目	時間	
	午前	午後
内科	8:30~11:30 (土曜日~11:00)	12:45~14:00
小児科	月・火・水・木・金・土	月・水・金 ①1か月児検診
外科	月・火・水・木・金・土	
泌尿器科	月・火・水・木・金・土	
産婦人科	月・火・水・木・金・土	
眼科	月・水・木・金	
歯科	火・金	

● 問合せは市立芦屋病院事務局業務課  
(☎2156)まで。

**立立就業援助センタ  
ー動力ミシン講習会**  
 期間:2月29日(金)~3月31  
 日(月)(土、日曜、祝日  
 を除く21日間)  
 時間:9時30分~15時30分  
 講習内容:ブラウス縫製(初級)  
 受講料:無料  
 申込み:問合せ:立立就業援助  
 センター(神戸市東灘区坂  
 口通2-1-23 ☎078  
 1242-6914)

**立立就業援助センタ  
ー動力ミシン講習会**  
 期間:2月29日(金)~3月31  
 日(月)(土、日曜、祝日  
 を除く21日間)  
 時間:9時30分~15時30分  
 講習内容:ブラウス縫製(初級)  
 受講料:無料  
 申込み:問合せ:立立就業援助  
 センター(神戸市東灘区坂  
 口通2-1-23 ☎078  
 1242-6914)

**立立就業援助センタ  
ー動力ミシン講習会**  
 期間:2月29日(金)~3月31  
 日(月)(土、日曜、祝日  
 を除く21日間)  
 時間:9時30分~15時30分  
 講習内容:ブラウス縫製(初級)  
 受講料:無料  
 申込み:問合せ:立立就業援助  
 センター(神戸市東灘区坂  
 口通2-1-23 ☎078  
 1242-6914)

**立立就業援助センタ  
ー動力ミシン講習会**  
 期間:2月29日(金)~3月31  
 日(月)(土、日曜、祝日  
 を除く21日間)  
 時間:9時30分~15時30分  
 講習内容:ブラウス縫製(初級)  
 受講料:無料  
 申込み:問合せ:立立就業援助  
 センター(神戸市東灘区坂  
 口通2-1-23 ☎078  
 1242-6914)

**立立就業援助センタ  
ー動力ミシン講習会**  
 期間:2月29日(金)~3月31  
 日(月)(土、日曜、祝日  
 を除く21日間)  
 時間:9時30分~15時30分  
 講習内容:ブラウス縫製(初級)  
 受講料:無料  
 申込み:問合せ:立立就業援助  
 センター(神戸市東灘区坂  
 口通2-1-23 ☎078  
 1242-6914)

**人形浄瑠璃「文楽」公演** (ルナ・ホール協会 自主事業)

● 日時:3月17日(月) ● 入場料(昼夜とも)  
 昼の部 13:30 前売 1,500円  
 夜の部 18:00 当日 1,700円

● 出演 ●  
 ○昼の部  
 ・二人三番叟(ににんさんぼそう)  
 ・伊賀越道中双六(いがこえどうち  
 ゆうすごころく)沼津の段  
 ・義経千本桜(よしつねせんぼんざ  
 くら) 進行初音の旅  
 ○夜の部  
 ・増補忠臣蔵(そうほちゆうしんく  
 ら) 本蔵下屋敷の段  
 ・新版歌祭文(しんぱんうたさいもん)  
 野崎村の段  
 ・昔牙春日月(ねもさえるはるのうす  
 つぎ) 団子売の段

● 問合せ:ルナ・ホール協会(☎4995)

---

**第24回むこアカデミーコンサート**  
**ウィーンしらべ**  
 ヘルムート・ドイッチュ氏を迎えて

2/24 14:30 (入場料) 前売 一般2,000円 高校以下1,000円 (当日は300円増し)  
 ルナ・ホール