

人口総数	78,927	世帯数	24,849
男	37,916		
女	41,011	面積	17.31km ²
		市役所の電話	31局2121番

広報 あしや

昭和54年 12月5日 第409号

発行所 芦屋市精道町7-6 芦屋市役所 発行人 芦屋市長 編集 公聴広報課
毎月1回5日発行 全世帯配布 昭和29年1月25日第3種郵便物認可 (定価2円)

みんなの市民憲章

年末の大掃除 は計画的に!

●正月を控えて年末の大掃除は急入りに●障子の張りかえや窓をふく日などはスケジュールをたてて●家の内側ばかりでなく側溝や道路など外側もしまよう



コミュニティ・スクール 着実に発足

二校目は朝日ヶ丘 小学校学区で



コミュニティ・スクール事業は、生涯教育を推進するため、市民が家庭から地域社会に出て、音楽やスポーツなど文化、体育活動を通して交流を深めお互いの連帯感を高めることにより、市民意識・自治意識の高揚を図ることを目的に、昭和五十二年から構想を進めてきたものです。今年度は、二校区目として朝日ヶ丘小学校学区で、去る十一月十七日に「朝日ヶ丘コミュニティ・スクール運営委員会」が発足しました。昨年度は、本市のモデルコミュニティ・スクールとして三条小学校学区の運営委員会が発足し、文化活動に、スポーツ活動に、さらには地域づくりの協議にとコミュニティ・スクールの輪は広がっています。

コミ・スク運営はあくまでも自主的に

朝日ヶ丘コミュニティ・スクールは、市から朝日ヶ丘町や東山町などの地域団体や各方面のグループの代表のかたがたに呼びかけたものですが、以前から「人開尊重の人づくり」を市の重要施策の一つに掲げており、多くの市民のかたがたにご理解いただいていたので、この呼びかけを受けていただきに準備にたどりかきました。本来、コミュニティ・スクールは地域の人の自主的な運営によるもので、市の主体で行なっていくものではありませんが、発足にあたっては地域に対し、場所を提供したり、取りくみのきつかけづくりのお手伝いをしました。

現在、朝日ヶ丘コミュニティ・スクールの運営委員会には四十二名の運営委員がおられ、これらの中から選出された運営委員会会長をはじめとする役員のかたがたを中心にして、六つの専門部会に分かれて自主的に運営し、自分たちの手でよりよい町づくりが始まっています。

活動の場は、朝日ヶ丘小学校の校舎や運動場、さらに朝日ヶ丘幼稚園の施設を利用して行なわれています。これは、コミュニティ・スクール運営委員会と市の教育委員会とが校地・校舎の使用協定を結んで学校教育に支障をきたさない範囲で学校施設の一部を開放しています。

朝日ヶ丘コミュニティ・スクールの開放ゾーンには、次のような

消防体制ますます強化

高浜分署 はしご車・ポンプ車 救急車 本署 ポンプ車を配置

市では、三十五メートルのはしご付消防ポンプ車一台、水そう付ポンプ車一台および救急車一台を購入し、十月に開設したシーサイドタウン内の高浜分署に配置しました。これで高浜分署には、当初の計画どおりの消防体制が整ったわけです。はしご付ポンプ車は、



▲高浜分署に配置された、はしご車、ポンプ車、救急車

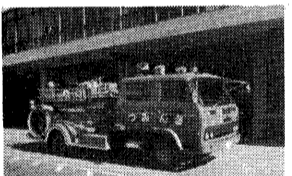

▲寄贈を受けたポンプ車

を装備し、傷病者三名を同時に収容できるベッドも有しているため、多数の傷病者の救護活動に威力を発揮します。

また、本署にも「社団法人日本損害保険協会」から、水そう付ポンプ車の寄贈を受け、配置しました。このように年末を迎えて、本

ものがあります。文芸・手芸・話し合いなどには会議室、コーラス・詩吟・室内楽には音楽室、卓球・バドミントン・バレーボール・健康体操には体育館、料理講習会には家庭科室、絵画・図工・陶芸には図工室、少年野球・サッカー・ソフトボールなどには運動場などがあり、また幼稚園でも健康体操・打合せ会などのために遊戯室を開放しています。なお、これらには開放基準があり、各種目の適要範囲や開放時間などが具体的に定められています。

学校を地域社会の「核」として

また、コミュニティ・スクール事業は、学校を地域社会の「核」として新しい時代の新しいコミュニティの創造・発展の場にするように通学校区を単位にして設定しています。

これらの施設を利用できる人は、その地域に住むかたがたで構成したグループで、運営委員会に登録することが原則になっています。これは、住民の相互連帯をコミュニティの目標の一つに掲げているためですが、新しく地域に住まれたかたなどで参加したいかたは、お気軽に運営委員会にご相談ください。なお、学校教育上支障がある場合

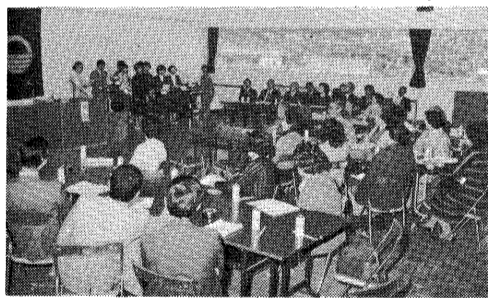

11月17日運営委員会発会式

真のコミュニティづくりの輪を確実に

学校開放だけではおぼろげな輪を乱すおそれのある場合は、その使用が禁止されています。

や政治的・宗教的・営利等の活動および秩序を乱すおそれのある場合は、その使用が禁止されています。

おける都会への人口集中やこれに伴う高層住宅の急増、さらに交通社会がもたらす危険の増大などにより、地域での人と人とのつながりが薄れてきています。このような生活環境のなかで、バラバラになった地域住民が力を合わせ、文化・体育・レクリエーション等の活動を行ない、地域の連帯感を取りもどし、生涯教育を続け、住民自らの手で町づくりをすることが真にコミュニティづくりといえます。

市としても、コミュニティ・スクールとしての学校施設の条件整備を行ない、市民の皆さんにご理解を得るよう努力していきま

が、さらには学校施設だけでなく、さまざまな公共施設等の整備も図ってコミュニティの輪を確実に市内全体に広げていく考えです。

今年度は、朝日ヶ丘校区だけの発足におりましたが、来年度は宮川小学校区および潮見小学校区の発足を計画しています。その他の校区についても、順次すめ地域のコミュニティづくりを推進していく予定です。コミュニティ・スクール活動および施設設備の問い合わせは、市社会教育課(電話③八二二九)まで。

大阪湾岸道路に関する兵庫県計画の説明会は、去る、十月十一日に市民センターで行なわれま

した。当初、芦屋市の地元説明会は、一回の予定でしたが、市民の強い要望もあつたので、再度説明会を開催することになったもの

大阪湾岸道路 第二回 説明会

日時：十一月二十日(木)午後六時三十分～八時三十分

場所：市民センター四〇一室

問合せ：市都市計画課(電話③二二二一内線四三三六)

市民友好訪中団 中国親善の旅へ

このたび、松永市長を団長に、都筑市議会副議長および井崎医師会議長を副団長として組織した「市民友好訪中団」の一行十六名が、中国との友好と親善の旅に出発しました。一行は、十一月二十七日から十二月十一日までの十五

市消防体制もますます強化されましたので、歳末消防警戒もいちだんと強力なものとなります。

日間の予定で、北京をはじめ天津、瀋陽、上海など各市の学校、病院、上海など各市の学校、病院、施設および体育施設等を参観し、今後の市政に反映するとともに、中国の人々との交流を通して両国の友好と親善を深めていきます。なお、市長の不在期間中は、助役が市長の職務代理者として公務に支障をきたさないよう務めています。

ご用は28日までに

市役所をはじめ市の機関は、いずれも12月29日(土)から来年1月3日(木)まで休庁します。

住民票、戸籍謄・抄本、印鑑証明、市税、国民健康保険などの窓口へのご用は、お早め。

●市民センター
12月25日から1月8日まで休館。各室の使用申込みは、12月26日から28日までと、1月5日、7日、いずれも午前9時30分から11時30分まで受付。(毎週火曜日は休館)

年末年始

●体育館・青少年センター
12月26日から1月4日まで休館。各室の使用申込みは1月5日から受付。(第1、第3火曜日は休館)

●図書館
12月28日から1月4日まで休館。6日は開館

●地区集会所
12月29日から1月3日まで休館。

●老人いこいの家
12月28日から1月6日まで休館。

●芦屋庭球場
12月31日と1月1日は休み、12月30日は午前中のみ使用可能。

※ゴミ、し尿の収集は「くらしのニュース」をご覧ください。

あしやこの一年

80年代は「地方の時代」といわれています。その意味で今年も地方の時代の幕開けの年でもありました。消費エネに開け、消費エネを閉じようとしているこの一年を本市でも、少ないスペースで写真でつづってみました。

- 1月 ●成人式
- 2月 ●昭和54年度予算案発表
- 3月 ●特定疾病療養補助金支給条例可決(難病に療養補助金)
 - シーサイドタウンに入居開始(写真①)
- 4月 ●医療センター(4医院)、郵便局、ショッピングセンターオープン
 - シーサイドタウンにバス運行開始(写真②)
 - 湖見幼稚園、小学校、中学校開校(写真③)
 - ゴミの真空輸送開始(写真④)
- 5月 ●第19回あしや山まつり
 - 市民病院に臨床化学自動分析装置設置
 - シーサイドタウンにバス運行開始
 - 緑保育所開所
 - 保健推進委員・保健地区委員を市民の健康づくりに委嘱
- 6月 ●第32回芦屋市展
 - 市民病院中館完成(写真⑤)
 - 開発事業課事務所移転(写真⑥)
- 7月 ●市民の警察官表彰
 - モンテペロ市から学生使節来日
 - 新教育委員を任命
- 8月 ●山手町・東芦屋町・東山町の町区域の変更
 - 第1回芦屋サマーカーニバル
 - モンテペロ市へ学生使節派遣
 - 八十塚古墳群発掘調査
- 9月 ●市職員(事務職・技術職)採用募集
 - 健康大学、老人健康大学開講
 - 市内最高齢者慰問(写真⑦)
 - 健康センター胃レントゲン装置導入
- 10月 ●母子医療助成制度の実施
 - 消防高浜分署開署(写真⑧)
 - 第32回市民体育祭
 - 市民文化祭
- 11月 ●技能功労者表彰
 - 朝日ヶ丘コミュニティスクール発足
 - 第13回芦屋市民文化賞表彰(写真⑨)
 - 消防本部にポンプ車、高浜分署にはしご車、ポンプ車、救急車の配車

長期無給付 完納世帯の表彰

本市の国民健康保険制度は昭和三十四年四月発足以来今年で十周年になりました。この制度の発展に多大なご協力をいただきました。このたび二十周年記念の一環として、永年にもわたる無給付完納世帯に感謝状を贈呈いたしました。十一月二十一日に表彰式を行いました。十一月二十一日に表彰式を行いました。十一月二十一日に表彰式を行いました。

- お問合せは市保険年金課(312121)
- | | |
|--------|---------|
| 阪田宗次郎 | 三条町10 |
| 村田綾子 | 平田北町212 |
| 岡田雅夫 | 東山町2913 |
| 松岡たえ子 | 東山町2611 |
| 松崎たえ子 | 松崎町115 |
| 木下文香 | 親王塚町213 |
| 佐藤順子 | 船戸町115 |
| 伊勢町517 | 船戸町115 |
| 北垣美智子 | 平田町124 |
| 香西清次 | 山手町113 |
| 青木正一 | 山手町113 |
| 岩田まさ子 | 山手町113 |
| 橋本まき子 | 山手町113 |
| 三宅清子 | 山手町113 |
| 磯村高和 | 山手町113 |
| 藤村昌和 | 山手町113 |
| 竹内ヒサ | 山手町113 |
| 北野勝美 | 山手町113 |
| 川口いづ子 | 山手町113 |
| 堀政夫 | 山手町113 |
| 八杉昭子 | 山手町113 |
| 伯谷恵一 | 山手町113 |
| 宮川敏夫 | 山手町113 |

国民年金保険料 納付書を送付

昭和五十四年度国民年金保険料の三・四期分(十月・十一月および一月・三月分)の納付書をお送りしました。その納期は十二月末日と三月末日です。納期限までに必ずお納めください。

無年金者の 特例納付制度

国民年金の強制加入対象者で、保険料滞納期間(特例分)および未加入期間にわたって(時刻)にお金を納めることができる制度です。対象者：明治四十四年四月二日以後に生まれた強制加入者(サラリーマンの奥さん、または厚生年金、恩給、扶助料等の年金受給者(配偶者含む)などの任意加入者は除く)を含む。



シーサイドタウンに入居開始



芦屋市民文化賞贈呈式

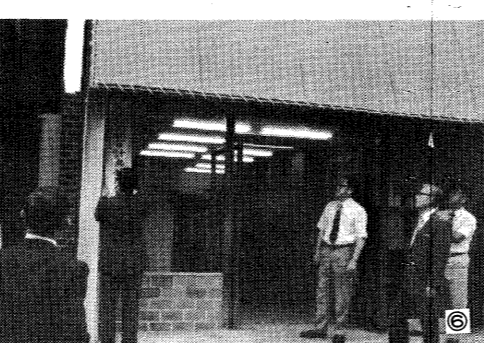

水道管の凍結による破裂



技能功労者を表彰



戦没者の遺族に年金請求が時効のかたへ

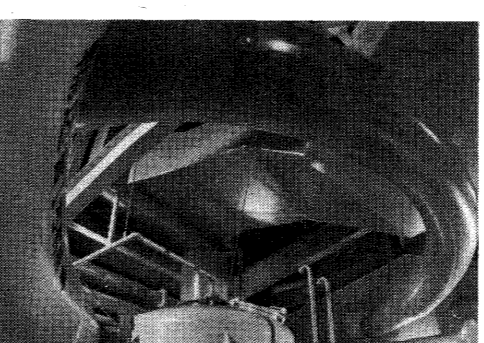

水道管の凍結による破裂

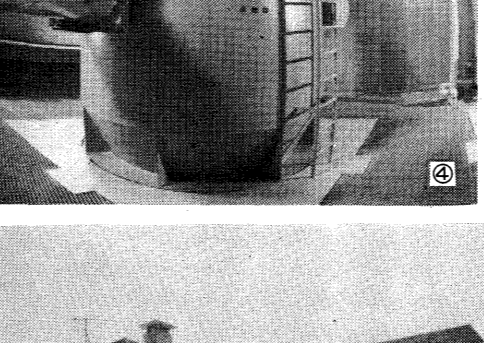

技能功労者を表彰



戦没者の遺族に年金請求が時効のかたへ



技能功労者を表彰



戦没者の遺族に年金請求が時効のかたへ

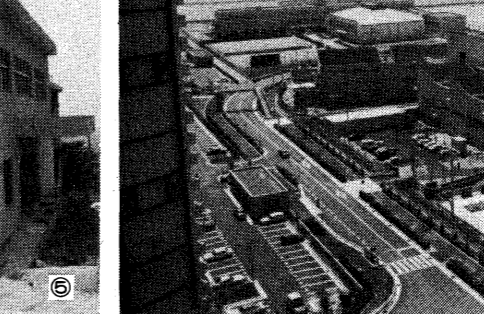

戦没者の遺族に年金請求が時効のかたへ



戦没者の遺族に年金請求が時効のかたへ



戦没者の遺族に年金請求が時効のかたへ



戦没者の遺族に年金請求が時効のかたへ

兵庫県内の最低賃金一覧表

業種	1日	1時間	効力発生日
兵 庫 県	2,676	335	54. 9. 30
食 料 品 製 造 業	2,973	372	54. 12. 12
織 維 産 業	2,783	348	54. 12. 13
木 材 製 造 業	3,108	389	54. 11. 24
出 版 業	3,017	378	54. 12. 13
塗 料 製 造 業	3,577	484	54. 12. 12
製 薬 業	3,090	387	54. 11. 24
電 気 機 械 製 造 業	3,130	392	54. 12. 12
電 機 機 械 製 造 業	2,797	350	54. 12. 12
卸 売 業	3,130	392	54. 12. 12
小 売 業	3,005	376	54. 12. 12
自 動 車 整 備 業	3,090	387	54. 12. 12

下水処理場の水質試験結果

試験項目	昭和54年10月15日	昭和54年10月29日	汚濁指標
天 候	はれ	くもり	処理による
気 温 (°C)	25.0	23.5	基準
水 温 (°C)	23.2	21.8	22.3
P (mg/L)	7.4	6.9	7.0
S (mg/L)	216	4	294
BOD (mg/L)	188	3.4	188
大腸菌数 (コ/100ml)	10万/以上	0	10万/以上

最低賃金制度

労働者の業種別賃金の最低限度が次のとおり決まりました。使用者は、労働者を雇用するときは、その最低賃金を上回る賃金を支払うことが法律で義務づけられ制度化されています。その法律を「最低賃金法」といいます。このタイム等にも適用されます。また、これらの賃金には、精・皆勤手当、家族手当、通勤手当は含まれません。今年には、小売業の業種が卸売・小売で最低賃金を分けていたのが注意してください。

技能功労者を表彰

この表彰は、一生をもちつら同一職種に従事し、すぐれた技能をもつて社会に貢献してきた人たちの功績をたたえ、技能労働者の社会的・経済的地位や技能水準の向上を図ることを目的としたもので、十一月二十三日の勤労感謝の日には表彰しました。表彰されたのは、次のとおりです。(敬称略)

法定調書の提出は 一月三十一日までに

戦没者の遺族のうち、その後法律改正によっても遺族年金等が請求もれで時効となっている遺族(父母・妻等)は、このたびの請求時効完了後の請求であっても認定にたれば五年間追及して支給される取扱いとなりました。請求書の提出は、市福祉課(312121)内線332へ。

水道管の凍結による 破裂にご用心!!

寒波による凍結原因破裂事故の過去の統計では、約十軒に一軒の割合で発生しています。水は凍ると体積が増え、パイプが膨張して、寒い冬の朝などに水道管が凍って破裂することがあります。水道管が凍結しやすい条件としては、夜、北向きの所、風当りの強い所、特に水道管の露出している所です。

自立への第一歩

「鬼の眼」の著者、灰谷健次郎さんが過日こんな話をされています。「二歳、東京で仕事が出来なくなった。出版社が一万七千円、出版費が一万七千円、という非常に高い出版費を払った。その結果、親に借金という形で、ボクにいわせると実に無残に子どもの自立の精神をこわしている。

年末年始交通事故防止運動

●飲酒運転は絶対やめよう
●子どもと老人を守ろう
●二輪車は正しく乗ろう

12月1日
1月5日

無事故で明るい年末年始

歳末愛の持寄り運動

年の瀬にあなたの善意を
期間…12月10日まで

持寄り先
各地域自治会組織代表者宅
福祉委員(民生委員)宅
社会福祉協議会事務局

人権相談所(無料)を開設

●日時…12月11日(火) 午前10時～午後3時
●場所…市役所分庁舎3階大会議室
●相談員…本市の人権擁護委員さんと法務局職員(芦屋地区人権擁護委員) (敬称略、50音順)
●石田年弘(三条町180) ●2317 ●川井干鶴子(西蔵町13-D-202) ●2317 ●武田正信(翠ヶ丘町9-5) ●0987 ●伊原康(朝日ヶ丘町16-27) ●1182 ●山村豊成(浜芦町1-26) ●23420

会場では人権マンガ展開催

人権週間

12月4日～10日

中学生と大学生との「自立への第一歩」をテーマに、進路を迷うことについて考える。進路を迷うことについて考える。進路を迷うことについて考える。

増えつづける自転車

—2年で倍近くに—



先月、市内七つの会場で芦屋市広報委員会主催の地区懇談会が開催されました。この地区懇談会は、市民の皆さんから日ごろ感じておられるご意見・ご要望をお聞かせいただき、住みよいまちづくり役に役立てるためのものであります。今回の地区懇談会で出された市民のかたのご意見は、教育問題、交通問題、環境問題など多くの方面にわたっています。その中でも、最近著しく増加し、駅周辺の道路にまでみ出して放置されている自転車に対する不満や要望が数多く出されてきましたが、この自転車問題について考えてみたいと思います。

迷惑な駐車はしないように

自転車は、手軽でほとんど誰でもが利用でき、また値段も比較的安く、省エネルギーの波に乗って、ここ数年で急激に増え、各家庭に必ず一台はあるという状況にまでなってきました。通勤用、通学用、買物用にと、多くの方面で利用されている自転車も、各駅周辺や市場などに見られるように、一か所に数多く、しかも乱雑に放置されると歩行者の通行のじゃまになり、また、まちの美観をそこなう原因となっています。さらに、場所によっては、救急車やゴミ収集車が通れないこともしばしば起こり、

世論調査の回答はもうお済みですか

「世論調査」を実施しています。この調査は、全世帯のなかから無作為で抽出した、約十パーセントの世帯に市民生活にも支障をきたしている現在、市内には自転車置き場を二か所設置しています。一つは阪急芦屋川駅北の市立山手幼稚園西側道路で約二百台収容可能なものです。もう一か所は、阪神芦屋駅西の市民グラウンド南側道路で約四百台収容可能なものです。いずれも昨年秋に設置しましたが、いまだに自転車置き場からはみ出して置かれたり、乱雑に置かれている自転車が多く見受けられます。この

自転車問題の解決方法は

市道路課では、今年十月に市内各駅周辺に置かれている自転車の台数を調査したところ、別表のよう

	52年9月	54年10月
阪急芦屋川駅	295台	621台
国鉄芦屋駅	746台	990台
阪神芦屋駅	283台	826台
阪神打出駅	250台	196台
合計	1,574台	2,633台

に合計二千六百台余りにも倍り、二年前の調査と比較すると二倍近くにも達しています。これらの自転車の中には、持ち主のわからないまま長期間にわたって放置されたままになっているものもあつたので、市では、芦屋警察署などと協力して、一週間以上放置されている自転車は強制的に撤去し、一定期間持ち主が現れない場合はゴミとして処分する方法をとっています。しかし、この方法は自転車問題を根本から解決することにはなりません。また、現在市が設置している自転車置き場は、市道の一部を利用して暫定的に設置しているものです。将来、駅周辺に自転車置き場を設置していくためには、用地を確保することが必要となります。が、空地が非常に少なく、また駅周辺の地価は特に高価なため、用地の確保はむづかしく、ほかに多くの問題が残されています。したがって、今後市では、芦屋警察

おとし人

こにしけん 小糸絹甫

(押絵家元)

「芦屋には、昭和18年に大阪から疎開してきました。それまでにも芦屋には縁が深く、私の生まれる前から家族は買収となり、芦屋の浜に一月ほど滞在していました」

に祖父とは、孫にはやさしいものでしたが、私の場合は厳しかったですね。子どものころです。父が好まれないわが子に、小学校時代から夜一時間休んだことなどは、人様の倍の時間を頑張って努力するのが当然だといふのでした。祖父からあれもこれもと教えられてからは、時間がいくらあっても

も足りないんです。でも、忙しくて睡眠が足りないから居眠りするところも、父が許さず、いままにたてておぼろげな訓練を受けたと、祖母に感謝しておりました。

「おとし人」というのは、いろいろなきことに大へん熱心な方が多いですね。よい芸に親しんで、立派な先生も育つていっているからではないかと思えます。いくら自分で楽しんでいてもそれを理解し、同意を示していただかなくては、その風土を大切にするためにも、美術館をつくって、市内在住の芸術家の方々の作品を展示したり、個展を開くなどして、市民がいつでも自由に作品を見ることができたらすばらしいですね。芦屋はまた、自然と人の調和が保たれた町で、町名にも非常に優雅なものがあつます。芦屋川の桜や川べりの美しい姿なども、いつまでも残していきたいですね」

「おとし人」というのは、いろいろなきことに大へん熱心な方が多いですね。よい芸に親しんで、立派な先生も育つていっているからではないかと思えます。いくら自分で楽しんでいてもそれを理解し、同意を示していただかなくては、その風土を大切にするためにも、美術館をつくって、市内在住の芸術家の方々の作品を展示したり、個展を開くなどして、市民がいつでも自由に作品を見ることができたらすばらしいですね。芦屋はまた、自然と人の調和が保たれた町で、町名にも非常に優雅なものがあつます。芦屋川の桜や川べりの美しい姿なども、いつまでも残していきたいですね」

「おとし人」というのは、いろいろなきことに大へん熱心な方が多いですね。よい芸に親しんで、立派な先生も育つていっているからではないかと思えます。いくら自分で楽しんでいてもそれを理解し、同意を示していただかなくては、その風土を大切にするためにも、美術館をつくって、市内在住の芸術家の方々の作品を展示したり、個展を開くなどして、市民がいつでも自由に作品を見ることができたらすばらしいですね。芦屋はまた、自然と人の調和が保たれた町で、町名にも非常に優雅なものがあつます。芦屋川の桜や川べりの美しい姿なども、いつまでも残していきたいですね」

「おとし人」というのは、いろいろなきことに大へん熱心な方が多いですね。よい芸に親しんで、立派な先生も育つていっているからではないかと思えます。いくら自分で楽しんでいてもそれを理解し、同意を示していただかなくては、その風土を大切にするためにも、美術館をつくって、市内在住の芸術家の方々の作品を展示したり、個展を開くなどして、市民がいつでも自由に作品を見ることができたらすばらしいですね。芦屋はまた、自然と人の調和が保たれた町で、町名にも非常に優雅なものがあつます。芦屋川の桜や川べりの美しい姿なども、いつまでも残していきたいですね」

「おとし人」というのは、いろいろなきことに大へん熱心な方が多いですね。よい芸に親しんで、立派な先生も育つていっているからではないかと思えます。いくら自分で楽しんでいてもそれを理解し、同意を示していただかなくては、その風土を大切にするためにも、美術館をつくって、市内在住の芸術家の方々の作品を展示したり、個展を開くなどして、市民がいつでも自由に作品を見ることができたらすばらしいですね。芦屋はまた、自然と人の調和が保たれた町で、町名にも非常に優雅なものがあつます。芦屋川の桜や川べりの美しい姿なども、いつまでも残していきたいですね」

「おとし人」というのは、いろいろなきことに大へん熱心な方が多いですね。よい芸に親しんで、立派な先生も育つていっているからではないかと思えます。いくら自分で楽しんでいてもそれを理解し、同意を示していただかなくては、その風土を大切にするためにも、美術館をつくって、市内在住の芸術家の方々の作品を展示したり、個展を開くなどして、市民がいつでも自由に作品を見ることができたらすばらしいですね。芦屋はまた、自然と人の調和が保たれた町で、町名にも非常に優雅なものがあつます。芦屋川の桜や川べりの美しい姿なども、いつまでも残していきたいですね」

「おとし人」というのは、いろいろなきことに大へん熱心な方が多いですね。よい芸に親しんで、立派な先生も育つていっているからではないかと思えます。いくら自分で楽しんでいてもそれを理解し、同意を示していただかなくては、その風土を大切にするためにも、美術館をつくって、市内在住の芸術家の方々の作品を展示したり、個展を開くなどして、市民がいつでも自由に作品を見ることができたらすばらしいですね。芦屋はまた、自然と人の調和が保たれた町で、町名にも非常に優雅なものがあつます。芦屋川の桜や川べりの美しい姿なども、いつまでも残していきたいですね」



「おとし人」というのは、いろいろなきことに大へん熱心な方が多いですね。よい芸に親しんで、立派な先生も育つていっているからではないかと思えます。いくら自分で楽しんでいてもそれを理解し、同意を示していただかなくては、その風土を大切にするためにも、美術館をつくって、市内在住の芸術家の方々の作品を展示したり、個展を開くなどして、市民がいつでも自由に作品を見ることができたらすばらしいですね。芦屋はまた、自然と人の調和が保たれた町で、町名にも非常に優雅なものがあつます。芦屋川の桜や川べりの美しい姿なども、いつまでも残していきたいですね」

「おとし人」というのは、いろいろなきことに大へん熱心な方が多いですね。よい芸に親しんで、立派な先生も育つていっているからではないかと思えます。いくら自分で楽しんでいてもそれを理解し、同意を示していただかなくては、その風土を大切にするためにも、美術館をつくって、市内在住の芸術家の方々の作品を展示したり、個展を開くなどして、市民がいつでも自由に作品を見ることができたらすばらしいですね。芦屋はまた、自然と人の調和が保たれた町で、町名にも非常に優雅なものがあつます。芦屋川の桜や川べりの美しい姿なども、いつまでも残していきたいですね」

「おとし人」というのは、いろいろなきことに大へん熱心な方が多いですね。よい芸に親しんで、立派な先生も育つていっているからではないかと思えます。いくら自分で楽しんでいてもそれを理解し、同意を示していただかなくては、その風土を大切にするためにも、美術館をつくって、市内在住の芸術家の方々の作品を展示したり、個展を開くなどして、市民がいつでも自由に作品を見ることができたらすばらしいですね。芦屋はまた、自然と人の調和が保たれた町で、町名にも非常に優雅なものがあつます。芦屋川の桜や川べりの美しい姿なども、いつまでも残していきたいですね」

「おとし人」というのは、いろいろなきことに大へん熱心な方が多いですね。よい芸に親しんで、立派な先生も育つていっているからではないかと思えます。いくら自分で楽しんでいてもそれを理解し、同意を示していただかなくては、その風土を大切にするためにも、美術館をつくって、市内在住の芸術家の方々の作品を展示したり、個展を開くなどして、市民がいつでも自由に作品を見ることができたらすばらしいですね。芦屋はまた、自然と人の調和が保たれた町で、町名にも非常に優雅なものがあつます。芦屋川の桜や川べりの美しい姿なども、いつまでも残していきたいですね」

「おとし人」というのは、いろいろなきことに大へん熱心な方が多いですね。よい芸に親しんで、立派な先生も育つていっているからではないかと思えます。いくら自分で楽しんでいてもそれを理解し、同意を示していただかなくては、その風土を大切にするためにも、美術館をつくって、市内在住の芸術家の方々の作品を展示したり、個展を開くなどして、市民がいつでも自由に作品を見ることができたらすばらしいですね。芦屋はまた、自然と人の調和が保たれた町で、町名にも非常に優雅なものがあつます。芦屋川の桜や川べりの美しい姿なども、いつまでも残していきたいですね」

「おとし人」というのは、いろいろなきことに大へん熱心な方が多いですね。よい芸に親しんで、立派な先生も育つていっているからではないかと思えます。いくら自分で楽しんでいてもそれを理解し、同意を示していただかなくては、その風土を大切にするためにも、美術館をつくって、市内在住の芸術家の方々の作品を展示したり、個展を開くなどして、市民がいつでも自由に作品を見ることができたらすばらしいですね。芦屋はまた、自然と人の調和が保たれた町で、町名にも非常に優雅なものがあつます。芦屋川の桜や川べりの美しい姿なども、いつまでも残していきたいですね」

12月のカレンダー		21 (金)	行政相談 (13:00~16:00、本庁舎1階) 高齢者無料職業紹介 (13:30~16:00、福祉会館)
●健康センター会場 ○戸屋保健所会場 ■日曜前 (9:00~17:00) *この予定表の対象者など詳しくは下の欄を参照してください。		22 (土)	●結核検診 (9:00~11:30) ●ツベルクリン接種 (10:00~11:30) ●第43回ルナ名画観覧会 (13:00~、15:00~)
5 (水)	●胃の検診 (9:00~11:30) ●一般健康相談・妊婦健康相談 (9:00~10:30) ○精神衛生相談 (予約制) (13:30~14:30) ○家事相談 (13:00~16:00、分庁舎3階) ○第30回児童展開催 (9:00~市民センター、10日まで)	23 (日)	■村田医院 (外科) 大東町10-8 ☎5084
6 (木)	●胃の検診 (9:00~11:30) ○乳幼児健康相談・家族計画相談 (9:00~10:30) ○歯科衛生相談 (9:00~10:30) ○整形相談 (予約制) (13:30~14:30) ○法律相談 (13:00~16:00、本庁舎2階)	24 (月)	●ツバ判定、BCG接種 (13:30~15:00)
7 (金)		25 (火)	●胃の検診 (9:00~11:30) ○3歳児心の検診 (9:00~10:00、13:00~14:00) ○市民グラウンド冬休み子ども開放 (9:00~17:00、1月7日まで)
8 (土)	●結核検診 (9:00~11:30) ●循環器検診 (9:00~11:30) ●健康相談 (10:00~11:30)	26 (水)	●胃の検診 (9:00~11:30) ●一般健康相談・妊婦健康相談 (9:00~10:30) ●母親学級 (13:00~) ●歯科検診・相談 (13:30~)、育児教室 (13:00~) ○家事相談 (13:00~16:00、分庁舎3階)
9 (日)	○市民ハイキング (7:30、阪急戸屋川北側広場) ○第3回ブルーグラス・イン・ルナ (13:30~) ■原厚院 (内科、小児科) 南宮町7-1 ☎0338	27 (木)	●胃の検診 (9:00~11:30) ○法律相談 (13:00~16:00、本庁舎2階)
10 (月)	●1歳6か月児検診 (13:00~14:00)	28 (金)	
11 (火)	●胃の検診 (9:00~11:30) ○3歳児心の検診 (9:00~10:00) ●健康相談 (10:00~11:30) ○人権相談 (13:00~16:00、本庁舎2階)	29 (土)	■坂東医院 (外科) 松ノ内町10-18 ☎3399
12 (水)	●胃の検診 (9:00~11:30) ●一般健康相談・妊婦健康相談 (9:00~10:30) ●新婚学級・母親学級 (13:00~16:00) ○家事相談 (13:00~16:00、分庁舎3階)	30 (日)	■三島医院 (内科) 大原町28-11 ☎2915
13 (木)	●胃の検診 (9:00~11:30) ○3か月児健康診査・股関節脱臼検診 (13:30~14:30) ○家族計画相談 (13:30~14:30) ○法律相談 (13:00~16:00、本庁舎2階)	31 (月)	■都世子医院 (内科) 浜町2-17 ☎4624
14 (金)		1 (火)	■齊藤医院 (内科) 津知町1-25 ☎2234 ■筋師医院 (内科) 岩園町7-26 ☎0627
15 (土)	●結核検診 (9:00~11:30) ●循環器検診 (9:00~11:30)	2 (水)	■永井医院 (小児科) 打出春日町124-2 ☎8165 ■松葉医院 (内科) 翠ヶ丘町1-5 ☎1641
16 (日)	○市民ロードレース大会 (9:00~9:45まで受付) ○図書館日曜特別開館 (9:30~16:30) ■宮代医院 (内科) 精道町11-5 ☎5511	3 (木)	■井田医院 (内科) 茶屋町9-14 ☎3861 ■井崎医院 (内科、外科) 公光町1-16 ☎2317
17 (月)		4 (金)	
18 (火)	●胃の検診 (9:00~11:30) ●健康相談 (10:00~11:30) ○3歳児心の検診 (9:00~10:00、13:00~14:00)	5 (土)	
19 (水)	●胃の検診 (9:00~11:30) ●一般健康相談・妊婦健康相談 (9:00~10:30) ●子宮がん検診 (9:00~12:00、市内指定医院) ●母親学級 (13:00~) ○家事相談 (13:00~)	6 (日)	○青少年女子書きぞめの会 (9:30~、青少年センター) ■堂野前医院 (内科) 宮家町20 ランジェ戸屋 ☎6458
20 (木)	●胃の検診 (9:00~11:30) ○家族計画相談 (9:00~10:30) ○3歳児健康診査 (13:30~14:30) ○法律相談 (13:00~16:00、本庁舎2階)	7 (月)	

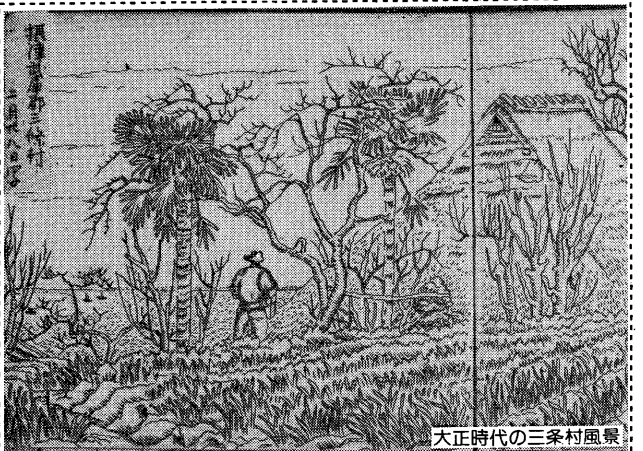

文学さんぽ 近代(12)

これは、大正10年(1921)5月、西戸屋・茶屋戸屋・三条界隈の農作業や民家などをスケッチしたときの作品で、当時の小さい村のなごみ、さらには小さい地名の小字に親しみを感ぜ、田園風景や六甲山からみた戸屋浜などの自然風景が語られている。彼はまた、「六甲」の同人として数多くの歌を残している。彼はまた、えがきついで「三条の町」を、

その主な作品は、歌と文筆とで、大正6年から昭和8年まで、16年の年月の流を、「水明行」「山の彼方の幸福」「草上手記」など数冊のスケッチブックに記され、そこには、きびしい「自己を見つめる人生観」もかかえる。

長らくの愛読感謝します。「文学さんぽ」は今回でひとまず終了です。資料のご提供をいただきましたかたがたに対し、厚くお礼申し上げます。

「海郷抄」と 児玉多歌緒

くぐりのニュース

12月は、固定資産税の第3期分の納期月です。期限までにお忘れなく。

燃えるゴミの収集

地区	収集日
奥池地区	12月30日(日)
火・木・土地区(南部)	12月29日(土)
月・水・金地区(北部)	12月30日(日)
年末(54年)最後の収集日	12月30日(日)
年始(55年)最初の収集日	1月7日(月)
1月5日(土)	1月5日(土)
1月7日(月)	1月7日(月)
1月7日(月)	1月7日(月)

年末・年始のゴミ収集

大みそかから1月4日まで収集作業は行ないません

燃えないゴミは、年末は通常どおり25日(火)が、各ごとのそれぞれ最終日になり、年始は8日(火)から通常どおりになります。今年の特異な点は、30日(日)に、月・水・金地区の燃えるゴミ収集をすることです。大みそか(月)の分を前日の日曜日に31日かえて実施します。燃えるゴミ・燃えないゴミとも

燃えないゴミの収集

燃えないゴミの収集は、奥山・前田町・清水町・水曜日収集地区を除く。前田町・清水町・シイサイドタウンを除く。国道43号線以南の各町

燃えないゴミの収集は、奥山・前田町・清水町・水曜日収集地区を除く。前田町・清水町・シイサイドタウンを除く。国道43号線以南の各町

燃えないゴミの収集

燃えないゴミの収集は、奥山・前田町・清水町・水曜日収集地区を除く。前田町・清水町・シイサイドタウンを除く。国道43号線以南の各町

健康センター業務 (日程はカレンダー参照)

内容	対象	料金	備考
①胃の検診	35歳以上、血族にがん患者がある場合は30歳以上	800円	間接撮影
②婦人の健康診査	18歳以上49歳までの婦人	無料	血圧測定、貧血検査、身体計測、尿検査
③結核検診	16歳以上	無料	胸部レントゲン
④循環器検診	40歳以上64歳まで	無料	血圧測定、尿検査
⑤子宮がん検診	30歳以上の婦人	900円	市内指定医院で受診
⑥乳がん検診	30歳以上の婦人	300円	市内指定医院で受診
⑦健康相談	希望者	無料	血圧測定、尿検査
⑧ツベルクリン	3か月以上4歳未満の乳幼児	無料	母子健康手帳持参
⑨母親学級	妊産婦・新婚のかた	無料	母子健康手帳持参
⑩献血	16歳以上		奇数月の第3金曜日
⑪1歳6か月児検診	1歳6か月の幼児	無料	母子健康手帳持参

風しんの予防接種

対象：市内在住の中学三年生女子(すでに学校で受けた)

健康センター事業 ☎32121(356)

保健所事業

3か月児健康診査・股関節脱臼検診：13日は昭和54年9月1日より生れ対象。
3歳児心の検診：満3歳誕生日前後のかた対象。母子健康手帳を持参。
精神衛生相談：専門医によるノイローゼ等の相談。電話予約のみ。
歯科衛生相談：6日は相談のみ。歯検診と相談、歯ブラシ、コップ持参。虫歯予防の指導。

12月の収集予定：朝日ヶ丘、船戸、三条南、竹園、松ノ内、月若、西戸屋、業平、上宮川、楠。

大型ゴミの収集

おむね、4か月に1回の周期で各町ごとに順次実施されています。午前8時30分までに、決められたステーションへ出し、決まりました。決まりました。

17日(木) 清水、前田、奥山
16日(水) 宮川、六麓荘
15日(水) 若葉、高浜
14日(水) 若葉、高浜
13日(水) 若葉、高浜
12日(水) 若葉、高浜
11日(水) 若葉、高浜
10日(水) 若葉、高浜
9日(水) 若葉、高浜
8日(水) 若葉、高浜
7日(水) 若葉、高浜
6日(水) 若葉、高浜
5日(水) 若葉、高浜
4日(水) 若葉、高浜
3日(水) 若葉、高浜
2日(水) 若葉、高浜
1日(水) 若葉、高浜

会と催し

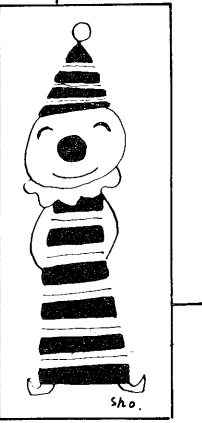

ルナ・ホール(予定)

〈大ホール〉5日(水)18時: チュリッパライブフィルムコンサート(前売1000円)7日(金)17時30分: 神戸海星女子学院大学ESSドラマセクション第22回公演(400円)8日(土)14時30分: むつみコロシアス第1回リサイタル(700円)9日(日)13時30分: ブルーグラス・イン・ルナ(前売700円、当日800円)14日(金)16時30分: 神戸キャンパスコンサート(400円)15日(土)13時30分: 冬季幼児教育講習会(1200円)16日(日)13時30分: みんなのけいこファミリークリスマス(前売500円、当日600円)21日(金)18時: ケン小村アンドヤングジョイジョイクリスマスコンサート(入場料未定)22日(土)13時①15時: ルナ名画観賞会(300円)15時: 第2回東灘高校吹奏楽部定期演奏会(無料)〈小ホール〉23日(日)14時30分: 芦屋福音教会クリスマス市民祝会(無料)

第九合唱団員募集

芥川也寸志の指揮による芦屋交響楽団といっしょに、ベートーベンの交響曲第九番を歌いませんか。来年の4月、ルナホール開設10周年記念公演として「第九」を演奏することになり、合唱団員を募集しています。資格:本市あるいは本市周辺にお住まいで、合唱経験のある人。期限:12月12日(水)申込み:芦屋交響楽団 松島(橋町)4-17 ☎903(6)か、芦屋合唱協会 加藤(精道町)9-22 ☎655

埋もれた芦屋の生活遺品展

日時:1月23日まで、9時~21時(日曜日は17時まで、火曜日は休み)場所:市民センター常設展示場なお、12月21日と1月21日、いずれも16時から、陳列品の解説をします。

少年少女書きぞめ会

日時:1月6日(日)9時30分場所:市立青少年センター対象:小・中・高校生持ち物:筆、ぶんちん、下敷(半紙、墨はいりません)書く文字:自由申込み:当日直接会場へ参加費:100円(紙・墨代等)問合せ:社会教育課 ☎8229

市民ハイキング

日時:12月9日(日)7時30分集合場所:阪急芦屋川駅北側広場コース:芦屋―箕面駅―箕面滝―勝尾寺―最勝ヶ峰―五月山公園―池田(解散)参加費:おとな380円、子ども200円持物:弁当、水筒、雨具服装:運動靴か登山靴問合せ:市立体育館 ☎8228

市民ロードレース

日時:12月16日(日)10時から3回に分けて出発対象:市内在住、在勤、在学、スポーツ籍を有する人受付:9時から9時45分まで、芦屋公園南で。更衣室も用意しています。距離:〈男子〉中学4km、高校

市民グラウンド 冬休み子ども開放日

開放日:12月25日(火)1月7日(月)9時~17時対象:子ども野球等、家族のみなさんや小・中学生で楽しみください。なお高校生以上のかただけのスポーツはご遠慮ください。問合せ:市立体育館 ☎8228

あしや村冬期閉鎖

青少年野外活動センター「あしや村」は、冬期にはいりません、や村」は、冬期にはいりません、

官公署メモ

阪神文芸祭作品募集

資格:阪神7市1町に本部をおく所属会で活動のかたか、在住、在勤のかた作品:俳句、川柳(雑詠)1人2句以内、短歌(雑詠)1人1首、いずれも未発表のものに限る。応募方法:便せん等を使用し、階書ではっきりと書き、氏名にはふりがなを、作品の右側には、俳句、川柳、短歌の種別を朱書きし、郵便番号、住所、氏名、電話、所属会

高年齢者無料職業紹介

日時:12月21日(金)13時30分~16時場所:福祉会館115室問合せ:社会福祉協議会事務局 ☎7530

男子・女子トレーニング教室会員募集

対象:市内在住、在勤、在学者(大学生)で45歳までの人活動日:月・水・金曜日のうち2回。男子は18時~20時、婦人午前の部は10時~12時、午後の部は13時~15時場所:市立体育館トレーニング室人数:男子7人、婦人午前の部

柔道協会新会員募集

練習日時:毎週火・木・土曜日19時~21時(小学生は20時まで)練習場所:市立体育館柔道場費用:入会金1000円、会費月額500円(小・中学生は300円)申込み・問合せ:市立体育館 ☎8228

芦屋パパさんさわやかサッカークラブ員募集

対象:市内在住、在勤でサッカー入園料:おとな400円、中・高校生250円、小学生100円(ただし、1・2・7・8・12月は、おとな300円、中・高校生200円)問合せ:兵庫県フラワーセンター協会 ☎07904171182

婦人健康ランニンググループ新会員募集

対象:市内在住、在勤の家庭婦人練習日時:毎週火曜日10時~11時30分練習場所:芦屋川河川敷健康ランニングコース(市役所西側の河川敷)申込み・問合せ:市立体育館 ☎8228 または浅井はり ☎7753

婦人高等職業訓練校 訓練生募集

資格:義務教育修了またはそれと同等程度以上の学力がある人募集科目:家政科、給食科、一般事務科訓練期間:4月~9月受付期間:2月下旬受付・問合せ:婦人高等職業訓練校(神戸市葺合区坂口通1-2)か最寄りの公共職業安定所

芦屋郵便局から

◆年賀はがきの引受けは12月15日から始まります。20日までにお出しください。◆年末贈答小包は遅くとも12月15日までにお出しください。◆お出しください。

神戸高等職業訓練校 訓練生募集

資格:電子技術科、機械製図科、経営実務科、機械技術科、自動車整備科は高校卒業かそれと同等程度以上の学力を有する人。機械科、洋裁科、自動車整備科、印刷技術科、事務科は義務教育修了かそれと同等程度以上の学力を有する人。訓練期間:4月~翌年3月受付期間:2月20日受付・問合せ:神戸高等職業訓練校(神戸市垂水区清水ヶ

身体障害者職業訓練校訓練生募集

資格:職業訓練によって職業能力の開発が可能と見込まれる人で、義務教育修了またはそれと同等程度以上の学力がある人募集科目:金属彫型科、電子機器科、金属工芸科、機械製図科、軽印刷科訓練期間:4月~翌年3月受付期間:2月29日受付・問合せ:身体障害者職業訓練校(神戸市垂水区曙町 ☎0789273230)か最寄りの公共職業安定所

市立芦屋病院のご案内

市立芦屋病院では、外来初診者の受付を下表のとおり行なっています。外来初診受付時間一覧表

Table with columns for 時間 (Time), 科目 (Department), and 午後 (Afternoon). Rows include 内科 (Internal Medicine), 小児科 (Pediatrics), 外科 (Surgery), 泌尿器科 (Urology), 産婦人科 (Obstetrics/Gynecology), 眼科 (Ophthalmology), and 歯科 (Dentistry).

第30回 童美展

日時:12月5日(水)~12月10日(月)平日9時~21時、日曜9時~17時

第20回 芦屋市民かるた大会

〈日時〉55年1月13日(日)12:00~〈会場〉市民センター別館大広間〈参加金〉200円〈参加資格〉芦屋市民および在勤・在学者(年齢・経験不問)〈申込み〉大会当日、12時から12時30分まで、会場で受付ます。

第43回 ルナ名画観賞会

一海のトリトン、キャンディ・キャンディ。〈日時〉12月22日(土)①13:00~②15:00~〈会場〉ルナ・ホール〈入場料〉300円〈入場券〉市民センター売店および市内各集会所で発売しています。

第3回

ブルーグラス・イン・ルナ

〈日時〉12月9日(日)13:30開演〈会場〉ルナ・ホール〈出演〉谷五郎ショウ 渡辺三郎とA・H・O シャギーマウンテンボーイズ他 前売券→700円 市民センター売店 当日券→800円 発売 阪神間有名楽器店