広報あしや

昭和54年　6月5日　第403号

発行所　芦屋市精道町7－6　芦屋市役所　発行人　芦屋市長　編集　公聴広報課
毎月1回5日発行　全世帯配布　昭和29年1月25日第3種郵便物認可　（定価2円）

みんなの市民憲章

環境週間　6月5日～11日
よりよい環境を求めて1人ひとりが気をつけましょう。

瀬戸内海環境保全月間　6月1日～30日
川や海をきれいにしましょう。

芦屋市の人口と面積

―54年5月1日推計人口―

人口総数	76,536	世帯数	24,131
男	36,786		
女	39,750	面　積	17.31㎢

市役所の電話　31局2121番

経費11億円で増改築中

芦屋病院3期工事

まず中館病棟できる

朝日ヶ丘町の北東部、山なみを背に、緑と住宅に囲まれ、恵まれた環境のなかに市立芦屋病院があります。ここでは、いままでに二回にわたる増改築工事をし、また診療科目も順次充実して市民の健康を守る公立病院として役立ってきました。本市では、今年度の主要施策の柱にしていますように、とりわけ「市民の健康づくり」に力を注いでいますが、その具体的な方策の一つとして、市立芦屋病院を充実してまいります。いま進行中の増改築工事は、今年度中に終了し、来年四月から全面的に利用できる予定です。このうち、中館は今月から利用できるようになりました。

3階建で新装なった中館

リハビリ施設を拡充

―中館は今月から使用―

病院全体の規模は、本館、中館、および北館の三つの棟から構成されています。これら三つの施設の構造は、本館は一階が薬局と事務室、二階が受付と各科外来診療室、三階から五階までが手術室、分娩室および病棟で現在と変わりませんが、中館は三階建の建物でリハビリテーション、給食調理室、病歴室あるいは医師が研究したり事務をとる医局などがあり、北館は二階建の病棟になります。

なお、中館はすでに完成し、今月から下図のように全面的に利用できるようになり、三階には来年三月まで一部仮の病床を設置しています。現在の病床数は二百五床ですが、全館の防災工事を併行して行ない、この工事が完成して北館が利用できる来年四月からは二百七十六床に増えることになっています。

現在、病院には外来診療として九科目の診療科目（内科・小児科・外科・泌尿器科・産婦人科・眼科・放射線科・歯科・麻酔科）を備え、また外来患者の待ち時間を少しでも減らすために、すでに小児科に「小児ぜんそく」、眼科に「ブドウ膜疾患」を診察・治療する『専門外来』を設置しています。さらに現在、内科・泌尿器科においても専門外来を設置することを検討しています。

中館の利用図

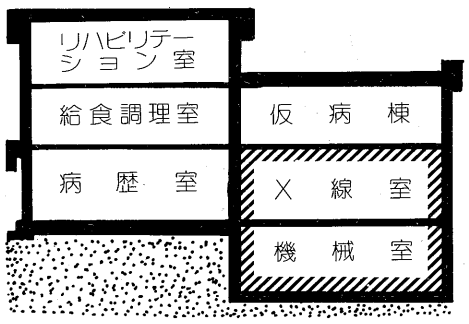

の部分は44年9月の建築です

肝臓検査に新装置導入

―臨床化学自動分析装置―

いっぽう医療機器の設備面では、五月から臨床検査室に「臨床化学自動分析装置」を導入しました。この装置は、肝臓機能の検査のほか心臓機能、じん臓機能などの六つの検査が一度にできる機械で、今までは血液の化学検査を外部へ委託していたために三日から一週間の日数を要していたものが、これからは一日で分析の結果が得られるようになります。また、この装置の導入によって、外部へ委託していた費用が不要になり、経費の節減にもつながっています。

増改築の目的

―医療水準の向上など―

このように整備、充実が進む市立芦屋病院は、昭和二十七年、内科・外科・放射線科の三診療科目、ベッド数四十四床で発足しました。過去二回にわたる増改築工事では、第一期工事として三十八年に焼失した本館の建て直し、第二期工事として四十四年に本館の増築とX線室・機械室の新築をしました。それらと平行して診療科目も増やすなど施設の整備を図り、公立病院としての役割を果たしてきました。しかし、その第二期の増改築工事から十年を経過した今では、人口の急増、医療需要の多様化などの大きな社会情勢の変化によって、旧施設のままでは市民のみなさまのご要望に十分こたえることができなくなってきました。また公立病院の経営は原則として「独立採算制」であり、病院のすべての支出を、病院の収入によってまかなっていく方法をとっていますが、診療報酬改定時期の遅れや施設維持費の高騰などによって、四十二年度から支出が収入を大きく上回るようになり、病院会計に赤字が生じ、公立病院としての機能を十分に果たすことがむずかしくなってきました。そこで五十二年度から①一般病床を増やして入院待機患者を解消する。あわせて赤字を解消させる。②老朽病棟を改築して施設を効率的に運営する③リハビリテーション施設を拡充して医療水準を向上させる―これらを主な目的として、約十一億円の費用を投じ現在の増改築工事を実施しています。工事は今年度中にすべて終わり、来年四月にはなおいっそう期待される市民病院として、市民の方々に利用していただくことになっています。

中館3階のリハビリテーション室

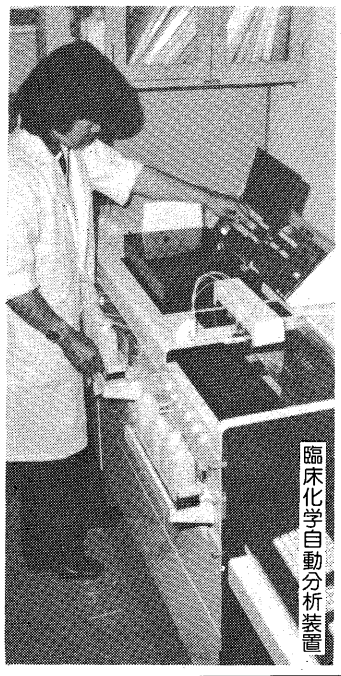

臨床化学自動分析装置

■市立芦屋病院のご案内■

市立芦屋病院では、外来初診者の受付を下表のとおり行なっています。

▶外来初診受付時間一覧表◀

科目＼時間	午前 8：30～11：30（土曜日～11：00）	午後 12：45～14：00
内科	月・火・水・木・金・土	月・火・水・木・金
小児科	月・火・水・木・金・土	月・水・金 ㊍1か月児検診
外科	月・火・水・木・金・土	
泌尿器科	月・火・水・木・金・土	
産婦人科	月・火・水・木・金・土	
眼科	月・水・木・金	
歯科	火・金	

●お問合せは市立芦屋病院事務局総務課（☎㉛2156）まで。

議長に下川氏、副議長に都筑氏

第二回臨時市議会報告

改選後初の市議会は五月二十一日に招集され、会期二日間で正副議長・各役員の選出ほか、議案関係が審議されました。結果はつぎのとおりです。

【議会役員】（敬称略）
▽議　長　下川　満
▽副議長　都筑省三
▽総務常任委員会＝（委員長）遠藤順治　（副委員長）早戸正和（委員）山口良之助、門　信雄、都筑省三、港　政雄、細川哲也、久堀幸雄
▽文教常任委員会＝（委員長）細谷友七　（副委員長）山中　健（委員）竹下勝文、田中武夫、山本栄二、宮川耕二、村上邦雄、下川　満
▽民生常任委員会＝（委員長）城所孝明　（副委員長）豊井俊一（委員）杉本　茂、松井春渡、城純一、田中恵美子、宮本武彦
▽建設常任委員会＝（委員長）山村哲男　（副委員長）鈴木正三（委員）加藤信之介、井伊治郎、住本捨夫、広瀬雅雄、久保平右エ門
▽阪神水道企業団議会議員＝田中武夫
▽議会選出の監査委員＝港政雄

【議案関係】
報告第2号「昭和五十三年度芦屋市一般会計補正予算（第7号）」＝基金積立金の追加および諸事業の市債借入額の変更によるもの。（承認）
報告第3号「昭和五十三年度芦屋市下水道事業特別会計補正予算（第3号）」＝過年度収入の減額。（承認）
報告第4号「昭和五十三年度芦屋市公共用地取得費特別会計補正予算（第2号）」＝公共用地買収事業費の減額。（承認）
報告第5号「昭和五十三年度芦屋市病院事業会計補正予算（第2号）」＝薬品費等の変更・国庫補助金等の変更が生じたもの。（承認）
報告第6号「芦屋市市税条例の一部改正について」＝地方税法の一部改正等に伴うもの。（承認）
報告第7号から第12号まで「財産の取得について」＝埋立地に係る道路用地・消防署庁舎・教育施設（潮見幼稚園・同小学校・同中学校）を取得したもの。（承認）
報告第13号「民事調停について」ならびに報告第14号「和解について」＝芦屋浜シーサイドタウンに係る諸問題の解決ならびに上水供給等仮処分事件の和解。（承認）

下川議長

都筑副議長

無料　市民相談

法律的なことで・家庭の問題で・人権を侵されたことで・国の行政についての苦情や要望などでご相談になりたいかたはお気軽においでください。

弁護士や行政相談委員、人権擁護委員が専門にあなたのお悩みをお聞きし、お答えしています。

▽一般相談…毎日午前・午後
▽家事相談…毎週水曜日の午後
▽法律相談…毎週木曜日の午後
▽人権相談…第二火曜日の午後
▽行政相談…第三金曜日の午後

いずれも午後の相談受付は三時三十分で締切ります。なお、相談は四時までお受けしています。

員、あるいは町会・自治会のかたがたのご奉仕で各ご家庭にとどけています。

人類は子どもに対して与えるべき最善のものを与えなければならない義務を負う。
―国際連合―
「児童の権利に関する宣言」

教育は、人格の完成をめざし、平和的な国家及び社会の形成者として、真理と正義を愛し、個人の価値をたっとび、勤労と責任を重んじ、自主的精神に充ちた心身ともに健康な国民の育成を期して行わなければならない。
教育基本法
第一条―

教育の本質をめざして
―あしや教育についての対話から―

教育過熱の時代といわれます。日々の教育をめぐる情報量は、マスコミ等を通じてぼう大なものになっています。国民の教育に対する関心が高く、わが子に対する教育への願いが、それだけ大きいことの表われであるともいえましょう。

本市でも、従前から教育に対する市民の関心は高く、最近ではさまざまな角度からのご意見も聞かせていただいています。しかもこれらの意見は、基本的なことから現状に対する問題点まで幅広く及んでいます。そこで今回は三人のかたに本市の教育がめざす方向についての疑問や批判に関して語っていただきました。

教育はレベルが高いと聞いていましたし、進学率もとても高かったようですが、子を持つ親としてみれば、そのあたりは切実な願いです。

B　私も最初はそう思っていました。でも、いろいろ実態を聞いてみますと、進学率といってもそれはいわゆる有名校への進学率のことでした。その頃は、いま浦和市などでも問題になっている「越境入学」を認め、多額の寄付金を市に納めています。だから阪神間から〝受験エリート〟の子どもたちが集まり、学校によっては約三分の一が市外の生徒で占められるようになり、そのためにいろんな問題をかかえこんだようです。

C　たしかにそれは、おっしゃるとおりです。そのため有名校への進学率は大量の越境者を含めたので非常に高まり、阪神間の公立小・中学校ではずばぬけた〝進学名門校〟になっていきました。財政的にも時には三〇パーセント＝市の予算に占める教育費の割合（現在は十六パーセント）＝に代表されていますように、教育に思い切って投入していましたからこの傾向をいっそう強めましたし、PTAでも学校施設や先生の手当を負担してまでこの体制を促進していました。その反面、子どもたちはテスト攻め、宿題づけとなり、落ちこぼしは日常的となって〝怠学〟、長欠、不就学児、なかには就学免除（という名のもとに学校からの〝追放〟）も平然と行なわれる状態になりました。さらに、それが進行すると、いわゆる低学力の子どもは「お荷物」として普通学級からはずされました。あげくは〝障害をもつ子〟とみなして「障害児学級」に入れられ、その進路を断つに等しい状態になりました。このため、当時障害をもつ子どもたちへのとりくみもゆがめられていたのです。

学校から切捨てをまぬがれても、こうした状況に反抗する子どもたちは、いわゆる「非行生徒」として見せしめのように少年院等の施設に送られ、明暗は歴然としていました。この結果、いわば「良い」といわれる学校への進学者は市外からの生徒に多くなり、「落ちこぼれ」は市内の生徒に集中する傾向を強めていったのは当然でした。たとえば、当時のある中学三年生のクラスを任意に選んで県立芦屋高校への進学率を見ますと、芦屋の子どもは六十人中、十五人（二十五パーセント）にすぎません。

以前の「芦屋教育」 子どもの中に深い亀裂が…

また、現場の先生の家庭教師も行なわれていたようなこともあって、子どもたちの中には目に見えない亀裂が広がっていたと思います。

A　それでも教育水準が高ければいいではありませんか。できる子は伸びて〝能力のない〟できない子はしかたがないし、親もあきらめがつくと思うのですけれど…。

B　自分のことでないと考えておられるから、そのように割り切れるのだと思います。私は、はっきりいって、芦屋の明とされる部分も、暗とされている部分も、ともに問題があると思いますね。

C　問題はそこまでエスカレートし、ただれた状況をどう断ち切り「進学あっての教育なし」という深刻な問題をどのようにのり切るかということでした。

B　だから以前の芦屋の教育が、ある現象のみをみて全体の問題をとらえていない、危険で無責任な評論ということになりますね。

『以前の〝芦屋教育〟はよかった』論

A　私は、最近しばしば「以前の芦屋の教育はよかった」ということを耳にしました。たしかに、神戸に住んでいたときは、芦屋の

『芦屋の教育は偏向している』論

A　「芦屋の教育は解同に屈服させられ偏向している」というのは、もっぱらぶん聞かされました。あまり何回も聞くものですからだんだん本当に思えて…。私たちとしては、やはり不安にもなり疑いも持ちました。そのあたりはどうなのでしょうか。

B　それは同和教育（解放教育）にとりくんでいる事をさしていることは、はっきりしていると思いますね。もともと偏向ということばは、ある基準があり、その基準のどちらかにかたよっている現象をさすのでしょうが、主張されている方も基準をはっきり示されていません。だからそれこそ無責任だと思うし、また、そういう説に従えば、まさしく偏向ということになるのではないでしょうか。

A　それにしても、やっぱり、そうなのかというイメージをいだきますよ。

C　この問題は、行政や先生が主体性を持つということと深いかかわりのあることだと思います。たしかに先ほど話し合った過去の「芦屋教育」を根本から見直し、その問題点を文字どおりえぐり出して、教育基本法が示す教育の目的をめざして芦屋の教育を立て直す決定的な契機をつくったのは、同和地区の父母からの差別教育への告発によるものでした。いわば民主教育の仮面の下で差別教育を進めていた教育委員会も学校現場も、仮面をはがされたようなものです。つまり、たてまえの民主教育に、どう本物の魂を入れて実践していくかが迫られたのでした。

たしかに、同和地区から提起された教育要求もつきつめていけば、「被差別の状況におかれている子どもも学ぶ権利がある。だから、すべての芦屋の子どもに同じように教育権を保障しなさい」というしごくあたりまえのことでしたから、それまでの矛盾や不合理を一挙に正して「これこそ民主教育の基本そのもの」としてとらえ、とりくみはじめたわけです。このため急激な取りくみでしたから、不十分な理解しかできず、最初は確かに行きすぎや力不足などもあって混乱したことも率直に認めます。

B　そうした現象を「解放同盟の支配」とか「屈服」とか呼んでいるわけですね。

C　そうだと思いますよ。でもね、人間は「支配」や「屈服」では決して動くものではありません。特に現場の先生がたの実践は、真に理解し納得して、はじめて誠意と情熱を傾けて進められるものですから…。

A　その点はよくわかります。確かにそうだと思います。教育は先生と子どもの心と心の深い対話がなければ成就しないでしょうから、人の内面を「屈服」させるというようなことはできないですからね。

しかし、狭山事件の学習を強制しているとか、部落の子の裏口入学とかいうようなことは…？

C　狭山事件の学習を強制したりはしていません。それからご承知かと思いますが、同和問題が国民的課題といわれながら、本当に全国民的な課題になり得たのは、皮肉にも狭山事件でした。狭山事件は、捜査の科学性と裁判という二つでも問われていますし、五月十三日付のある日刊紙の報道では、学習院大学の大野晋教授が国語学会で、国語学者の良心と能力を尽くして石川被告の無実を訴えておられたように、多くの矛盾をかかえています。とりわけ、部落差別の問題をぬきにしては考えられません。それだけ、現実の同和問題を考える上で適切な教材であるといえます。それを子どもの状況に応じて先生がとりあげることがあるのは事実ですね。子どもたちが実社会に出て生きるためには、真に力になることを教材に選ばなければ、生きた力は育たません。

また、裏口入学などというのは「進学保障」へのとりくみのことを正しく理解せず、むしろ故意にねじ曲げた受けとめかたをしているにすぎません。

B　「同和教育は学力低下を招いた。これは子どもたちの競争を否定するからだ」ということもいわれていますね。

A　それに関してですが、運動会などの行事でも、子どもたちを競争させないのでおもしろくない以前の「芦屋教育」当時のテスト結果では上位グループと下位グループに分かれ、中間位の人数が低くなるような実態でした。しかし、現状ではそれがなくなって、中間から上位にかけての人数が多くなり、低位（五段階評価で1・2）の人数がほとんどなくなりつつあります。

それから、同和教育がいっさいの競争を否定するかのように感じておられる点ですが、競争主義、いいかえれば点数主義、序列主義を否定しているにすぎません。それどころか、すべての子どもを伸ばす方向で、なかまの中では共にみがき合わせ全体的に高めることを考えているのです。つまり、子どもを「人間」として育てようとしているのであって、勝ち負けを決める競争馬のように飼育してはならないのですから…。

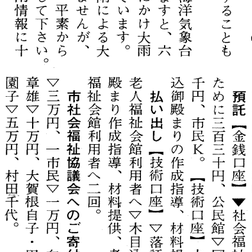

グラフが語る教育の質

し、通知簿が数字（五段階）で示されないからよくわからない。また、そのため子どもがやる気を失った、というようなことも聞きます。

C　同和教育とそれらのことを直ちに結びつけるのは、あまりに飛躍があります。ことに、同和教育をすれば学力がさがるなどと思っておられるかたもありますが、これはとんでもない誤解といわなければなりません。逆に一人ひとりの子どもの力が伸びるのでなければ、少くとも「同和教育を実践している」とはいえないと考えます。もちろん、それだけ教育委員会と現場の先生のとりくみは責任が重く、困難ですがね。

最近、市内のA校で実施した標準学力テスト（教研式小学校学力診断検査）によりますと、決して不安はありませんでした。いわゆる以前の「芦屋教育」当時のテスト結果では上位グループと下位グループに分かれ、中間位の人数が低くなるような実態でした。しかし、現状ではそれがなくなって、中間から上位にかけての人数が多くなり、低位（五段階評価で1・2）の人数がほとんどなくなりつつあります。

それから、同和教育がいっさいの競争を否定するかのように感じておられる点ですが、競争主義、いいかえれば点数主義、序列主義を否定しているにすぎません。それどころか、すべての子どもを伸ばす方向で、なかまの中では共にみがき合わせ全体的に高めることを考えているのです。つまり、子どもを「人間」として育てようとしているのであって、勝ち負けを決める競争馬のように飼育してはならないのですから…。

『教育の荒廃』論
―非行・暴力・自殺などなど―

A　「教育が荒廃している」ということは、前に住んでいたところでもよく聞きました。暴力・非行・自殺・怠学・その他、ほんとうに親は心配ですね。

B　それは受験地獄になやむ日本全体の子どもの状況を覆う黒雲のようなものだと思います。とりたてて芦屋だけの現象ではないでしょう。私は、むしろ少ないぐらいに感じています。

A　しかし「受験」ということは、現実にはさけられないことですから、やむを得ないでしょう。

B　でもね、学校をそのような「受験戦争の場」から「人間形成の場」へ引きもどし「教育の荒廃」にどこまでクサビを打ち込むことができるかということで、同和教育のとりくみをはじめたとお聞きしています。

C　それだけにめざす方向（目的）が正しければ正しいだけ、いっそう問題点が指摘され、批判されるということだと思います。

しかし、いま一番たいせつなことは、子どもたちを「受験戦争の戦士」にしたてることではなく、一人ひとりの子どもの人権をかけがえのないたいせつなものとして尊び、むかしからいわれる知・情・意のバランスのとれた、それに人権感覚の鋭い、心身共に健康な子どもを育てることが教育そのものであると思うのです。それは、芦屋市がめざす教育の基本方針であり、人間像であり、その実現の過程が同和教育といってもいいと考えますよ。

また、それは同時に、わざでない国際児童年にとりくむ本質的意義ともいえましょう。

『教育の荒廃』論
―非行・暴力・自殺などなど―

A　「教育が荒廃している」ということは、前に住んでいたところでもよく聞きました。暴力・非行・自殺・怠学・その他、ほんとうに親は心配ですね。

B　それは受験地獄になやむ日本全体の子どもの状況を覆う黒雲のようなものだと思います。とりたてて芦屋だけの現象ではないでしょう。私は、むしろ少ないぐらいに感じています。

A　しかし「受験」ということは、現実にはさけられないことですから、やむを得ないでしょう。

B　でもね、学校をそのような「受験戦争の場」から「人間形成の場」へ引きもどし「教育の荒廃」にどこまでクサビを打ち込むことができるかということで、同和教育のとりくみをはじめたとお聞きしています。

C　それだけにめざす方向（目的）が正しければ正しいだけ、いっそう問題点が指摘され、批判されるということだと思います。

しかし、いま一番たいせつなことは、子どもたちを「受験戦争の戦士」にしたてることではなく、一人ひとりの子どもの人権をかけがえのないたいせつなものとして尊び、むかしからいわれる知・情・意のバランスのとれた、それに人権感覚の鋭い、心身共に健康な子どもを育てることが教育そのものであると思うのです。それは、芦屋市がめざす教育の基本方針であり、人間像であり、その実現の過程が同和教育といってもいいと考えますよ。

また、それは同時に、お祭りさわぎでない国際児童年にとりくむ本質的意義ともいえましょう。

固定資産税・都市計画税と地代家賃

本年度は固定資産税（都市計画税）における基準年度に当たり、土地について評価替えを実施しましたが、それに係る昭和五十四年度から五十六年度までの固定資産税
・都市計画税については、一度に大幅な増加にならないよう従来行なってきたように、前年度の税額を基礎として、次新評価額に基づく課税へ移行する負担調整措置が講ぜられています。また、五十二年以前に建築された家屋の税金は、五十三年度の税金とほぼ同額に据え置かれています。したがって、この評価替えに伴って、土地に係る税負担の増加が過度にならないよう、当事者が誠意をもって話し合い、常識的な価格で決めていただくようお願いします。

固定資産税・都市計画税と地代家賃

本年度は固定資産税（都市計画税）における基準年度に当たり、土地について評価替えを実施しましたが、それに係る昭和五十四年度から五十六年度までの固定資産税
・都市計画税については、一度に大幅な増加にならないよう従来行なってきたように、前年度の税額を基礎として、次新評価額に基づく課税へ移行する負担調整措置が講ぜられています。また、五十二年以前に建築された家屋の税金は、五十三年度の税金とほぼ同額に据え置かれています。したがって、この評価替えに伴って、土地に係る税負担の増加が過度にならないよう、当事者が誠意をもって話し合い、常識的な価格で決めていただくようお願いします。

国保・年金のお知らせ

任意加入　無年金者に特例納付制度
者は除く

一時の思い違いや、経済上のつごうなどで、今まで国民年金に加入していなかった人に、最後の加入のチャンスが与えられています。

この制度は、来年の六月三十日までに加入手続をして、保険料を納めるものです。保険料は一か月四千円で、この申出のできる人は、明治四十年四月二日以降の生れで国民年金に当然加入するはずの人（農業、漁業、商業など自営の人、従業員五人未満の会社に勤める人、サービス業自由業の人など）です。

六十五歳以上の人は、保険料を納めればすぐに年金をもらえます。

特に三十五歳をすぎても、どの年金にも加入していない人や加入期間が不足して年金をうけられなくなります。一日も早く手続をしてください。

なお、任意加入の人（サラリーマンの奥さん、厚生年金、恩給、扶助料等の年金受給者（配偶者を含む）には適用されません。くわしくは年金係まで。

■**六月は国民年金保険料（一期分）の納付月です**：昭和五十四年度の国民年金保険料の一期分（四月～六月分）の納付書をお送りしました。一期分・二期分の納付の期限は、すべておくれて六月末日までなら納付期限におくれないようにお納めください。

なお保険料は、四月から三千三百円（附加保険料は四百円）になっています。

■**国民年金保険料は便利な口座振替で**…国民年金保険料は、電気・ガスなどの料金の同じように口座振替で納めることもできます。

お申し込みは、国民年金手帳・預金通帳と預金通帳の印かんをもっていって、納付書に記載されている金融機関のうち、阪神間（大阪・神戸市内を含む）の本・支店でお願いします（なるべく市内の銀行をご利用ください）。六月中に申し込まれるかたは、一期分（四月～五十四年三月三十一日）お医者

ご利用ください
兵庫県の融資制度

◆**勤労者住宅資金融資**

対象者…①同じ中小企業事業所に三年以上勤務し、償還が確実と認められ、②県内に自分の住宅を新築または、分譲住宅を購入しようとするかたで、③企業主または、取扱金融機関が適当と認めた保証人のあるかた

融資限度額…一件五百万円以内
利率…年六・九パーセント
融資期間…十五年以内
償還方法…元金均等または、元利均等の割賦償還
債務保証…不動産等資産の担保と連帯保証人が必要
申込取扱期間…五十四年十二月二十五日まで（目標額に達した場合は締切ります）

◆**離職者生活安定資金特別別貸付金**

対象者：①世帯主で扶養家族があり、自己の責任によらない理由で離職し、②兵庫県内に一年以上居住しており、③雇用保険の求職者給付の支給が終了した後、三か月以内のかたで、現に求職しているかた

使途：申込者およびその世帯員の生活に必要な資金

限度額：三十万円
利率：年三・〇パーセント
融資期間：二年以内
償還方法：原則として四か月すえ置きの後、月賦償還
債務保証：連帯保証人二人以上または、県勤労者信用基金協会の債務保証
申込取扱期間：昭和五十五年三月三十一日まで（目標額に達した場合は締切ります）

避難場所

難所	川町6－3 宮町9－7 条町5 精道町8－25 岩園町23－41 朝日ケ丘町10－10 打出小槌町2 潮町1－24 西町15－3 上宮川町4－9 西蔵町12－24
避難所	宮川小学校 精道小学校 岩園小学校 朝日小学校 潮小学校 西小学校 上宮川小学校 西蔵小学校 芦屋中学校 芦屋高校 芦屋学園 芦屋学園高等学校 芦屋学園中学校 芦屋学園小学校 芦屋幼稚園 芦屋大学 芦屋女子大学 芦屋学園幼稚園 芦屋民立宮技館 芦屋市上海 芦屋市立図書館 芦屋市立上海 芦屋市立潮 芦屋市立朝日 芦屋市立岩園 芦屋市立精山小 芦屋市立精山中 芦屋市立西蔵 芦屋市立西 芦屋市立打出小槌 芦屋市立朝日ケ丘 芦屋市立潮 芦屋市立宮川 芦屋市立上宮川 芦屋市立宮技

芦屋浜 シーサイドタウン スケッチ

上＝行き帰りはおかあさんといっしょ。潮見幼稚園／左＝5月1日から開所した緑保育所／下＝集団登・下校もはじまった潮見小学校

各ターミナルを結ぶバスは5月15日から運行を開始

あしや人

高津匡順（たかつまさとし）（自営業）

市民意識を持って 地域社会に参加を

「私も、いわゆる脱サラリーマン組のひとりでしてね…。8年前ごろから自分で商売をはじめたんです。市民意識を持つべきだと感じたのは、それからです。企業にしてもオイルショック以前にはただ物を作って売ればよく、また税金を支払ってさえいればよかったんですが、今は地域の人と関係なしにやってはいけない、地元へ何かを還元しなければいけない、そういう時代に変ってきています」

「芦屋市民の多くは大阪や神戸に働きに出かけて行って、自分の住んでいる所にかかわりを持っている人は少ないですね。でも、芦屋に長い間住んでいる人はもちろんですが、たとえ1年であったとしても芦屋人として住んでいただきたいし、自分の住んでいる土地をふるさとだという認識をもってほしいですね。そうすれば身近かな話が、街だってもっときれいになると思うんですよ。ただ住んでいるだけで、市民意識やふるさと意識を持たない人が多くなると連帯感も強まるわけがありません。腰かけのつもりで住んでいるからそんなことどうでもいいというのは、外国では認められないことです。芦屋ははかの市にくらべれば確かにきれいなほうですが、欧米にくらべるとまだまだ劣ります。一市民として私は、芦屋市の下水道整備やゴミ処理は行き届いていると率直に思います。あとは市民がいかにクリーンに保つかというところに問題があるのではないでしょうか。外国の場合とはまだまだ市民意識が違いますが、税金を払っているから行政が何もかもやってくれるだろうという待ちの姿勢ではなく、市民自身が自発的に何かをしようというようにならなくてはだめですよね」

「何とかそんなことを具体化しようと、私も関係している芦屋青年会議所は8月の第1日曜日に夏祭りを計画しているんです。阪神間で祭りがないのは芦屋だけ…。浜のシーサイドタウンに新しい市民が次々と住まわれはじめたことしこそ、新しい芦屋をつくるチャンスなんです。市民のニーズはさまざまですから、古き良き時代の祭りとを調和するのはむずかしいし、また政治・宗教・企業などに左右されない祭りにすることもむずかしい。けれども、芦屋に生まれ育った私として、ぜひともこれはやりとげねばならないことだと考えます。そして、市民主体の祭りとしてずっと根付いていけば、そこからコミュニティの輪は広がっていきますよ」

「実はいま、夏の祭りをどのようなものにしたらいいかと市民のかたがたに意見を聞いたり、いろんな団体に参加を呼びかけたりしている段階なんです。このようにしたらどうかというご意見や考えをどしどし教えていただきたいですね。あるいは、音楽などのグループも、奉仕で市民にアピールしたいというような団体があれば申し出ていただきたいですね」

――高津匡順さん。昭和14年兵庫県生れ。自営業。芦屋青年会議所理事長（事務所…岩園町1―7、芦屋ファミリーマンション）。芦屋PTA協議会、芦屋姉妹都市協会、その他ボランティア活動に参加。

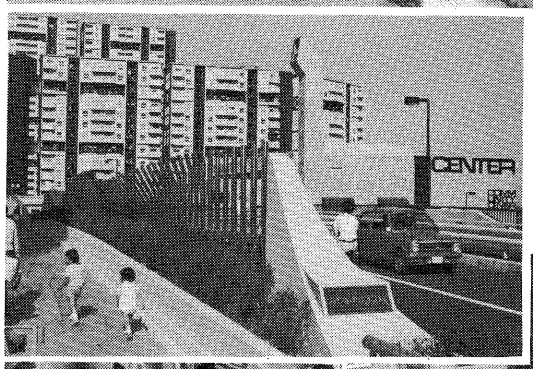

上＝自転車の利用者も多い／左＝シーサイドタウンのほぼ中央部、宮川をはさみ東西を結ぶ「宮川大橋」／下＝友だちもできた…、高層ゾーン内の広場でのふれあい

ショッピング風景

水練学校　生徒募集

期間…7月21日(土)～8月20日(月)　午前8時30分～11時30分（日曜日と雨の日は除きます。）
対象…小学校2年生以上　**会場**…市民プール
会費…市内在住・在学の人は5,000円、市外の人は6,000円
申込日時…市内の人は6月30日(土)〈午前9時～午後3時〉と7月1日(日)〈午前9時～正午〉、市外の人は定員に余裕がある場合に限り1日(日)〈午後1時から〉
申込み・問合せ…体育保健課（☎㉛8228）

市民プールで泳ごう　7/1～9/10

時間…7月1日～8月19日　正午～午後7時
8月20日　午後3時～7時
8月21日～9月10日　午前10時～午後7時
いずれも日曜日は午前9時～午後7時
料金…おとな2時間200円（1時間増すごとに100円）
こども2時間100円（1時間増すごとに40円）
水の入替日と大雨の時は休ませていただきます。
また節水などやむをえない場合は途中で中止します。

この「広報あしや」は、芦屋市広報委員会の自主活動のひとつとして広報委

6月のカレンダー

●健康センター・弁当
（芦屋保健所会場）
■日直医師　9：00～17：00
＊この予定表の対象者など詳しくはお問い合せください

5（火）	●胃の検診（9：00～11：30） ●健康相談（10：00～11：30） ○3才児心の検診（9：00～10：00） ○乳幼児精神衛生相談〈予約制〉（13：00～14：00）	23（土）	●結核検診（9：00～11：30） ●ツベルクリン反応注射（10：00～11：30）
6（水）	●胃の検診（9：00～11：30） ○一般健康相談・妊婦健康相談（9：00～10：30） ○精神衛生相談〈予約制〉（13：30～14：30） □家事相談（13：00～16：00、分庁舎3階）	24（日）	■斎藤医院〈内科〉津知町1－25☎㉒2234
7（木）	●胃の検診（9：00～11：30） ○乳幼児健康相談・家族計画相談（9：00～10：30） ○歯科衛生相談（9：00～10：30） ○整形相談（13：30～14：30） □法律相談（13：00～16：00、本庁舎2階）	25（月）	●ツ反判定とBCG接種（13：30～15：00）
8（金）		26（火）	●胃の検診（9：00～11：30） ○3才児心の検診（9：00～10：00）（13：00～14：00）
9（土）	●結核検診（9：00～11：30） ●健康相談（10：00～11：30）	27（水）	●胃の検診（9：00～11：30） ○一般健康相談・妊婦健康相談（9：00～10：30） ●母親学級（13：00～16：00） ○育児教室・妊婦保健指導（13：00～） ○歯科検診相談（13:30～14:30）□家事相談（13:00～）
10（日）	●胃の検診（9：00～11：30） ■宮宗医院〈内・外科〉西芦屋町7－17☎㉒5264 □市民ハイキング（6：30、阪急芦屋川駅北）	28（木）	●胃の検診（9：00～11：30） ○3カ月児健康診査・股関節脱臼検診（13:30～14:30） ○家族計画相談（13：30～14：30） □法律相談（13：00～16：00、本庁舎2階）
11（月）	□血液型判定、献血の受付（10：00～、13：00～）	29（金）	
12（火）	●胃の検診（9：00～11：30） ●健康相談（10：00～11：30） ○3才児心の検診（9：00～10：00） □人権相談（13：00～16：00、本庁舎2階）	30（土）	●結核検診（9：00～11：30）
13（水）	●胃の検診（9：00～11：30） ●母親学級（13：00～16：00） ○一般健康相談・妊婦健康相談（9：00～10：30） ○新婚学級（13：00～16：00）	7/1（日）	■平林医院〈内・外科〉浜町9－6☎㉒3548
14（木）	●胃の検診（9：00～11：30） □老人肖像写真の撮影（10：00～15：00） ○3カ月児健康診査・股関節脱臼検診（13:30～14:30） ○家族計画相談（13：30～14：30）	2（月）	
15（金）	□高齢者無料職業紹介（13：00～16：00、福祉会館） □行政相談（13：00～16：00、本庁舎1階）	3（火）	●胃の検診（9：00～11：30） ○3才児心の検診（9：00～10：00） ●健康相談（10：00～11：30） ○乳幼児精神衛生相談〈予約制〉（13：00～14：00）
16（土）	●結核検診（9：00～11：30） ●健康相談（10：00～11：30）	4（水）	●胃の検診（9：00～11：30） ○一般健康相談・妊婦健康相談（9：00～10：30） ○精神衛生相談〈予約制〉（13：30～14：30） □家事相談（13：00～16：00、分庁舎3階）
17（日）	■白井医院〈小児科〉東芦屋町70－5☎㉒0445	5（木）	●胃の検診（9：00～11：30） ○乳幼児健康相談・家族計画相談（9：00～10：30） ○歯科衛生相談（9：00～10：30） ○整形相談（13：30～14：30） □法律相談（13：00～16：00、本庁舎2階）
18（月）		6（金）	□社会福祉夏季大学（～8日、宝塚市民会館）
19（火）	●胃の検診（9：00～11：30） ●健康相談（10：00～11：30） ○3才児心の検診（9：00～10：00）（13：00～14：00）	7（土）	●結核検診（9：00～11：30） ●健康相談（10：00～11：30）
20（水）	●胃の検診（9：00～11：30 ●子宮がん検診（9：00～12：00、市内指定婦人科） ●母親学級（13：00～16：00）□家事相談（13：00～） ○一般健康相談・妊婦健康相談（9：00～10：30） ○妊婦検査・妊婦歯科検診（13：00～14：00）	8（日）	■藤井医院〈内科〉親王塚町1-4-202 ☎㉛2531 □六甲清掃ハイキング（9：00、阪急芦屋川駅北）
21（木）	●胃の検診（9：00～11：30） ○家族計画相談（9：00～10：30） ○3才児健康診査〈一般・歯科〉（13：30～14：30） □法律相談（13：00～16：00、本庁舎2階）		
22（金）			

くらしのニュース

◎6月は、市・県民税の第1期分の納期月です。期限までにお忘れなく。

文学さんぽ　近代(6)

詩人・富田砕花氏の作品と風土〈II〉

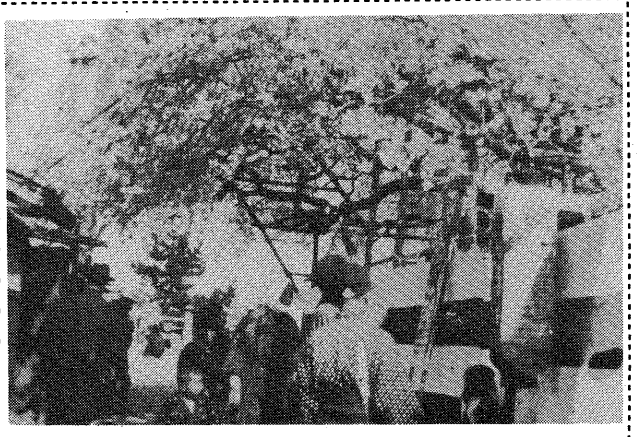

▲往時の潮見桜

「開森の潮見ざくらの名のみにて海こそ見ゆれ咲くはなもなく」（潮見桜旧跡）
「ただひとりとかげ極めこむ日もありて物の音絶えし岩場なりしか」（ロック・ガーデン）
「岩梯子乏しき草のひょうひょうと風に吹かるる未枯れたるまま」（荒地山）
「花原に仰向けに寝て海近き山の秋雪動きゆく見つ」（シノキ山）

これらは、富田砕花氏著「歌風土記・兵庫県」（昭和25年発行）に『芦屋』として詠われた歌4首である。この本のあとがきによると「もともと富田さんは詩人であり、短歌は余技とされている、しかも感興の上げ潮に乗らないとなかなか詩も歌も作られない。その富田さんが、兵庫県の文芸第一人者として文化賞を贈られて間もなく、県下を行脚して歌を作ろうと思い立たれた」とある。

この「歌風土記・兵庫県」には、全部で396首の歌がおさめられているが、戦後まもない兵庫県において親しく山に登り、峠を越え、野をわたり、家をたずね、さらにそれらにつながる古典、土俗の類をも委細に調べて1年間余、日本の代表的な詩人が詩に対するのと同様の厳格な態度をもって取り組んだ本格的な歌としてあまねく世評を奪ったというのもうなずける歌集となっている。

大正3年、芦屋に住み始めて65年程になるが、お宅で読書と瞑想にふける姿にも、不滅の詩仙の風格を感じさせる人である。

健康センター事業

☎㉛2121(353)

●**胃の検診**…予約申込制、受診券発行。対象は満35歳以上のかたか、同一血族中にがんにかかったことのある人の満30歳以上のかたは受けられません。無料尿検査希望者は、前夜食後2時間後のものも持参ください。800円。妊婦のかたは受診。満30歳以上対象。300円。

●**子宮がん検診**…予約申込制900円。検査希望者は、前夜食後2時間後のものも持参ください。

●**乳がん検診**…市内指定医院で受診。満30歳以上対象。3000円。

●**結核検診**…希望者には血圧測定、尿検査も実施。無料。16歳以上。

●**母親学級**…母子健康手帳持参。無料。

●**ツ反とBCG**…母子健康手帳持参。無料。ただし、ポリオ・はしかなど生菌ワクチン接種後1か月、その他の予防接種後2週間経過のかた。満4歳までに1回接種。

●**預血・献血**…満16歳～64歳の希望者対象。

●**健康相談**…無料。

保健所事業

☎㉜0707

○**3か月児健康診査・股関節脱臼検診**…7日～15日は昭和54年3月16日～31日生れ、21日は昭和54年3月1日～15日生れ対象。

○**3才児心の検診**…昭和51年6月生れ対象。母子健康手帳を持参。

○**精神衛生相談**…専門医によるノイローゼ等の相談。電話予約。

○**歯科衛生相談**…6月27日は検診と相談、6月7日は相談のみ。歯ブラシ、コップ持参。虫歯予防の指導。

○**家族計画相談**…受胎調節の相談

○**育児教室**…3～9か月児対象。材料100円。

○**3才児健康診査**…昭和51年5月生れの3歳児対象。身体計測、小児科・歯科検診、尿検査等。母子健康手帳持参。

○**整形相談**…股関節の異常等で心配なかたを対象。前日までに予約。

○**一般健康相談**…診察、各種検査、X線、心電図等。

ゴミはルールを守ってきれいにステーションへ――

燃えるゴミの収集

台所ゴミ・紙くずはポリ袋かポリバケツに入れ、午前8時30分までに決められたステーションへ。

■〈月・水・金曜日〉収集地区
国鉄線以北の各町と前田町・清水町

■〈火・木・土曜日〉収集地区
前田町・清水町を除く国鉄線以南の各町

燃えないゴミの収集

カン・ビン・陶器の割れ物（三輪車やテレビより大きな物は大型ゴミ）等は、午後0時30分までにステーションへ。灰は水を打って完全に湿らせて出してください。

■火曜日収集地区
阪急線と国鉄線の間の各町と奥池・前田町・清水町

■水曜日収集地区
前田町・清水町を除く国鉄線と国道43号線間の各町

■木曜日収集地区
阪急線以北の各町（奥池除く）

■金曜日収集地区
国道43号線以南の各町

大型ゴミの収集

午前8時30分までに、決められたステーション（燃えるゴミの収集日と重なる場合は、少し離して置いてください）へ出しましょう。

■6月の収集予定
6日（水）川西・津知
7日（木）大桝・公光
13日（水）南宮
14日（木）打出・若宮
20日（水）浜芦屋・平田北
21日（木）三条
27日（水）東芦屋
28日（木）翠ケ丘

■7月の収集予定
4日（水）大原
5日（木）親王塚
11日（水）大東
12日（木）浜
18日（水）西蔵
19日（木）呉川
25日（水）松浜・平田
26日（木）伊勢

大型ゴミの収集は、おおむね、4か月に1回の周期で各町ごとに順次実施しています。

なお、引越しゴミや葉刈りなどは、従来どおり電話申込制（有料）になっていますので、大型ゴミ収集日にはお出しにならないようにお願いします。

くわしくは、市環境衛生課（☎㉒2155）へおたずねください。

ゴミとくらし

■ゴミの排出には一定のルールがあります。定曜日収集しているゴミは、燃えないゴミ・燃えないゴミは、常識的に考えていただいて、日常ごとふつうに家庭から出るゴミにかぎります。

■それより大きい家具・建具・家電製品・自転車など「大型ゴミ」は指定収集日に無料で集めます。

■この他に、引越し・家の中をかたづけた・庭の葉刈りなどの臨時多量のゴミは、定曜日収集にはのりませんので必ず上記へお申し込みください。「美しい町へ、みんなガルール」を守りましょう。

官公署メモ

■危険物取扱者試験

◎試験の種類…乙種第4類、丙種
◎試験日時…7月24日（火）
◎願書受付…6月11日（月）～6月15日（金）
◎問合せ…消防本部予防課（☎㉜2345）

■消防設備士試験

◎試験種類…甲種1類から5類および乙種1類から7類
◎受験資格…甲種消防設備試験は消防法第17条の8第3項該当者、乙種消防設備試験は資格の制限はなし
◎試験日時…8月22日（水）10時～12時甲・乙種の4類、14時～17時乙種7類、8月23日（木）10時～13時甲・乙種の1類と2類、14時～17時甲・乙種の3類と5類
◎試験場所…県立神戸商科大学
◎試験方法…筆記試験と実技試験
◎受付方法…直接受付と郵送受付
◎問合せ…消防本部予防課（☎㉜2345）

■赤十字血液センターが移転

7月2日から、兵庫県赤十字血液センターは、新築の社屋で業務を取り扱います。所在地は、神戸市葺合区坂口通2丁目1の1（☎078－222－5011）です。

なお、6月30日（土）および7月1日（日）は、移転のためにご了承ください。

◎献血受付時間…平日9時～16時30分、土曜9時～13時、日曜9時～16時（いずれも昼休みは12時～13時）

■簡易保険の特別措置

次の期間に郵便局の簡易保険に加入されたかたで、期限までに解約されるかたには保険金と配当金のほかに「特別付加金」をお支払いします。

◎取扱対象…昭和16年4月1日～昭和24年5月31日までに加入契約をされたかた。
◎取扱期間…6月30日（土）まで
◎付加金…2000円～6000円
◎問合せ…最寄りの郵便局へ

■京都府警察官募集

◎予定人員…80名程度
◎受験資格…昭和26年4月2日から昭和36年4月1日までに生まれた男子で、今年10月1日の採用に応じられる者
◎試験日時・場所…第一次・6月24日（日）、京都府警察学校・西舞鶴高等学校
第二次・7月上旬～中旬、第一次試験合格者に通知
◎問合せ…京都府人事委員会事務局職員課任用係（☎075－441－8419）

■こんにちは県警です

サンテレビ、毎週金曜日午前10時～10時15分

6月の番組案内

8日	犯罪のない町をめざして～揖保郡太子町～
15日	こわい！高速道路の事故
22日	みんなで明るい町づくり
29日	われらレインジャー部隊

会と催し

■ルナ・ホール（予定）

〈大ホール〉◎6月10日（日）13時30分…芦屋クラシックバレエアカデミー第3回発表会（無料）◎13日（水）18時30分…小松原庸子スペイン舞踊団公演（前売り28000円、当日3000円）◎16日（土）17時…甲南大学軽音楽部第23回春期定期演奏会（400円）◎17日（日）13時30分…つぼみ会ピアノ発表会（無料）◎23日（土）16時30分…第17回神戸キャンパスコンサート（400円）◎24日（日）14時…県立芦屋高校コーラス部創立30周年記念行事（200円）◎29日（金）13時…甲南大学応援団乱舞祭（無料）◎30日（土）18時…第6回県立芦屋高校吹奏楽演奏会（無料）◎7月1日（日）10時30分…あしや民謡会第1回発表会（無料）◎7月6日（金）18時30分…永井龍雲コンサート（1000円）◎7月7日（土）16時…大学フェスティバル（無料）◎7月8日（日）10時…親子映画会（400円）

〈小ホール〉◎6月13日（水）9時～24日（日）…芦屋市展（無料）

◎問合せ…体育保健課（☎㉛8228）

■六甲清掃ハイキング

◎日時…7月8日（日）9時（雨天決行）
◎集合場所…阪急芦屋川駅北広場
◎持ち物…弁当、雨具、セーター、軍手
◎申込み・問合せ…体育保健課（☎㉛8228）または芦屋勤労者山岳会（☎㉛6311夜間）

■芦屋マリンスクール参加者募集

神戸商船大学校内に陸あげされた船の中で、カッターをこいだりスポーツをしたりして、二泊三日のキャビン生活をします。

◎日時…8月17日（金）～19日（日）
◎場所…進徳丸（神戸商船大学内）
◎対象…市内在住、在学の中学生
◎定員…60名
◎参加費…3000円（宿泊料、シーツ代、食事6食分）
◎締切日…7月20日（金）
◎申込み方法…往復ハガキに住所、氏名、学校名、学年、保護者名を記入して左記へ郵送
あて先…川西町15―3、市立青少年センター内社会教育課
◎問合せ…社会教育課（☎㉛8229）

■勤労青年グループ雑草の会会員募集

◎対象…市内在住・在勤のかた
◎内容…スポーツでの仲間づくり
◎例会…毎週土曜日、19時～21時
◎場所…市立体育館、競技場
◎問合せ…社会教育課（☎㉛8229）

■岩園バレーボール同好会会員募集

◎対象…市内在住婦人（初心者可）
◎会場…市立体育館
◎練習日…毎週水曜日、午前中
◎申込み…佐藤（☎㉓1705）または山本（☎㉜9218）まで電話で

■子どものサークルリーダー募集

◎内容…小学生対象の野外活動
◎ミーティング…毎週金曜日、18時から
◎場所…青少年センターリーダー室
◎問合せ…中塚（☎㉜0068）

■芦屋ヘルスクラブ会員募集

柔軟体操や各種の競技をとりまぜて、楽しみながら体操をするグループです。

◎対象…20歳以上の男女
◎日時…毎週水曜19時～20時30分
◎場所…市立体育館競技場
◎会費…月300円、保険料年400円
◎問合せ…体育保健課（☎㉛8228）

■社会福祉夏季大学

◎参加資格…社会福祉に関心のあるかた、関係者
◎期間…7月6日（金）～8日（日）
◎場所…宝塚市民会館
◎受講料…一般4000円、身障手帳所持者と学生3500円
◎申込み・問合せ…社会福祉協議会事務局（☎㉜7530）

■高齢者無料職業紹介

◎日時…6月15日（金）13時～16時
◎会場…福祉会館115室
◎問合せ…社会福祉協議会事務局（☎㉜7530）

■老人肖像写真の撮影

善意銀行技術預託者による写真撮影を行ないます。

◎対象…明治33年生れのかた
◎日時…6月14日（水）10時～15時
◎場所…老人福祉会館
◎問合せ…社会福祉協議会事務局（☎㉜7530）

■血液型の判定献血の受付

◎日時…6月11日（月）10時～12時（清水町、前田町集会所）13時～15時（打出商店街）
◎問合せ…社会福祉協議会事務局（☎㉜7530）

■引受家庭の募集

モンテベロ市から2人の学生親善使節（高校生男子）が来芦します。市では、この2人の学生が芦屋市に滞在する間お世話していただける、引受家庭を募集しています。お引受けいただけるご家庭がありましたらご連絡ください。

◎お世話していただく期間…7月中旬から約1か月間
◎連絡先…公聴広報課（☎㉛2121内線232）

■エスペラント初等講習会

◎日時…6月28日～9月20日、毎週木曜日（予定）18時30分～20時30分
◎場所…市民センター
◎申込み…はがきまたは電話で、飯田広（船戸町12―9、☎㉜8609）

■わたしのふるさと絵画募集

◎テーマ…わたしのふるさと
◎応募資格…県内在住の幼稚園児、小・中学校の児童・生徒
◎画材…水彩、クレパス、はり絵、版画（大きさ四ツ切り）
◎締切り…6月30日（土）
◎発表…7月下旬
◎賞…知事賞（金賞3点、銀賞3点、銅賞3点）、教育委員会賞3点、佳作20点
◎送り先…〒660尼崎市東難波町5丁目21―8、阪神県民局
◎問合せ…阪神県民局（☎㊻481―7641）

■少年非行防止ポスター募集

◎応募資格…小・中学校の児童・生徒
◎用紙…たて51cm、よこ36cmをたて書きにすること。
◎色彩…自由
◎締切り…6月15日（金）
◎発表…6月末、各学校を通じて
◎賞…金賞2点、銀賞5点、銅賞10点
◎送り先…前記の阪神県民局へ。

世界の切手展

…国際児童年記念…

期間…6月28日～7月30日
場所…市民センター　展示場
日本郵趣協会芦屋グループの協力で、各国の国際児童年切手・石油物語切手・鉄道切手・美術切手などを展示します

健康

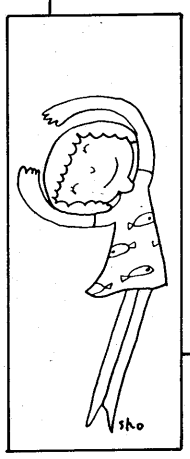

■市民ハイキング

◎日時…6月10日（日）6時30分
小雨は決行、大雨の場合は17日（日）に延期
◎集合場所…阪急芦屋川駅北側広場
◎コース…宝塚駅～古市駅　四斗谷～白髪岳～松尾山～文保寺～篠山口駅（解散）14キロメートル（一般向）
◎参加費…おとな700円、子ども350円
◎持ち物…昼食、水筒、雨具
◎注意…履物は運動靴か登山靴で、持ち物はリュック等に入れて必ず背負うこと。
◎問合せ…体育保健課（☎㉛8228）

■市民富士登山

◎日時…（出発）7月13日（金）21時30分市役所前、（帰着）7月15日（日）20時ごろ
◎乗り物…往復とも貸切観光バス
◎コース…芦屋～（名神・東名）～富士宮～九合目五勺小屋（泊）～頂上～砂走り～太郎坊～御殿場～芦屋
◎会費…約14、000円
◎定員…40名

■日本脳炎予防接種

◎対象…3歳から15歳まで
◎実施期日と会場
6月5日　19日　岩園幼稚園
6月6日　20日　山手幼稚園
6月7日　21日　宮川幼稚園
6月8日　22日　健康センター
◎受付時間…14時～15時30分
◎注意とお願い…日本脳炎予防接種を生まれてはじめて受ける人（満3歳以上）ははじめての年に7日～14日の間隔で2回と翌年にもう1回受けて基礎免疫をつくってください。その後は1年おきに1回追加免疫をしていきます。
なお、当日は必ず体温をはかっておこしください。はしか・BCG接種・小児マヒ（ポリオ）ワクチン服用後一か月、その他の予防接種後2週間を経過していない人は受けられません。

■歯の衛生週間

◎歯の無料検診・相談…6月4日（月）～9日（土）の期間、市内各歯科医院で検診や相談を行ないます。ただし前もって各歯科医院にお問合せください。
◎歯の供養…6月9日（土）14時から、芦屋霊園歯の供養塚で。
◎講演会（歯の健康について）…6月6日（水）14時から、市民センター401号室。講師　大阪大学名誉教授　松村敏治氏。

■難病の療育相談

◎日時…7月1日（日）13時～16時
◎会場…兵庫県中央労働センター（神戸市生田区下山手通6―25）
難病（肝炎・腎炎・心臓病・ネフローゼ・ベーチェット病・リューマチ・膠原病など）でお悩みのかたは、お気軽にご利用ください。

■母子健康手帳の交付健康センターで

母子健康手帳の交付は、現在市民課で行なっていますが、7月から市役所北側の健康センター（1階）で行なうことになりました。お問合せは健康センター（☎㉛2121内線353）へ。

■予防接種

個別接種（はしか・三種混合一期、二期）は左表の32か所の「芦屋市予防接種受託医療機関」で実施しています。接種日、時間等はご希望の医院へお問合せください。

芦屋市予防接種受託医療機関

岡医院	岩園町5―18	㉓0401
筋師医院	岩園町7―26	㉓0627
松葉医院	翠ヶ丘町1―5	㉒1641
奥医院	親王塚町5―17	㉒2251
芦屋病院	朝日ケ丘町39―1	㉛2156
白井小児科	東芦屋町70―5	㉒0445
宮本小児科	松ノ内町1―6	㉒3274
甲陽病院	松ノ内町3―2	㉛0003
小泉小児科医院	西山町20―1	㉜3014
重信(光)医院	西山町24	㉛2480
鈴木医院	西山町80	㉒2701
武藤小児科	月若町8―6	㉓3826
斉藤医院	津知町1―25	㉒2234
山下医院	川西町2―35	㉒5124
富永医院	公光町10―20	㉒3823
北岡医院	大桝町3―17	㉒3414
中村医院	精道町2―4	㉓0468
宮代医院	精道町11―5	㉜5511
岡崎医院	宮塚町26―1	㉒0700
平岡医院	打出小槌町6―12	㉓3880
多田医院	打出小槌町24―5	㉜3884
幸原医院	南宮町7―1	㉒0338
重信(守)医院	西蔵町11―24	㉒0329
都世子医院	浜町2―17	㉒4624
平林医院	浜町9―6	㉒3548
富永医院	若宮町6―7	㉒6828
山田医院	南宮町12―21	㉒9351
坂東診療所	松ノ内町10―18	㉜3399
永井小児科	打出春日町124―2	㉜8165
京極小児科	楠町8―13	㉛2735
鈴木小児科	高浜町7―2―105	㉞0766
上条医院	高浜町7―2―105	㉞0787

■不良あき地の追放

市内のあき地の中には、雑草がおい繁って、蚊・はえの発生源になっていたり、ごみや廃材が不法投棄されているところがあり、こどもの危険な遊び場になり、火災や犯罪のおこる原因にもなります。
これからは、蚊・はえ等、害虫の多発期となりますので、土地の所有者は年二回（夏・秋）刈取りを励行していただき、住みよい環境づくりにご協力ください。お問合せは市衛生総務課（☎㉛2121内線352）へ。

第32回芦屋市展

洋画・日本画・彫刻・写真・工芸・デザイン・その他

芦屋市民センター

6・13～6・24

清水祥子独唱会

6/9　19：00

曲目…〈シューベルト〉緑野にうたう・鱒〈ブラームス〉五月の夜・ことずて、他12曲
入場料…前売1,000円、当日1,200円
高校生は当日とも800円

野外活動センター

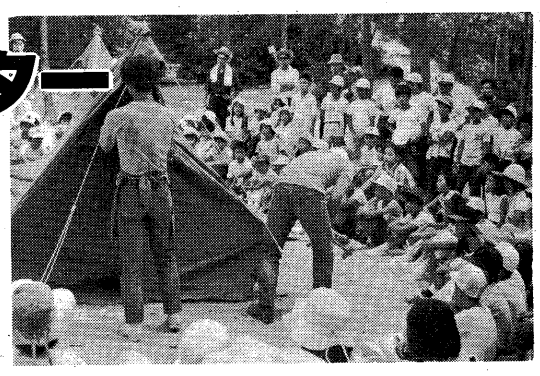

●ファミリーキャンプ（定員各30家族）
〈とき〉Ⓐ7月21日（土）～22日（日）
Ⓑ7月28日（土）～29日（日）
〈ひよう〉1家族1テント　2,000円
●小学生レクリエーションキャンプ（定員80人）
〈とき〉8月8日（水）～10日（金）
〈対しょう〉市内の小学3年～6年の児童
〈ひよう〉1,800円
●申し込みの方法
〈ファミリーキャンプ〉往復ハガキに住所、氏名、人数、電話番号とA・Bの区別
〈レクリエーションキャンプ〉往復ハガキに住所、氏名、学校、学年、性別、電話番号
〈送り先〉川西町15―3、青少年センター
定員をこえるときは抽せん

▶利用の方法について
〈利用できるかた〉市内在住、在勤、在学者
〈受付け期間〉利用日の2か月前～1週間前
〈料金〉テント器材の利用などは無料です。ただし、燃料等は必ず持参してください。
〈申込み〉事前に社会教育課へ
〈オープン日〉毎月第1日曜日（8月は除く）
●問合せ…社会教育課（☎㉛8229）