



守りましょう
正しいごみの出しかた
●燃えるごみ、燃えないごみ、大型ごみは収集日に別々に出しましょう●古新聞、古雑誌、ダンボール箱などは廃品回収業者に出すようにしましょう。

Table with population and area statistics for芦屋市 as of November 1, 1952.

“早急に対策を”

心え続ける自転車

芦屋市広報委員会主催の地区懇談会は、四つの会場で下期の日程をさきごろ終え、のべ百十人の市民のみならずからのお声を承りました。この下期地区懇談会から得た市政に対するご要望などの中から、今回は、すべての会場で異口同音にご意見がのべられた「自転車問題」に関するものをまとめてみることにしました。

自転車に関する市民の声

まず、自転車にかかわる市民のお声の要点を、地区懇談会の記録から再録してみよう。

「阪神芦屋駅ガード下の自転車はもつと取れないのか」「国鉄芦屋駅北側の道路で、ふたがけをした側溝の上が自転車などの置場になっている箇所がある」「通園路でもある阪急ガード下、また山手幼稚園前の歩道にも自転車がふえてきている」「自転車置場も必要だが、さしあたり自転車の駐車をいまま以上に拡散させないでほしい」「盗難の問題もあるようなので早く対策を」「子供やおかあさんの自転車の乗りかたが危険である。安全教育が必要」

自転車置場のスペース確保

再録をされましたご要望、ご意見の中に含まれています問題は、

①各ターミナル付近などで自転車が置かれている現状は交通に支障をきたし、歩行者が危険にさらされることすらあるので、早急に手をうつてほしい、②いっぽう自転車を利用する人たちのマナーにも問題がある、という二点を特に指摘されていると承りました。

自転車対策として考えていかねばならない問題はたくさんありますが、まず全般的には、国の取り組みの遅れが抜本的解決をむづかしくしています。そこで第一点目の自転車置場について、市は、国の明確な方針や制度の確立、鉄軌道事業者の協力体制や公共輸送機関との関連など、多くの懸案もあつて、市だけの力で解決できる問題ではないと考えます。しかし、当面している現状に対しては、暫定策として道路の一部を自転車置場にする方法で部分的にでも実施していこうと、いま関係のある各機関とともに検討を進めているところです。

下期地区懇談会に拾う

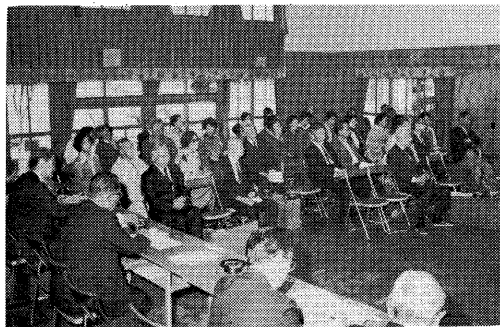

岩園幼稚園での地区懇談会

自転車を使う人にも指摘が

下期地区懇談会では、さききの第二点目としてまとめましたように自転車利用者が、まったく歩行者の迷惑を考えないような置きかたをしていること、あるいは放置車についての苦情も出されました。それらは取締りの強化という要望につながってくるわけですが、自転車問題に関して、やはり自転車に乗る人のマナーにもきわめて大きな問題点のあることが指摘されていました。

宮川小学校校区に歩道を設ける

本市では、昭和五十二年度の交通安全事業として、市内各所にガードレール、カーブミラー、標識、道路照明などの設置を芦屋警察署とも調整しながら実施しています。

この歩道の設置は、国の補助金を受けて行なうもので、特に児童の通行の多い通学通園路に限定されており、児童、園児の交通事故を防止しようというねらいです。この道路は、平均幅員が六メートルですが、側溝にふたをして約二メートルの歩道をつくりたい。したがって歩道設置後は、警察で実施する一方通行により交通事故などの発生を未然に防ごうと配慮しています。宮川小学校の工事期間は、本年十二月上旬から来年の三月中旬までです。



中小小売の進出を調整

指導要綱で定める

百貨店、スーパーなど大規模小売店舗は、法律によって調整されますが、中小小売店舗の進出については、現在のところ法的な調整手段がありません。しかし現実には、中小小売店舗新設にともなう紛争が生じています。この問題を円滑に解決するため、地元小売店の振興、消費者の保護、商業活動の自由の三者の利益を考えたが、本市では法律の対象にならない中小小売店舗について「中小小売商業店舗活動調整指導要綱」を制定し、十一月七日から施行しました。この要綱は、売場面積二百平方メートル以上、千五百平方メートル未満の飲食店を除いた新設小売商業店舗を対象で、すでに中小小売店舗になっている建物の増築も含め、開発許可申請または建築確認申請の三か月前に、まず対象商業施設の所有者が、①建物の名称および所在地、②建物の延面積および店舗面積、③着工予定年月日およびしゅうん工予定年月日を届け出るよう指導しています。また、対象施設で小売業を営もうとする者は、その営業の開始の日の三か月前までに、①中小小売商業店舗の名称および所在地、②開店日、③店舗面積、④営業時間、⑤休業日数、⑥年商予想額、⑦主として販売する物品の種類を届け出るよう指導しています。これにより本市では、届け出をもとにその周辺の小売業の事業に与える影響を調べ、その届け出にかかる開店日・売場面積・営業時間・休業日数などを指導することができるようになります。

18職種、21名の方がた

技能功労者を表彰

この表彰は、一生をもちっぱら同一職種に従事し、すぐれた技能をもって社会に貢献してきた人々の功績をたたえ、技能労働者の社会的、経済的地位や技能水準の向上を図ることを目的としたもので、今年度は十一月の勤労感謝の日に表彰式が行なわれ、次の十八職種二十一名の方が表彰されました。

- List of 18 professions and 21 individuals being honored for their skills, including names like 造園職加田俊夫 and 建築板金職和田仙太郎.

法律的なことでお悩みのあなたへ……

- List of legal consultation services: 一般相談 (General), 家事相談 (Family), 法律相談 (Legal), 人権相談 (Human Rights), 行政相談 (Administrative).



※お問合せ、ご相談は、公聴広報課(☎②121内線234)へ。

ご用は28日(水)までに

市役所をはじめ市の機関は、いづれも12月29日(木)から来年1月3日(火)まで休庁します。住民票、戸籍謄・抄本、印鑑証明、市民税、固定資産税、国民健康保険などの窓口事務のご用は、お早めをお願いします。

年末、年始の休庁

自立への道を求めて

障害者と...ともに働く講座からの15の提言

就職

人生の道

人権を求めて

レクチャー-女史も学んだパキンス盲学校の校長先生が来日、NHKの番組でアナウンサーと対談されたことである。

はりません。1人の女性と結婚したのである。[芦屋三条教会牧師の玉田講師のお話]

人権意識をみがく

人権意識をみがく

親が励まさない

親が励まさない

成長期が決めてに

成長期が決めてに

授産施設の問題点

授産施設の問題点

理解しあうことが

理解しあうことが

障害者とらわれない

障害者とらわれない

国民健康保険の更新

国民健康保険の更新

国民年金の更新

国民年金の更新

国民健康保険の更新

国民健康保険の更新

国民年金の更新

国民年金の更新

国民年金の更新

国民年金の更新

国民年金の更新

国民年金の更新

国民健康保険の更新

国民健康保険の更新

国民年金の更新

国民年金の更新

国民年金の更新

国民年金の更新

国民年金の更新

国民年金の更新

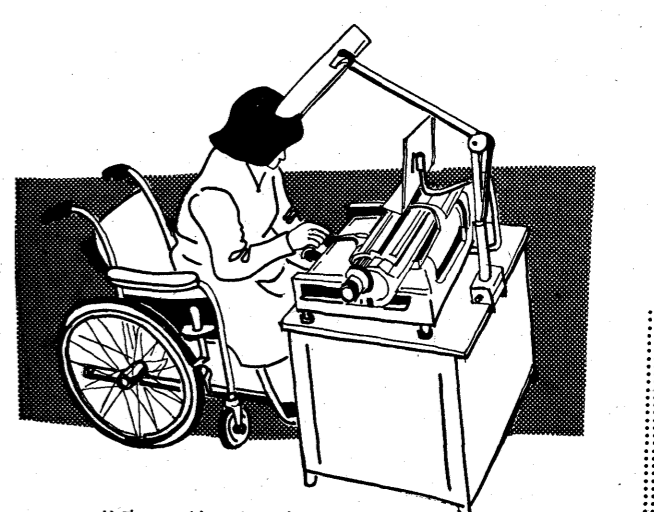

仕事への適切な配慮を 機械と分業によって就職への道を開く。労働を正當に評価、ともに働く気持ちをもつ。

保護よりも機会を

人権週間

人権週間

換地計画書を縦覧

換地計画書を縦覧

国民健康保険の更新

国民健康保険の更新

国民年金の更新

国民年金の更新

国民健康保険の更新

国民健康保険の更新

国民年金の更新

国民年金の更新

国民健康保険の更新

国民健康保険の更新

国民年金の更新

国民年金の更新

氏名	住所	電話番号
前田 三三	前田町3-6	31-3902
清水 三三	清水町3-7	22-5873
打出 三三	打出町3-1	4987
田中 三三	田中町3-1	7359
山田 三三	山田町3-1	7584
佐藤 三三	佐藤町3-1	3831
渡辺 三三	渡辺町3-1	6341
尾花 三三	尾花町3-1	4789
山本 三三	山本町3-1	5052
山崎 三三	山崎町3-1	2759
佐々木 三三	佐々木町3-1	6777
高橋 三三	高橋町3-1	9221
北川 三三	北川町3-1	5508
高木 三三	高木町3-1	5123
高橋 三三	高橋町3-1	1676
高橋 三三	高橋町3-1	8585
高橋 三三	高橋町3-1	1718
高橋 三三	高橋町3-1	3246
高橋 三三	高橋町3-1	6696
高橋 三三	高橋町3-1	1528
高橋 三三	高橋町3-1	2666
高橋 三三	高橋町3-1	2492
高橋 三三	高橋町3-1	7202
高橋 三三	高橋町3-1	3513
高橋 三三	高橋町3-1	2481
高橋 三三	高橋町3-1	5616
高橋 三三	高橋町3-1	6833
高橋 三三	高橋町3-1	5352
高橋 三三	高橋町3-1	9367
高橋 三三	高橋町3-1	3633
高橋 三三	高橋町3-1	3579
高橋 三三	高橋町3-1	3420
高橋 三三	高橋町3-1	1052
高橋 三三	高橋町3-1	9490
高橋 三三	高橋町3-1	3676
高橋 三三	高橋町3-1	8855
高橋 三三	高橋町3-1	6501
高橋 三三	高橋町3-1	5373
高橋 三三	高橋町3-1	1585
高橋 三三	高橋町3-1	3310
高橋 三三	高橋町3-1	5563
高橋 三三	高橋町3-1	6049
高橋 三三	高橋町3-1	2367
高橋 三三	高橋町3-1	3128
高橋 三三	高橋町3-1	6455
高橋 三三	高橋町3-1	7317
高橋 三三	高橋町3-1	3319
高橋 三三	高橋町3-1	4682
高橋 三三	高橋町3-1	3577
高橋 三三	高橋町3-1	4637
高橋 三三	高橋町3-1	6876
高橋 三三	高橋町3-1	6112
高橋 三三	高橋町3-1	3157
高橋 三三	高橋町3-1	2207
高橋 三三	高橋町3-1	5026
高橋 三三	高橋町3-1	2561
高橋 三三	高橋町3-1	0202
高橋 三三	高橋町3-1	4002

園

公

みんなの憩いの場



市民のくらしと行財政Ⅱ 第7回
真の「市民サービス」を求めて

公園面積一人 二・七七平方メートル

公園は市民生活のなかで憩いの場、休息の場やレクリエーションの場としてだけでなく、火災や地震などの災害時の避難場所としても重要な役割を果たしています。昨年九月に行ないました世論調査でも公園への希望は大きく、これは毎日多くの市民が勤務のために市外へ流出する本市において、昼間の主役となるおかあさん、子

昭和四十五年頃からはじまった経済の高度成長に伴って、本市においても高層マンションをはじめ住宅の建設が急速に進み、そのため街は密化し、市民のみなさんの憩いの場や子どもの遊び場が相対的に少なくなるなど、生活環境の整備はなかなか容易なことではありません。今回は、市民のみなさんの貴重な財産である公園について、ごいっしょに考えてみたいと思います。

供、おとしよりの要望が特徴的にあらわされていると思います。本市の公園整備の状況は表2のように毎年度いくつもの公園を設け、現在、児童遊園・ちびっこ広場・都市公園など五十一カ所、二十二万平方メートルの公園があります。しかしながら、市民一人当たりの都市公園面積は二・七七平方メートルで、グラフ1のように、緑被率といつては表1のように、五十年の調査では表1のように、緑被率といつて、土地が木や芝生に被われている比率が他市とくらべて割合に高く、生活環境の保全の役割を果た

表1 緑被率 (単位%)

	農 耕	樹 林	合 計
芦屋市	4.09	54.37	58.46
西宮市	13.73	47.85	61.58
尼崎市	12.43	3.57	16.00
伊丹市	26.84	5.16	32.00
宝塚市	14.02	65.75	65.75

表2 公園の推移 (単位 m²)

年度	都市公園		その他の公園		合 計	
	数	面積	数	面積	数	面積
47	23	186,776	19	18,781	42	205,557
48	27	204,009	19	11,601	46	215,610
49	27	204,009	20	13,301	47	217,310
50	29	207,808	20	11,814	49	219,622
51	30	208,737	21	12,193	51	220,930

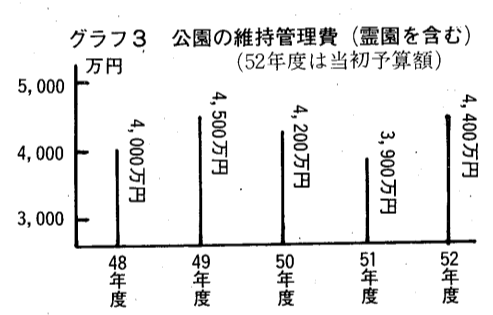
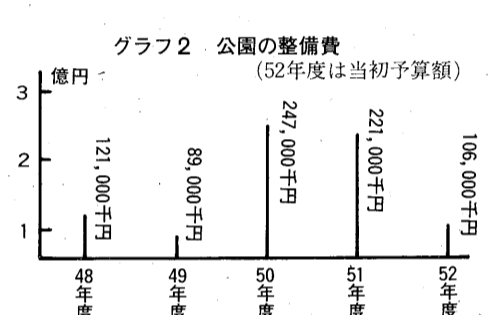
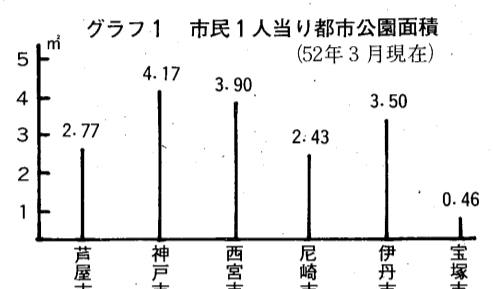

むずかしい 用地の確保

現在、本市では十数カ所、約十平方メートルにもおぼる公園設置の計画をたてています。この計画が実現しますと、市民一人当たりの公園面積は三平方メートルを超えるようになると予測されます。しかし、公園を作るためには広い空地が必要であり、この阪神間の地域で数少ない空地を確保することの困難さに加えて、土地の値段の非常に高い本市では、用地確保はきわめてむずかしいことです。したがって公園整備に要する費用はグラフ2のように毎年度多くなっています。

最近にできた公園を例にとりますと、五十年十二月に開設した呉川公園の場合、二千平方メートル余りの用地確保に二億二千万円(二平方メートル当りの価格約十萬三千円)、今春完成した山芦屋公園では、九百平方メートルの用地確保に一億一千万円(一平方メートル当りの価格約十二万一千円)もの費用を要し、またこの用地取得に要する費用のほか、植樹、遊具の設置など公園内の整備にも多くの費用がかかります。このように、広くしかも遊具などの整った公園を作るには多くの費用がかかるため、本市では、まさに公園のない地域には、市民

清掃、遊具の修理 に約四千万円

公園を利用される場合、タバコの吸い殻・紙くず・空きかんなどが散らかっているのは不快な思いをされることと思います。公園は作っただけでは済みません。みなさんが安全に楽しく利用できるよう遊具などの修理、樹木や花の手入れ、清掃が必ず必要となります。四十八年以降、こうした維持管理に要する費用はグラフ3のように、市職員の人件費を除いて毎年度ほぼ四千万円余りもかかり、公園清掃を行なっている市職員の人件費も含めると、多額の費用がかかっています。この費用は公園が増えれば増えるほど、またごみが多く出たり遊具がこわれることが多くなればなるほど増大します。地域によっては、市民のかたがたの自主的な奉仕活動によって公園の清掃などをしていただいているところもあります。公園は市民のみならず、貴重な財産です。ごみを出さず、遊具などを大切に使い、また樹木などの緑も大切にするなど、ひとりひとりが公園を可愛がってくださることが必要です。

新しく決まりました 芦屋市明るい選挙 推進協議会の委員

会長 広瀬勝代
副会長 福富正吉、池田秀道
常任委員 小峯シマコ、福田純治、藤川耕策、増田陽子
委員 石田年弘、猪木より子、勝村幸子、亀山昌也、小西愛子、堺谷和男、薩摩幸治郎、富高トク子、西口仁、西田きくゑ、西本善弘、松野昌枝、松本保子、湯川よし子、宮本皓允(敬称略)
以上の新委員により、選挙に関する啓発、講演会の開催等の活動を進めていきます。

振動規制法の施行

兵庫県では十一月一日に振動規制法の地域指定、規制基準が告示され、同十五日施行になり、本市は全市域が規制対象区域となりました。次の特定施設等を設置するところでは届出が必要になります。
▼金属加工機(液圧プレス、機械プレスなど) ▼木材加工機(パター、チップパー) ▼圧縮機(原動機の定格出力が七・五キロワット以上のもの) ▼印刷機械(同一二キロワット以上のもの) ▼織機(原動機を用いるものすべて) そのほか、本市では騒音規制法、兵庫県公害防止条例により、次の特定施設等も届出が必要です。
▼送風機(原動機の定格出力が十ミリメートル以上の厚さに被い、長く使用しない時は、ダンボールや木で作ったケースをかぶせておきましょう) ▼屋外にある給湯器や湯沸器は、夜間使用しない時、水を抜いておきましょう。
凍結管に、熱湯をザーアは、絶対厳禁

年末・年始
十二月は師が走ると書いて「しわす」と言い、何となくあわただしい月です。身のまわりのことにお互いに注意し、新しい年を迎えましょう。

火災
寒くなつてきますと暖房器具を使うことが多くなります。ふすまやカーテンなどの燃えやすいものやカーテンなどが落下する場所では暖房器具を使わないなど、細心の注意を払って使用してください。
▼対震自動消火装置のついていない石油ストーブは使えなくなりま

犯罪
日が暮れるのが早くなり、犯罪も多くなる季節です。暗くなったら門灯をつけるよう心がけましょう。また家を留守にするときは隣へひとこと声をかけるようにしましょう。
交通事故
年末年始は交通量が多く、また

水道管の破裂にご用心
今年二月の寒波による市内の凍結原因破裂事故は、約十軒に一軒の割合で発生しています。
水道管が凍結しやすい条件とは、よく晴れた風の強い冬の夜で、北向きの所や風当りの強い所、特に水道管が露出している所です。凍結予防は、断熱材、毛布布、ダンボール等で防寒を。
露出の水道管は、断熱材等で

移動式の石油ストーブのうち、地震などの際一瞬に消える「対震自動消火装置」のついていないものは火災予防条例によって五十二年四月からは使えなくなります。
年末年始交通安全防止運動が実施されます。お互いに気をつけて、無事故で明るい年末年始にしましょう。

歳末愛の持寄り運動
年の瀬をひかえ、援護を必要とするかたがたに、みなさんの暖かい善意をお寄せください。運動期間は十二月九日までで、現金その他の持寄り場所は、各地域組織代表宅、福祉委員(民生委員)宅あるいは社会福祉協議会事務局まで。

下水処理場の水質試験結果

試験項目	昭和52年10月31日		昭和52年11月9日		活性汚泥法 処理による 基準
	流入下水	処理水	流入下水	処理水	
天候	くもり	はれ			
気温(℃)	24.0		18.0		
水温(℃)	21.4	22.3	21.0	21.3	
P H	7.4	7.0	7.3	6.7	5.8~8.6
S S (mg/l)	302	4	258	7	70以下
B O D (mg/l)	336	10.1	256	8.1	20以下
大腸菌群数(コ/100ml)	10万以上	1,200	10万以上	12	3,000以下
備考	前日	はれ	前日	夜雨	

この「広報あしや」は、芦屋市広報委員会の自主活動のひととして広報委

<h1>12月のカレンダー</h1> <p>●健康センター会場 ●芦屋保健所会場 ■日曜医師(9:00~17:00)</p> <p>*この予定表の対象者など詳しくは右の欄を参照してください</p>		21 (水) ●胃の集団検診(9:00~11:00) ●子宮がん検診(9:00~12:00、指定婦人科医院) ●母親学級(13:00~16:00) ○育児教室(13:00受付) ○歯科衛生相談・精神衛生相談(14:00~15:00)
5 (月)		22 (木) ●胃の集団検診(9:00~11:00) ○3か月児検診(13:30~15:00) ○家族計画相談(13:30~15:00)
6 (火)	●胃の集団検診(9:00~11:00) ●健康相談(10:00~11:30) ○3才児心の検診(9:00~10:00)	23 (金) ○一般健康診査・妊婦検査(9:00~11:00) ○療育相談(13:00~14:00)
7 (水)	●胃の集団検診(9:00~11:00) ●母親学級(13:00~16:00)	24 (土) ●結核検診(9:00~11:30) ●ツベルクリン反応注射(10:00~11:30)
8 (木)	●胃の集団検診(9:00~11:00) ○3か月児検診(13:30~15:00) ○家族計画相談(13:30~15:00)	25 (日) ■斎藤医院〈内科〉津知町1-25 ☎2234
9 (金)	○一般健康相談・妊婦検査(9:00~11:00) ○療育相談(13:00~14:00)	26 (月) ●ツ反判定とBCG接種(13:30~15:00)
10 (土)	●結核検診(9:00~11:30) ●健康相談(10:00~11:30)	27 (火) □ご用おさめ(9:00~17:00)
11 (日)	■宮宗医院〈内・外科〉西芦屋町7-17 ☎5264 ●胃の集団検診(9:00~11:00)	28 (水) ■平林医院〈内科〉浜町9-6 ☎3548
12 (月)		29 (木) ■黒住医院〈皮フ・外科〉大榎町1-23 ☎3572
13 (火)	●胃の集団検診(9:00~11:00) ●健康相談(10:00~11:30) ○3才児心の検診(9:00~10:00)	30 (金) ■藤井医院〈内科〉親王塚町1-4-202 ☎2531
14 (水)	●胃の集団検診(9:00~11:00) ●母親学級(13:00~16:00)	31 (土) ■大林医院〈小児科〉大原町5-22 ☎3221 ■石井医院〈内科〉西山町20-1 シャンブル芦屋 ☎2810
15 (木)	●胃の集団検診(9:00~11:00) ○3才児健康診査(13:30~15:00)	1/1 (日) ■福田医院〈内科〉大原町18-16 ☎4672 ■小泉医院〈小児科〉西山町20-1 シャンブル芦屋 ☎3014
16 (金)	●預血・献血(10:00と14:00、健康センター前出発) ○一般健康相談・妊婦検査(9:00~11:00) ○療育相談(13:00~14:00)	2 (月) ■石川医院〈外科〉楠町4-12 ☎0844 ■村田医院〈内科〉松ノ内町8-8 ☎2782
17 (土)	●結核検診(9:00~11:30) ●健康相談(10:00~11:30)	3 (火) □ご用はじめ(9:00~17:00)
18 (日)	■白井医院〈小児科〉東芦屋町70-5 ☎0445	4 (水) ●胃の集団検診(9:00~11:00) ○乳幼児健康相談(9:00~10:30) ○家族計画相談(9:00~10:30)
19 (月)		5 (木) ○一般健康診査・妊婦検査(9:00~11:00) ○療育相談(13:00~14:00)
20 (火)	●胃の集団検診(9:00~11:00) ●健康相談(10:00~10:30) ○3才児心の検診(9:00~10:00、13:00~14:00)	6 (金) ●結核検診(9:00~11:30) ●健康相談(10:00~11:30)
		7 (土) ●結核検診(9:00~11:30) ●健康相談(10:00~11:30)

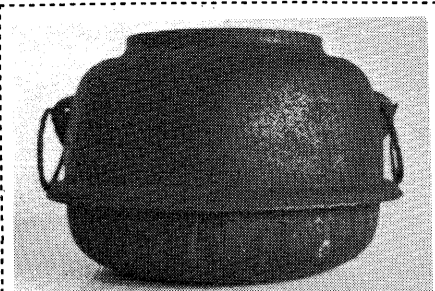

芦屋釜



秘話さんぽ

の「狂歌釜」というものがあって、鉄釜の脚部には狂歌が陽刺され、その箱には鷹尾城主の茶室と考えられる「茶亭」の什器と記されている。この茶釜、陽刺された狂歌の中にも「あしや」という文字が見えたり、いわゆる「芦屋釜」と呼ばれる。関東の「天明釜」と並び称される釜として名が知られているところから、よくこの阪神間の芦屋産の釜と想われる人がいるらしいのだが、残念ながら、産は九州筑前産、この芦屋とは関係はないとのこと。ともあれ、茶室入口の少ない阪神間に住む者にとっては、ちょっとした物足りないうもなきにもあきらまぬ「あしや」の釜である。

鷹尾城主と芦屋「狂歌」釜

戦国時代、芦屋の背山である鷹尾山(城山)に、瓦林政頼の山城があったことはよく知られている。この城主政頼はよく通敵に親しみ、宗祇の「新撰蜀道に通じた人であった。こうした城主であったから、尾城主として後世へと語りつがれてきたのであろう。さて、この鷹尾城の伝世遺品の中に、瓦林政頼所蔵

健康センター
 ☎2121(353)

●胃の集団検診：予約申込制、受診券発行。対象は満35才以上のかたが、同一血族中にかんにかかったことのある人のいる満30才以上のかたは受けられません。無料尿検査希望者は、前夜食後2時間後のものを持参ください。
 ●子宮がん検診：予約申込制350円。受診券発行。市内指定医院で受診。30才以上対象。
 ●乳がん検診：市内指定医院で受付・受診。満30才以上対象。200円。
 ●結核検診：希望者には血圧測定、尿検査も実施。無料。
 ●母親学級：母子健康手帳持参。無料。
 ●ツ反とBCG：母子健康手帳持参。無料。ただし、ポリオ・はしかなど生菌ワクチン接種後4週間その他の予防接種後2週間経過の

かた。満4才までに1回接種。●預血・献血：満16才、64才の希望者対象。●健康相談：無料。

保健所
 ☎320707

○3か月児検診：8日は昭和52年9月1日、15日生れ、22日は9月16日、末日生れ対象。
 ○3才児心の検診：満3才誕生日前後の火曜日に来所。母子健康手帳を持参。
 ○精神衛生相談：専門医によるノイローゼ等の相談。電話予約。
 ○歯科衛生相談：歯ブラシ、コップ持参。虫歯予防の指導。
 ○家族計画相談：受胎調節の相談。療育相談：股関節の異常等でご心配な対象。前日までに予約。
 ○3才児健康診査：昭和49年11月生れの3才児。身体計測、小児科、歯科検診等。母子健康手帳持参。その他のご来所はご遠慮ください。

大型ゴミの収集

●年末の特掃申込み
 引越ゴミ・葉刈りなどを、年内に市の車で収集してほしいとご希望のかたは、12月24日までに市環境衛生課(☎2155)へ申し込んでください。25日以降に申出があったものは、新年1月7日以降でないと収集できません。
 また、業者のかたや一般の市民のかたでも、直接焼却場へゴミを持ち込まれる場合には、12月31日の正午まで受け付けます。なお、持込みゴミの新年分受付開始は1月5日からです。お問合せは施設課(☎5391)

▼1月の収集予定
 18日(水) 浜芦屋
 19日(木) 東芦屋
 25日(水) 平田北
 26日(木) 翠ヶ丘

▼12月の収集予定
 7日(水) 大榎・公光
 8日(木) 川西
 14日(水) 津知
 15日(木) 打出・若宮
 21日(水) 南宮
 22日(木) 三条

燃えるゴミ・燃えないゴミの収集

燃えるゴミ
 燃えるゴミ(台所ゴミ・紙くずなど)の収集日と地区は次のとおりです。午前8時30分までに、決められたステーションへ。
 ●(月・水・金) 収集地区 国鉄線以北の各町と 前田町・清水町
 ●(火・木・土) 収集地区 前田町・清水町を除く 国鉄線以南の各町

燃えないゴミ
 カン・ビン・陶器の割れ物等(三輪車やテレビより大きい物は大型ゴミ)の収集日と地区は次のとおり。午後0時30分までにステーションへ。
 ●火曜日収集地区 阪急線と国鉄線間の各町と 前田町・清水町
 ●水曜日収集地区 前田町・清水町を除く 国鉄線と国道43号線間の各町
 ●木曜日収集地区 阪急線以北の各町
 ●金曜日収集地区 国道43号線以南の各町

○年末最終収集は、20、23日の各地区該当曜日。27、30日は収集しません。
 ○年始は、10、13日の該当曜日から収集を始めます。
 ■奥池地区は第1・3水曜日

○年末は21日が最終収集日。年始は11日(臨時)から開始。

12月のあなたに
 ■年末年始の「ゴミ」の収集日に注意ください。ステーションに出す日をまちがえないようにして、美しい町で美しい新年を迎えたいものです。

年末年始のし尿くみとり
 年末は12月28日で終了。年始は1月5日から開始。市衛生総務課管理係(☎2121内線35) 芦屋環境整備協同組合(☎225672)



会と催し

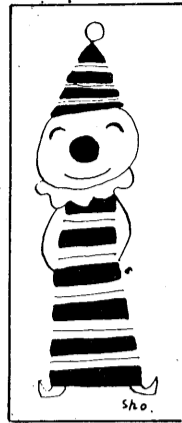

ルナ・ホール

大ホール 12月5日18時30分... 和歌山女子短大イブニングコンサート...

児童展

未就学幼児の傑作展です。会場：市立センターロビー...

心なごのおもちゃ展

市内にお住まいの八木氏コレクション... 啓氏寄贈の郷土玩具を展示...

市民かるた大会

日時：昭和53年1月22日(日) 会場：市立センター別館大広間...

伊勢物語読書会

日時：12月13日(火)10時~12時 会場：図書館集会所...

少年少女書きぞめ会

新しい年を迎え、自分の希望や決意を考えて書きぞめしましょう...

市民ロードレース

対象：市内在住・在勤・在学者... 市内にスポーツ施設のある人...

勤労青年年末の集い

バザー、ゲーム、フォークダンスなどをみんなで楽しませよう...

初日の出登山

集合：昭和53年1月1日(日) 午前3時に阪急芦屋川駅前...

インフルエンザ予防接種

対象：満3才以上の市民で、保育所・幼稚園・小学校・中学校に在籍している者...

年末年始の市民センター使用申込み

市民センターは、12月26日(月)から新年1月7日(土)まで休館しますが、各室の使用申込みの受付は、次のとおり行ないます...

あしや村冬期閉鎖

青少年野外活動センター「あしや村」は、冬期になりますと、入山道および場内の凍結で危険になります...

声の広報を貸出

社会福祉協議会では、「声の広報」や「話のポケット」などのカセットを、市内の視力障害のあるかたがたに配布しています...

重度肢体不自由者職業訓練生募集

訓練科目：機械彫刻、電子機器、金属工芸、トレス製図、軽印刷(写植・タイプライター)...

看婦募集

資格：40才までの有資格者 採用人員：若干名 問合先：市立芦屋病院事務局...

婦人健康体操ハイ

活動：毎水曜日13時~14時30分 募集人員：若干名 申込み：当日活動時間に市立体育館剣道場で...

ルナクラブ会員募集

活動：毎水曜日13時~14時30分 募集人員：若干名 申込み：当日活動時間に市立体育館剣道場で...

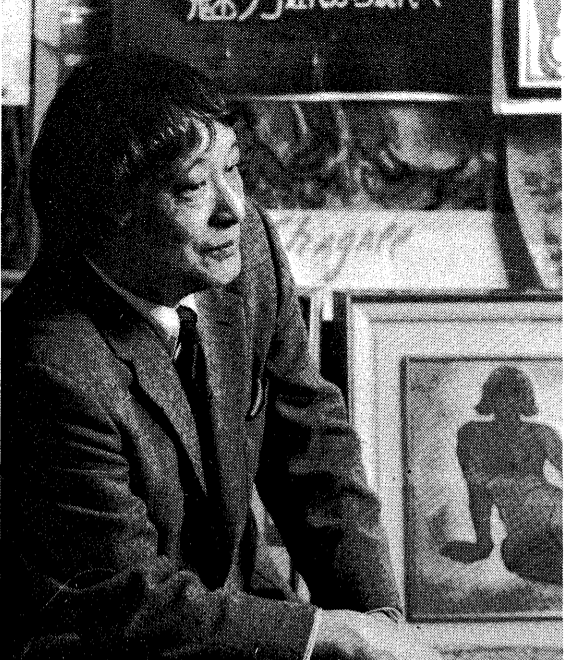

「よそへ行って芦屋に帰ると、やっぱり芦屋はいいなあって思っています。もう四十年も芦屋に住んでいるんだが、僕は、生まれは大阪なんだけれど、子どもは...

「僕が、子どもの時分から絵描きになりたかった。そして、洋画から出発し、彫刻をやった。洋画は、旧制の中学四年生の頃から、青木大乗先生の研究所で...

「思うに、なんでオレは日本画家になつたんだろうと考えた時に、ふつと思ひ当ることがあるんだ。さっきの芦屋に住む話でも...

「僕は、子どもの時分から絵描きになりたかった。そして、洋画から出発し、彫刻をやった。洋画は、旧制の中学四年生の頃から、青木大乗先生の研究所で...

「僕は、子どもの時分から絵描きになりたかった。そして、洋画から出発し、彫刻をやった。洋画は、旧制の中学四年生の頃から、青木大乗先生の研究所で...

「僕は、子どもの時分から絵描きになりたかった。そして、洋画から出発し、彫刻をやった。洋画は、旧制の中学四年生の頃から、青木大乗先生の研究所で...

Advertisement for 'あしや村' (Ashiya Village) winter closure and other local news.

Advertisement for 'メルヘン ミュージカル オペラ' (Märchen Musical Opera) featuring 'ヘンゼルとグレーテル' (Hansel and Gretel).

Advertisement for 'タバコから生まれる市の財産' (City's Wealth Born from Tobacco) and 'タバコは市内で買いましょう!' (Buy tobacco in the city!).

Advertisement for '山をきれいにする運動' (Mountain Cleaning Campaign) and '兵庫県史' (History of Hyogo Prefecture).

Advertisement for '厚生年金住宅資金の融資' (Financing for Thick Pension Housing Funds) and '市役所南側' (South of City Hall).