広報あしや

昭和44年 3月5月 第232号

発行所 芦屋市精道町7番6号 芦屋市役所 発行人 芦屋市長 編集 公聴広報室 印刷所 オール出版印刷KK 毎月1回5日発行 全世帯配布 昭和29年1月25日第3種郵便物認可(定価2円)

▷芦屋市民憲章◁

わたくしたち芦屋市民は

- 文化の高い教養豊かなまちをきずきましょう
- 自然の風物を愛し、まちを緑と花でつつみましょう
- 青少年の夢と希望をすこやかに育てましょう
- 健康で明るく幸福なまちをつくりましょう
- 公害や公害のない清潔で安全なまちにしましょう

芦屋市の人口と面積

―2月1日推計人口―

人口総数	65,399	世帯数	18,077
男	31,214	面積	16.07km²
女	34,185		

市政をあらわす市予算

昭和44年度案まとまる

健全なる飛躍をめざし 総額四十七億円余

四十七億八千百九十九万円―これが、昭和四十四年度の芦屋市の各会計予算案総額です。四十三年度の当初予算額と比べますとおよそ八億五百六十三万円、二〇・三%の増加です。

予算案は三月十日から開かれる第二回定例市議会に提出し、慎重に審議されますが、では、どうしてこうした数字がはじき出されたのか、またどういう事業にいくら使われるのかをご説明しましょう。

予算というものは、長期の見とおしに立った総合的な計画に基づいて設定した主要施策を中心に編成します。しかしも市のしごとは台所の水やごみの収集など日常生活と直結したものから、まちの開発・再開発といった大きなものまで広範囲にわたっており、しかもこうした市政に対する要求は、近代化とともにますます複雑になります。そのため、それにこたえる市の予算は、予測される歳入の範囲内で最も効果的な市政を進めるものでなければなりません。

そこで昭和四十四年度は、健全なる飛躍をめざしながらもきめこまかな施策によって市民奉仕に徹したいと考えています。つまり、これまでは市の力を満たすための「行政充実」への努力を積み重ねて基盤を固めました。こうして、芦屋をまちぐるみ出品するような心がけで迎えようとした万国博覧会も、開催まで一年と余日。明治百年が過ぎこの国際的な催しを間近にひかえ、いよいよわたくしたちは二十一世紀にむかう新芦屋の建設へと積極的に飛躍すべきときに到達したのです。

この二十一世紀をになう青少年に寄せる全市民の期待は、きわめて大きいものでありましょう。健全な若人をはぐくむ教育、そして若人たちをとりまく市民の文化性を高めるための施策には〝これでじゅうぶん〟ということはありえず、教育優先の姿勢は今後も貫ぬいていきます。それには市民福祉をはかり、充実した生活を確立することによって、教育への市民の盛りあがりが得られるのであり、いっぽうでは、その生活の根をおろす芦屋のまちの整備・開発が、みなさんからの強い要望となってあらわれてくるのです。

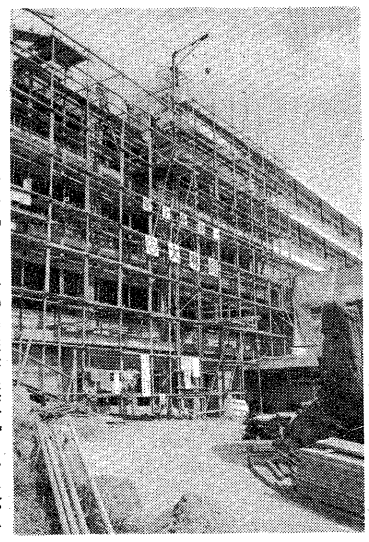

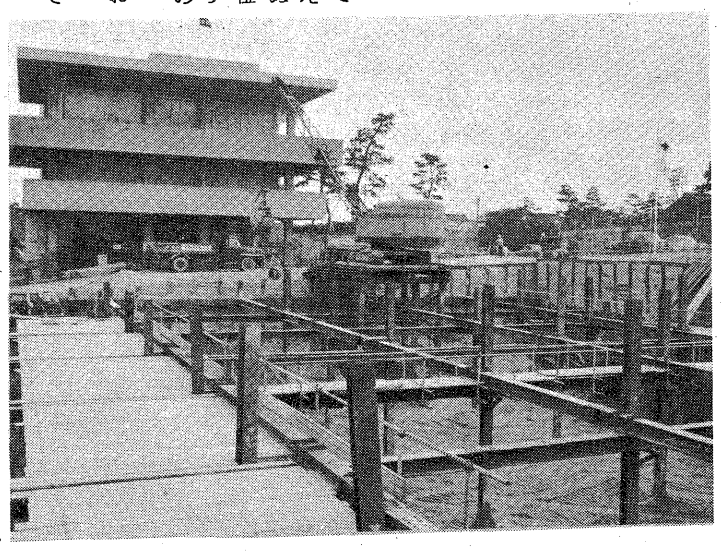

市民会館大ホール（右）と、芦屋病院第二期工事（上）は四十四年度内に完成します。

五つの主要施策と予算案

これらのことを背景に、四十四年度は「健全なる飛躍をめざし」をテーマとし、「芦屋教育」の推進、市民文化のあまねく高揚、市民生活の安定・充実、都市施設整備の促進、明日への市街開発・整備、の五つを主要施策にとりあげ、これにそった予算案をまとめました。各会計の規模は下表に見るように、一般会計三十億五千三十万円で現年度当所の予算額より一三・七%増特別会計五億五千四百二十三万円（一一%増）、企業会計十一億七千七百四十六万円（四八・二%増）となっています。なお、予算総額は四十三年度より二〇・三%増となっていますが、県からの競馬収益交付金が半減され、一般財源の伸び率が半減しています。

【教育】 教育関係の予算は六億四百七十万円を計上しています。この中には健康を守る教育を徹底しようと、交通安全カードを全小・中学生に配布したり、スポーツ教室の拡充の経費百万円があり、昨年開設した野外活動センターを本格的に拡充するための基本、実施設計に六百九十万円を当てます。

このほか、精道小学校で現在工事中の校舎増築（四月中旬完成）に四千七百万円を当て、また新たに六千六百万円をかけて鉄筋コンクリート三階建ての校舎を増築するのをはじめ、各学校、幼稚園施設の整備は、来年度も積極的に進めます。学校教育とともに国際性豊かな市民文化の育成にも力を入れ、婦人活動、グループ活動を中心に社会教育活動の振興をはかり、芦屋にふさわしい文化施設として市民会館大ホール建設に来年度は一億三千五百万円をあげています。

【民生・衛生】 市民福祉の方面では、児童扶養手当の制度を新設し、十八才未満の子女が四人以上いる家庭で低所得の世帯を対象に、第四子からの子供一人につき月額二千円を支給します。老人福祉については、老人の実態調査を行ないます。地方改善事業は二千五十万円の費用で、上宮川、楠、宮塚各町の一部に下水管布設工事や排水管改良工事をします。

昨年八月に着手した芦屋病院の第二期工事は九月完成を目途に工事を続けていますが、これが完成しますと眼科、耳鼻いんこう科など診療科目増設と、九十床ふやす予定で、その経費に二億九千四百万円を計上しています。いっぽう健康で清潔な生活環境の整備には七百二十万円をあけ来年度もヘリコプターの薬剤空中散布や、薬剤散布用自動車の買替えなどをし、「花と緑の運動」推進にも六十万円を予定しています。

〝安全〟に関しては、総額一千六百六十万円で歩道新設や防護さく設置、カーブミラー設置（十本）等の工事をし、二百八十万円で消防署の救急車を最新式のものと買い替えます。

【土木・建設】 山麓を開発する北部土地区画整理事業に九千五百万円、宮川線と阪神電鉄との立体交差を含む中部土地区画整理事業に一億二千七百万円を投じて事業を続行し、国鉄芦屋駅の橋上化に利差補給金八百万円、宮川線街路の岩園町と西宮市境をトンネルで結ぶ工事に九千万円、芦屋川東側道路と阪急芦屋川駅の立体化計画に一千三百万円を計上しています。道路関係では、路地裏までの舗装を目標とした経費が五千三百万円です。豊かな緑を守り育てるおもな事業に現年度から継続の前山公園整備があり、二千万円余をあげました。

下水道事業は、一億七千七百万円で、川西町、津知町に下水管を埋設するほか排水路の改良工事なども行ないます。上水道関係の予算総額は五億五千百三十九万円で、現年度当初と比較すると一七・七%増で、奥山に大貯水池（第二奥池）を作るなど、将来の水需要に対処する第四期拡張工事という大きな事業を進めます。

西宮・芦屋都市行政協議会で 海面境界線きめる

本市と西宮市との海上の境界線問題が、このほど両市の都市行政協議会で了解され、お互いに確認合いをしてきました。ここでの基本的了解事項にもとづいて、それぞれの担当者が調整をした結果、共通問題解決のために協議して両市の発展に役立てようと昨年二月に発足したもので、境界線の問題を当面の議題として話しをしました。

西宮・芦屋都市行政協議会というのは、共通問題解決のために協議して両市の発展に役立てようと昨年二月に発足したもので、境界線の問題を当面の議題として話し合いをしてきました。ここでの基本的了解事項にもとづいて、それぞれの担当者が調整をした結果、海上境界線は「堀切川防潮堤外の樋門の天端中央から真北百八十二度八分の角度で南へ五十五・五㍍のところから、真北百八十度の線をとる」ことにきまりました。

本市は、市議会の全体協議会においても了承を得ましたので、二月二十日、県知事立会のもとに確認書をかわしました。

各会計別の予算案

（単位千円）

会計別		44年度	43年度 当初	43年度 現計
一般会計		3,050,300	2,682,600	2,844,424
特別会計	国民健康保険費	210,020	193,267	193,267
	下水道事業費	176,912	155,500	157,381
	北部土地区画整理事業費	94,689	96,550	97,521
	公共用地取得費	58,257	41,360	41,360
	交通災害共済事業費	7,854	6,041	6,041
	物品調達費	6,500	6,500	6,500
	小計	554,232	499,218	502,070
企業会計	市立芦屋病院事業費	626,075	366,829	397,529
	上水道事業費	551,387	427,720	438,640
	小計	1,177,462	794,549	836,169
総計		4,781,994	3,976,367	4,182,663

一般会計予算案の内訳

（単位千円）

歳入 区分	予算額	歳出 区分	予算額
市税	2,021,681	議会費	86,050
娯楽施設利用税交付金	967	総務費	626,935
自動車取得税交付金	19,950	民生費	220,584
地方交付税	500	衛生費	480,814
交通安全対策特別交付金	5,000	労働費	92,025
分担金・負担金	7,333	農林水産業費	6,553
使用料・手数料	78,187	商工費	26,938
国庫支出金	240,779	土木費	699,144
県支出金	70,056	消防費	86,335
財産収入	18,479	教育費	604,662
寄附金	202	公債費	114,260
繰入金	151,000	予備費	6,000
繰越金	33,000		
諸収入	226,766		
市債	176,400		
合計	3,050,300	合計	3,050,300

市民憲章コラム

「EL CAMINO REAL 1769……」とぎざんだ鐘が、市民会館の南側、県道に沿った築山につるされた。十八世紀、米国のカリフォルニヤ州がまだスペイン領だったころ、メキシコからつぎつぎ宣教師が北上したが、その神父たちが歩んだ道をエル・カミノ・レアル（金の道）と呼ぶようになり、道標としてつるされたのがこのベルである。そうした由緒あるベルが、モンテベロ・ロータリークラブから、石燈ろうの返礼にと芦屋ロータリークラブに送られて来、両市提携のシンボルとして先ごろ市民会館に寄贈されたわけ。

芦屋がモンテベロと姉妹縁組してからもうすぐ八年。いろんな交流が続いているが、この春は、姉妹都市協会の市民訪問団十二人が、加瀬会長を団長に訪モするのでいっそう親密の度を加えるに違いない。市民憲章をひろげると「文化の高い教養豊かなまちを…」の項には、国際的友情を高め、文化交流をいっそう盛んにする、との説明もそえられている。今後、両市間の提携事業からますます大きな収獲が生まれるよう、関心を寄せよう。

花 たねの銀行3月17日開店

芦屋の歴史と緑をたずねよう

3月27日（木） 午後0時半 市民会館出発

□**バス巡回コース**（太字は下車見学）

市民会館（午後0時30分出発）～芦屋廃寺～**会下山遺跡**～旭塚古墳～**水車臼跡**～安時墳徳碑・4代目潮見桜～芦有道路～ナウマン象出土地～**奥池周辺**（安時祠）～奥山水仙郷～**人間灯台**～**芦屋神社**～芦屋市霊園～朝日ケ丘遺跡～八十塚古墳～**阿保親王塚**～楠公戦跡碑～**打出天神社**～金津丘古墳～教材植物園（打出公園）～ぬえ塚～市民会館（4時30分帰着解散予定）

□**申込資格** 16才以上の芦屋市民（無料）

□**申込方法** 3月13日までに必着で**はがき**に住所・氏名・年令・電話番号を書いて業平町74市民会館内「市民文化室」へ。（同一家族は1枚のはがきに並べて書いてもかまいません）電話のお申し込みは受けつけません。お問い合わせは同室へ（電話（31）4995）

□**定員** 90人（3月14日抽選のうえご通知いたします）

主催 芦屋市民憲章推進委員会・芦屋観光協会・芦屋市立公民館

山ろく線道路（病院・うら）整備と
今月末に終わります
バス道（岩園町）歩道改良工事

芦屋病院のうら側あたりでとりかかっている幹線道路「山ろく線」の舗装工事が三月末で終わりますと、この道路はいよいよ全線完成します。また、車の通行量がとくに激しい道路や通学通園路を中心とした道路では、歩道を新設したり改良したりする工事がはかどっています。

山ろく地帯を開発し、新市街地をつくる北部土地区画整理事業の足がかりとして、さる三十八年に山ろく線道路の市霊園ロータリーと甲南高校間が開通しました。この道路のうち、まだできていなかった霊園ロータリーから芦屋病院うら付近でかねてより進めていた延長二百㍍の整備は、車道幅八㍍両側の歩道幅それぞれ一・五㍍にする道路工事を終わりました。そこで引き続き、ここから岩園町のバス道にいたる間のすでに整備がすんでいた四百㍍余と合わせ、延長およそ六百㍍を舗装工事中です。舗装は今月末にできあがり、これで山ろく線道路は全線開通することになります。

いまご説明した、山ろく線道路をバス道へ出たところから、岩ケ平バス停留所を経て岩園幼稚園前までの間では、別の工事が進んでいます。すなわち、この間六百四十㍍の歩道を改良する工事（下写真）で、両側それぞれ一・七㍍幅の歩道に装いを改めます。また、親王塚町（国鉄の打出踏切と翠ケ丘派出所前の間二百二十㍍）も、幅一・五㍍の歩道に改良中です。道路ばかりでなく、江尻川にかかる江尻橋でも歩道の新設工事をしています。橋を拡幅して両側に幅一・五㍍の歩道をつくりますと車道の部分も少し広がります。これら歩道関係の工事期間は、いずれも三月末までです。

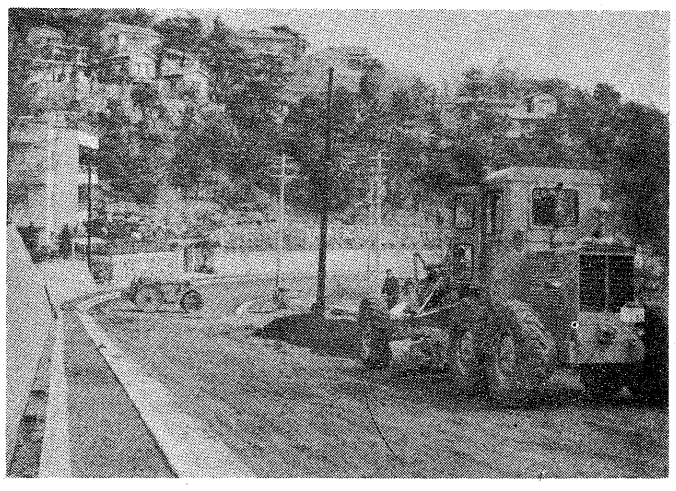

あと600メートルの舗装がすめば山ろく線道路は全線完成

四月から新たに九町で　下水道の供用開始

四十三年度も延長約六千八百四十㍍の下水道管を埋設しました。一部の地域ではいまも工事を続けていますが、埋設が終わった区域では、下水道法の規定により汚水を下水管に流せるよう排水設備をしていただかねばなりません。現在、今年度に埋設した業平、上宮川、楠、川西、公光、平田北、打出、大東の各町の一部について係員が状況を調査中で、この結果を図面と台帳にして三月十七日から二十五日まで（土曜の午後と日曜祝日は除く）市建設総務課で縦覧し、四月から使用料を納めていただきます。

使用料は、下水道施設がじゅうぶん効果を発揮するよう、下水道のそうじや修繕、ポンプ場の維持管理などの経費の一部にあてるもので、下水道法と市の下水道条例に基づき、排水した汚水の量に応じて納めていただきます。一般家庭用では、一ヵ月の汚水の量が十立方㍍までは四十円、それをこえる一立方㍍ごとに四円で、汚水の量は、使用された水道や井戸水の量で計算されます。料金は水道料金といっしょに集金します。したがって、新しく供用を開始する区域は、第一期分（四、五月）の料金を六、七月に徴収します。使用料は、市が埋設した公共下水道を使用できる地域のどの家庭からも徴収しますから、家庭の排水設備をとりつけてなく、汚水を側溝に流されていても、供用を開始した区内であれば使用料をいただくことになっています。

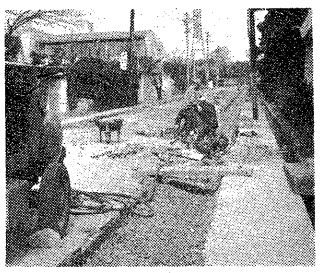

臨時的任用職員を募集

市建設総務課では、住居表示に関する事務をしていただくアルバイトを2人（健康な30才までの男子）募集します。臨時的任用期間は5月31日まで。ご希望の方は、3月15日までに履歴書を同課までお出しください。

山火事を防ごう

二月末から三月十三日まで、全国的に春の火災予防運動がくりひろげられていますが、これからは一年中で最も山火事の起こりやすい季節になります。

消防署では、三月下旬から五月初旬の日曜・祝日に山林警戒員を背山一帯に派遣して、警戒にあたります。

ハイカーのみなさんは、山林内での喫煙、たき火など、火のあと始末にじゅうぶん気をつけてください。万一、山火事になったときは、付近の人々に協力を頼んで初期消火に努め、同時に一一九番で速報してください。それが被害を最小限に止める道です。また、山林内での負傷者や急病人なども一一九番で通報されますと、救急隊が出動します。

家庭奉仕員さんになってください

市社会福祉協議会では、市内のご老人や身体障害者の家庭を週一、二回訪問して話し相手や身のまわりのお世話をしてくださる家庭奉仕員さんを募集しています。三十才以上の女性でご希望の方は三月二十日までに履歴書を市役所分庁舎二階の市社会福祉協議会事務局へお出しください。勤務時間は午前八時三十分から午後四時四十五分まで、手当は二万三千円程度、採用人員は一人です。

家庭奉仕員の派遣

寝たきりとか、身のまわりの世話がいるご老人、身体障害者のおられる家庭で、奉仕員の派遣を希望される方がありましたら、ご遠慮なく近所の民生委員さんか市福祉事務所へお申し出ください。

善意銀行

一月二十一日から二月二十日までの取り扱い分。敬称略。

預託【物品口座】市内の方へ衣類二十点、立野良三▽子供たちへ石けん十六個、きりもち五十個、ひまわりグループ【金銭口座】社会福祉のために二千円、福渡竜▽同一千百円、宇都宮祥光▽同一千三百四十円、田畑サヨ子▽同一千円、一主婦▽和風園へ五百円、林垣良恵。

払い出し【技術口座】中芦屋老人クラブ総会に奇術を【物品口座】保育所におもち▽三田谷治療教育院に石けん【金銭口座】赤ちゃんホームに乳母車、積木購入費を。

一千人の方へお願い
市政世論調査にご協力を

市公聴広報室は、市政の参考資料にさせていただくため、市政各般の問題について市民のみなさんのご意向を伺う「世論調査」をしています。

この調査は、永久選挙人名簿から等間隔で無作為抽出した約一千人の方に調査票を郵送し、各質問にご記入のうえ同封の封筒に入れて返送していただく、質問式郵送システムです。一千人の方々のお手もとには、すでに調査票が届いているはずですが、ことしの世論調査では自然に恵まれた市街地北部の山ろく地帯の市民利用度、あしやまつりに関する意識・要望などをはじめ、市内市場・商店街に対する評価など、十問についておたずねしています。調査で得られた貴重なデータは、回収集計して今後の市政運営にじゅうぶん反映させたい考えです。

調査票は無記名式です。ぜひ三月二十日までにご返送くださいますようお願いします。この調査についてのお問い合わせがありましたら、市公聴広報室で承ります。

公私多忙

8ミリシネ作家　森田英夫さん（山芦屋町）
「あすの作品」つくる

「ヘルメットに覆面姿で、ゲバ棒を振りまわしている学生のようすをテレビなんかで見かけます。わたしの学生時代は、映画をつくって意思表示をしたものですが…」

8㍉シネ作家として知られている森田さんは〝もともと好きだったから〟と前置きしてこうおっしゃった。つまり、8㍉はご趣味の領域であって、明治創業のしにせこんぶ茶会社の社長さんとそが森田さんの本職なのである。だが、8㍉映画製作への熱の入れようは、「どちらが本職？」と周囲の人たちをとまどわせるほど。

「わたしの人生における体験、そのときの心境―たとえば社会的な問題などからテーマをもって、それを映画に託すわけですよ」

8㍉という小さな画面のまわりに無限の広がりが存在しているとおっしゃるように、テーマもまた限りなく出てきて、森田さんの製作意欲をかりたてる。それらの作品は、戦後からのものだけでも百本をこえた。すべての作品に、たとえばホームシネマでも単にリアルな描写にとどまらないで、必ずひとつのつらぬかれたテーマがある。数年前からは、従来のものから転換して前衛的な作品に取り組みはじめたとのこと。その第一作が〝永劫（えいごう）〟だった。

「きょ年、これが南アフリカ国際映画祭の招待作品になり、メリット賞をいただきました。日本の仏教的な道徳感あるいは伝統的なわび・さびを強調したこの作品が外国でも認められて、栄誉が与えられたことは大きなよろこびです」

まわりを見ると、トロフィーや賞状がきっしり。森田さんの作品に贈られた賞は枚挙にいとまがない。

「次の作品は、人生とはこういうものだということを表現した〝反復〟：つまり、繰り返しですね。そして、一番新しい〝空刻〟という作品では、映画における音のあり方を試みてみました」

「作をつくりあげたら、必ず〝あすの作品〟をつくることにしているとおっしゃる森田さんの製作態度が、このことばからもうかがえる。

「本職の方が忙しくて（笑い）映画にばかりかかっておれないものですから」とおっしゃりながらもちょうど百本目にあたる〝シネマ・レター〟は姉妹都市モンテベロ市へプレゼントされ映画親善使節ともいうべき役目をはたしてくれた。

市民の間でも、8㍉はなかなか盛んで、市立公民館の成人学校のプログラムの中にも8㍉映画講座が登場した。〝アシヤ・シネ・サークル〟はこの講座から派生して四十二年八月にできた。婦人層の参加も多い。こうしたグループでの指導にも活躍される森田さんの毎日は、実に公私多忙である。

「趣味を通じて郷土への奉仕を忘れてはならないというわたしたちの気持ちのあらわれが、このグループの誕生となったわけです。会員のみなさんはたいへん熱心で、全国的な賞をお受けになった方が四人もおられますよ。わたし自身は、これから8㍉・16㍉を含めいわゆる実験的なものへの捨て石になることができればしあわせだと思っています」

もりた　ひでお氏＝会社社長、五十五才。8㍉映画においてパリ国際映画祭賞、オーストリア国際映画祭賞アメリカ・モンテベロ市映画賞など多数受賞。

芦屋市奨学金
受給者募集

市教育委員会では、昭和四十四年度の芦屋市奨学金の受給者を次のとおり募集します。

資格　①芦屋市民で身体強健、学業優良、志操堅固な学生・生徒で経済的な理由で修学が困難な人②ことし大学、高等専門学校、高等学校に入学する人③他の奨学金の給付、貸与を受けてない人（大学入学者には適用しません）

募集人員と給付額　大学生五人　年額三万六千円、高校生五人　年額一万八千円、（四月から給付額が大学生六万円、高校生三万六千円になる予定）

受付　三月十日から三月二十九日まで（土曜の午後と日曜・祝日を除く毎日午前九時―午後四時三十分）市教育委員会指導室で。詳細についても同室（電話31―二一二一）へお問い合わせください。

市民ハイキング

今月は春めいてきた山や、渓谷美をたずねます。

◇とき　三月九日（日）雨のときは十六日◇集合　午前八時三十分に阪急芦屋川駅改札前へ◇コース　芦屋―宝塚―道場―鎌倉峡―七合橋―丸山―有馬解散◇行程　十一キロ一般向き◇会費　おとな百五十円、こども九十円、有馬解散後の交通費は自弁◇持ちもの　昼食、水筒、雨具◇地図、広根五万分の一◇はきもの　登山ぐつか運動ぐつのこと。

（市教委、芦屋登山会主催）

仲よしハイキング

▼とき　三月二十一日（春分の日）▼集合　午前九時に山手幼稚園玄関前▼コース　水車谷―柿谷―野外活動センター岩谷―芦有ゲートー山幼解散▼定員　小学四年生～中学生八十人▼申込　三月十五日までに、はがきに住所、氏名学校、学年を明記して、川西町92青少年センターへ▼持ちもの　弁当、水筒、汗ふき▼服装　軽装でぼうし着用のこと

姉妹都市へ市民団出発

本市の姉妹都市、米国カリフォルニヤ州モンテベロ市との交流を深めるため、芦屋姉妹都市協会では、第二回モ市訪問市民団を派遣します。加瀬同協会長を団長とする一行十三人は三月十八日出発しますが、モ市では民泊受け入れなど歓迎の準備もすっかり終わったもようです。一行は、歓迎行事に参加するほか今後の提携事業についての意見交換をします。

市民団はモ市のほか各地も訪問して今月二十五日に帰国します。

あなたもABC…

一年間で中学校卒業程度の英語を修得できる婦人英語教室が、芦屋姉妹都市協会の主催で四月から開講される予定です。受講を希望される方は、三月三十一日までに同協会事務局（業平町74、市民文化室内、電話31―四九九五）へお申しこみください。講習会は週二回、費用は月額一千五百円です。

国保　保険証を交換します
ところ　市役所　1階社会課へ

3月1日～10日
六麓荘、奥山、朝日ケ丘、三条、西山、翠ケ丘　山手、親王塚、山芦屋　大原、岩園、東山、東芦屋、船戸の各町

3月11日～20日
松ノ内、春日、月若、小槌、西芦屋、上宮川、三条南　茶屋、楠、大桝、公光　宮塚、業平、前田、清水の各町

3月22日～31日
川西、宮川、津知、呉川　竹園、大東、精道、南宮　浜芦屋、若宮、平田、浜　松浜、西蔵、伊勢、打出　平田北の各町

所得税　市民税　個人事業税
申告はおすみですか
固定資産課税台帳縦覧もお忘れなく
―市役所1階の税務課固定資産税係で3月20日まで―
新たに課税台帳に登録された評価について納得がいかないときは3月31日までに固定資産評価審査委員会へ審査の申し出を

3月15日までに　芦屋税務署へ

未来につながる卒業

胸には希望がいっぱい でもちょっとさびしいナ

教育のページ

三月でひとつのピリオドを打つなら、四月は新しいものへのスタートのとき。ほんとうにめまぐるしい一時期です。

四月が希望に胸ふくらませる季節なら、三月はこれまでのあゆみをふりかえるとき。次にあげた小学生・中学生の作品から、芦屋っ子たちの成長ぶりをうかがってみようではありませんか。

残り少ない日を

岩園小六年　鈴木由利子

「先頭に立って！」という新しい気持ちと、責任感のようなものにファイトをもやして、六年生となったのは、ついこの間のような気がするのに、いつの間にか日は流れ卒業という二つの大きなくぎりを前にして、わたしたちの心はとても複雑な思いでいっぱいです。

ランドセルが歩いているような入学したての一年生を見るたびにそこに自分たちの小さいときの姿を思いうかべ、一年生のときは、二年生がとてもえらく思え、また二年生のときは三年生になれたら…と思っているうちに、五年生になり、そしてとうとう六年生をむかえました。卒業を目の前にして同じ学年の友だちの中から、私立中学へとび立っていく人、そしてわたしのように山手中学校を選んで、そこからジャンプしようとする人、別れはさびしいけれど、何かとても希望があるような気がします。けれど、この岩小から去ってゆく、ということは、やはりさびしいことです。「卒業しても先生は、わたしたちのことを覚えていてくださるかしら…」と、ふとさびしくなります。もう残り少ない日を、何か小さなことでもよいから学校のためになることをしたいということと、せいいっぱい、楽しい思い出を残しておきたいということが、わたしの最後の願いです。

山手小特殊学級六年生の作品

未来へのびる

宮川小6年　犬伏孝子

小学校二年生のとき、父の仕事の都合で神戸から芦屋へひっこして来ました。学校も神戸のにしなだ小学校から芦屋の宮川小学校へ移りました。親しかった友だちとわかれて、はじめての学校で勉強するのは、なれるまでは心細くてさびしかったことをいまでもよくおぼえています。小学校生活の中で一番思い出深い、そして楽しくすごしたのは六年生です。最上級生になってまもなく総合体育器具ができ、夏休みが終わるころ講堂が体育館に変わったことや、友だちが盲腸えんで病院へ入院したこともおぼえています。

二月の中ごろのことでした。先生が「中学校へ入学するということについて、もっとよく考えてみなさい」とおっしゃった。中学へは勉強しなくてもはいれると思って勉強をほったらかしにしてはいけないと思いました。六年間にわたしはたくさんの知識を身につけてきました。中学ではさらにその知識を土台に新しい知識を身につけることでしょう。さらに高校、大学と進むのにも一日一日の知識が土台になるのでしょう。まず土台を固めるためにも毎日の勉強を身につけていこうと思います。それを土台に一歩、一歩のびていくつもりです。

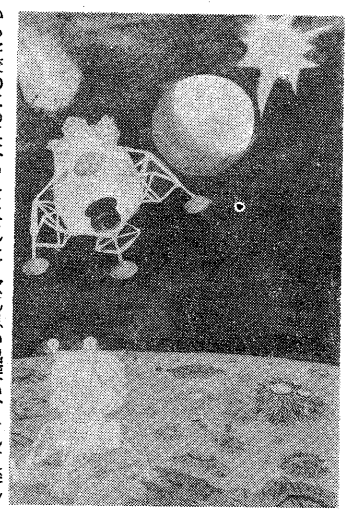

図工展の作品から

思い出のアルバム

精道小6年　高浜希三子

わたしは、今、この六年間りっぱな学校生活を送れたかどうかと聞かれると、あまり自信はありません。それは学年に対しての、自覚が、少なかったせいもありますし、六年間は長いのだから、少しぐらい悪い所があっても、またいつか直せるからよいだろうという、心の油断があったからです。

しかし、また、この六年間で自分の義務や責任のある行動とは、どういうことかということを学び友情の美しさや共同生活の態度を知り、学年が上がるにつれて、物事を前にも増して深く考えることによって、知識は一段と深まりました。そしてこの学校は、思い出のアルバムを作った所でもあるのです。母に手を引かれ、はじめて校門をくぐったあのとき。はじめての友だちができた喜び。声をからして応援した運動会。遠足でいっしょに食べたあのお弁当のおいしかったこと。そして、また友だちとけんかをして不愉快だったことや、テストの結果が悪くて悲しんだこと、数えればきりがありません。

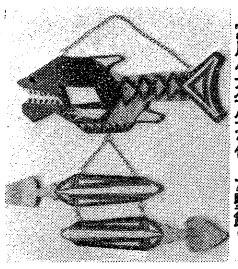

宮川小六年生が作った壁飾り

海の見える学校で

山手小6年　湧口　彩

わたしは小学校の六年間に、三回転校しました。最初は、東京カトリック系の私立小学校、二度目は英国の私立の学校、そして三度目がこの山手小学校です。外国生活になれてしまい、日本の漢字を十ぐらいしか知らず、社会科がどんな科目かということもはっきりわからなかったわたしが、山手小学校へ四年の三学期に転校してきたときは、全くどうしてよいかわかりませんでした。でもはじめて芦屋に来て、長い坂を登り、うしろに山、前方はるかに海の見える古いけれど、どっしりした学校を見た時は、はやくこの学校で日本のことをいっしょうけんめい勉強したいという気持ちで一ぱいになりました。

転校して来て最初の懇談会のとき、母は先生から「湧口さんは、何となく弱々しい感じですね。歩くときもふわふわと歩くようですが、山手の子供は、足を地につけてしっかり歩きます」といわれたそうです。それが、二年間、山手できたえられたおかげで、わたしも、すっかりたくましくなりました。生徒が中心になって調べたり発表したりしていく自主協同学習社会見学を兼ねた春秋の遠足、足をきたえるための小遠足、学校全体が白と赤に分かれ、先生やPTAも参加しての楽しい運動会、各学年が合唱、器楽などに腕を競う音楽会、ロボットや宇宙が飛び出す展覧会、そして、一ぱくのすばらしい修学旅行など外国の学校にはないことで、わたしにとって忘れられない思い出になることでしょう。

卒業とは、字の上では一つの業が終わることですが、わたしたちにとって卒業は、これからずっと続く勉強や学問の始まりだと思います。

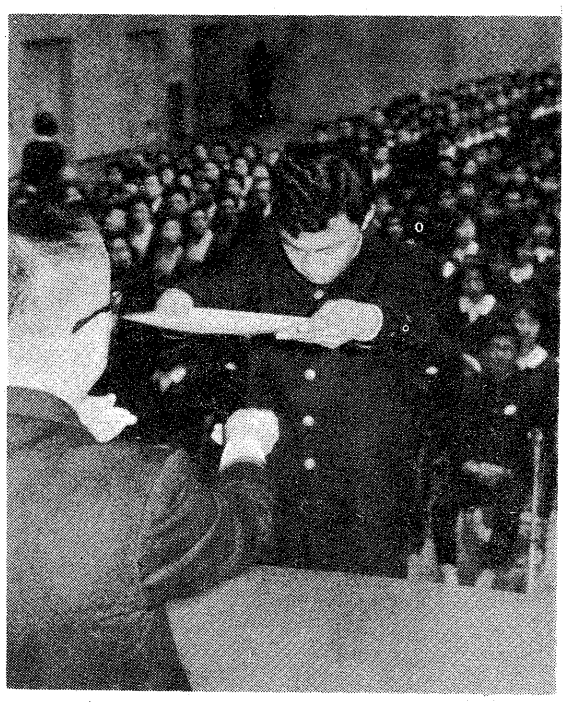

ほたるの光　市立学校のトップをきって、芦屋高校の業卒式が2月25日挙行されことしは156人が上級学校、実社会へと巣立ちました。

自分の道を――見つめて

精道中三年　須藤　匡

三年間の中学生活が今終わろうとしている。入学から今まで、変化に富んだ起伏の多い道であった。立ち止まり、引き返し、また新たな道を切り開いていくことの繰り返しであった。しかしそれでいいと思う。どんなにわき道にそれても、正しい道は一つだとわかっていれば。中学校は、小学校と比べより多くの影響を、人間形成の面でぼくらに及ぼしてくれたと思う。個人というものは学校いや集団生活の中においては、ほんの小さなまたかくべからざる存在であるということを教えてくれた。

昔ならば男子は既に元服もすませ、一人前のおとなとして扱われた年令である。おとなとしてとはいわないが、義務教育九年間を終えた社会人としてふさわしい考え方、生き方をしていかなければならない。自分という「から」にとじこもらないで、世の中のいろいろな出来事を知り、考え、人前で発表するようにするのが社会に仲間入りする第一歩ではないかと思う。今の世の中は騒がしい。しかし自分の本質、長所などは見失わないようにし、青年として、物事に力いっぱいぶつかってゆき、何かしら得る所のある青春をおくりたい。これは自分の努力によって変化していくのだ。

卒業も間近い。中学校生活とは違った引きしまった心構えを持って、自分の道を正しくみつめて行こうと思う。

卒業したら…

山手中三年　富原万理

「卒業したら…」これが、最近わたしたちが毎日口にすることばです。このことばを口にする時はどの顔も明るく輝きます。卒業したら、自分の「希望」に、一歩でも近づくことができるようなる気がするからです。

「希望」――小学生時代にはそれは人ごとのように感じられ、まったく夢のようなものでした。でも今では違います。わたしたちは三年間の中学生生活の中の、たとえばホームルームや道徳の授業で何回も「希望」について話し合ってきました。そして、わたしたちはそれについて堂々と話すことができるようになりました。「卒業したら高校へ、大学へ行って、眼科医か歯科医になりたい。それから二十三―五才くらいで結婚できればいいと思います。夫が牧場経営者だと最高ですが、まあ、これは夢です。でもわたしにも働かせてくれる人だといいと思っています。子供は四、五人、音楽と体育の好きな、元気いっぱいの男の子とやさしい女の子がほしいです。とにかく、家族みんなが仲よく暮せればいいと思います。そして、いつもにこにこして、おいしい料理を作る、空気のような妻であり母でありして、生きていきたいと思います

これがわたしの現在の「希望」です。いたって小市民的ですが、はっきりと自分の将来について考えられるようになったことを、自分自身でうれしく感じているきょうこのごろです。

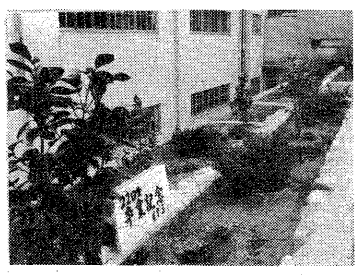

山手中三年生全員で作った卒業記念花壇

校園短信

【市芦高】学年末考査三月七日―十二日　入学者選抜学力検査十八日　合格者発表二十一日　修業式二十二日

【精道中】校内就職者激励会三月五日　一・二年期末考査七日―十日　送別会十二日　交通安全講演会十七日　一年サッカー大会十七日―十九日　二年英語暗誦大会十九日　新一年召集二十六日

【山手中】学年末考査三月七日―十日　生徒会特別遠足十一日　校内就職者激励会十二日　大そうじ二十四日

【精道小】体重測定三月五日―六日　卒業生を送る会十二日　期末懇談会（低学年）十七日（高学年）十九日

【宮川小】音楽会三月九日　代休日十日　卒業生を送る週間十一日―十五日　こども安全の日十五日　たんれんの日十七日　校外児童会二十日　卒業式二十四日　修業式二十五日

【山手小】新一年保護者会三月六日　PTA幹事会十日　学年末懇談会（低学年、特別学級）十二日（高学年）十三日　校外児童会二十日

【岩園小】クラブ発表会三月七日　六年生を送る会十二日　期末懇談会十七日十八日　小遠足二十日

【精道幼】新入園児歓迎会三月七日　お別れ遠足十一日　参観日十三日

【宮川幼】お別れ遠足三月七日　体重測定十日　入園前保護者会十二日　お別れ会十四日　大そうじ十九日

【山手幼】入園前保護者会三月七日　お別れ遠足十三日　参観日五日　お別れ会十七日

各校園の卒業式　中学校三月十五日、小学校二十四日、幼稚園二十日。

修業式　市立芦高三月二十二日　中学校二十五日、小学校二十五日

図書館だより

点訳実技の講習会

◇三月六日…主として経験のある方を対象に、広報あしやの点訳奉仕を勉強◇十八日…初心者に点訳を指導。いずれも午前十時―正午、市立図書館で。参加費はいりません。機材もお貸しますので、お気軽にどうぞ。指導は大野加久二先生。

自動車文庫の新着図書

【一般向】大塚久雄　近代化の人間的基礎―筑摩叢書　全一三〇巻○大江健三郎　世界の若者たち○大岡昇平他編　現代文学の発見全十五巻○相沢忠洋

読書に語らいを

子供の本の選びかた、文学鑑賞など、多くの研究グループに分かれ、読書について話し合う会に参加されてみてはいかがでしょう。市立図書館では、三月二十五日午前十時からのこの会に、おさそい合わせのうえご来館くださるのをお待ちしています。

【児童向】瀬川昌男　つきへいくロケット―絵百科なぜとなに全十二巻○アーディゾーニ　チムのいぬトーザー○成城国文学会編　一きれのパン―中学生の文学全十二巻○庄司浅水　世界のなぞ―ジュニア博物館全十五巻○読売新聞社編　家をたてたおとうさん○Cの征服―読売つづり方○佐藤さとる　マコトくんのふしぎないす○いぬいとみこ　みどりの川のきょうきょうきょう○高田敏子　日本のわらべうた

「岩宿」の発見○丸谷才一　エホバの顔を避けて○林房雄　鎮西八郎為朝○永岡慶之助　雪の謀将―上杉謙信○グレアム・グリーム　現実的感覚○加藤秀俊他編　二〇〇一年の日本○池波正太郎　青春忘れもの○渡辺淳一　ダブル・ハート○アイラ・レヴィン　ローズマリーの赤ちゃん○陳舜臣　玉嶺よふたたび○司馬遼太郎　風雅の門○岡潔他　わが人生観○岩本裕　観音の表情○井上鶴子　味覚万葉の旅○山口修　ふたつの邪馬台国○戸田書店編　清水次郎長○コリン・チャプマン　戦車の下の真実○広瀬辰五郎　日本の紙芸

公民館の文化映画会ご案内

雄大な自然の中に名匠が詩情豊かに描く文芸巨篇

コタンの口笛

3月21日(祝)上映

① 9・00
② 11・22
③ 13・47
④ 16・27
⑤ 18・55

市民会館で

青少年グループリーダー研修会

□とき　3月24日～25日
□ところ　芦屋ユースホステル
□対象者　市内青少年グループリーダーまたはリーダーを希望する中学生以上の青年男女
□会費　450円（4食分）

申込みは3月17日までに青少年センターへ

参加しよう

青年講座 ペン習字受講生募集

□とき　毎週金曜日午後7時30分～9時30分
□ところ　市民会館
□会費　毎月200円
□対象者　15才から25才までの男女勤労青少年

申込み、詳細は青少年センターへ

青少年センター　川西町92　TEL(22)0358

もう加入されましたか 市民交通災害共済

昭和四十四年度の市民交通災害共済の受けつけを、先月二十四日から開始しています。あなたは、もう加入の手続きをすまされたでしょうか。

昨年、加入された人の共済期間は今月三十一日限りですから、うっかり継続更新の手続きを忘れてあわてることのないよう、はや目にすませてください。これまで加入しておられなかった人は、今回ぜひご加入ください。中旬前後からは下表のように受付窓口を移動して開設します。

手続きは簡単です。芦屋市に住民登録をしてある方でさえあればもよりの窓口で、備えつけの用紙に住所、氏名などを記入していただき、一人一年分三百六十円の加入金をそえてお申しこみくださると、その場で「会員証」を発行します。はんこもいりません。

この市民交通災害共済の制度は昨年四月から発足し、市民が一日一円の割合で出し合う掛金の中から交通事故にあわれた人へ共済見舞金を贈るものです。

飛行機と船舶、それに国外で起きた交通事故を除くほかは、他の保険と関係なく次のように見舞金が支払われます。

一級（死亡）五十万円
二級（治療期間が六ヵ月以上の重傷）十万円、三級（三ヵ月以上）五万円、四級（一ヵ月以上）二万円、五級（十日以上）五千円。

今月三十一日までに加入された交通災害共済の保障期間は、四月一日から来年三月三十一日までの一年です。

共済受付窓口	期間	時間	日曜・祝日
市役所本庁玄関	～4月10日	9～16時	日曜祝日は休み
竹園集会所	3月11日～13日	10～16時	日曜祝日も受付
翠ケ丘集会所	3月14日～17日	〃	〃
霊園事務所	3月18日～21日	〃	〃
打出集会所	3月22日～25日	〃	〃
建設工業組合事務所（月若町）	3月26日～29日	〃	〃
市役所分館（安全対策室）	～毎日	9～16時	3月16日以後は日曜祝日も受付

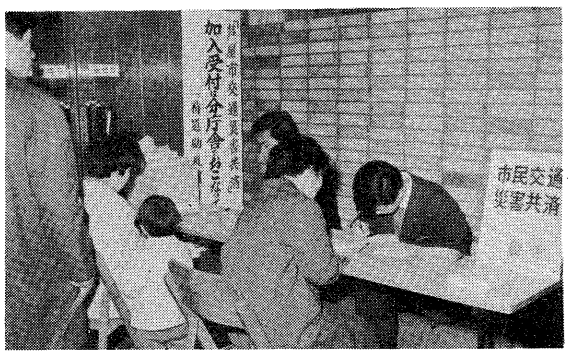

市役所に開設中の窓口での受付風景

もちろん、四月一日以後になりましても、市役所分館一階にある安全対策室の窓口へおこしいただけば、いつでも加入できます。この場合は、加入手続きをされた日の翌日から来年三月三十一日までが保障期間となります。

道路情報

【通行止】岩園町168―190（バス道の岩園幼前―岩ケ平バス停）歩道改良工事のため3月31日まで◇朝日ケ丘町184付近（芦屋病院山側）山ろく線道路舗装工事のため3月31日まで。

【工事中】通行はできます…◇岩園町19―148（バス道の岩ケ平バス停から北へ）歩道改良工事3月31日まで◇親王塚町44―55（翠ケ丘派出所前―国鉄打出踏切）歩道改良工事3月24日まで。

【信号機】国道二号線宮川との交差点と、上宮川町97番地先（阪神国道電車芦屋駅前停留所）の二ヵ所へ今月末に新設。

訂正　前号第四面に掲載した一方通行についての記事中、船戸町97番地―業平町41番地「南行禁止」は「北行禁止」の誤りでした。おわびして訂正します。

先月の市内交通事故

2月1日～28日

事故	87件
死者	0人
負傷者	55人
1月から累計 事故	199件
1月から累計 死者	1人
1月から累計 負傷	119人

官公署メモ

郵便局から

五兆円を突破した郵便貯金

郵便貯金の現在高が、二月七日で五兆円をこえました。このお金は、より意義あるようにしようと大蔵省を通して融資されており、芦屋市の発展にも一役買っています。いっそう郵便貯金をご利用いただきますようお願いします。なお、兵庫県の郵便貯金現在高（二月七日現在）は二千三百九億四千五百万円、融資残額（昨年末現在）は八百八十二億三千九百万円です。

郵便番号をお忘れなく

みなさんのご協力を得、郵便番号制はおかげさまで好調です。しかし、なかには番号の記入されていない郵便がまじっていて、早く、安く、安定したサービスの提供のできる番号制の効果が半減されることもあります。郵便を出されるときは、ぜひ、あて先の郵便番号とご自分の住所の郵便番号とを書いてくださるようお願いします。また三月は、各種名簿をつくられるところが多いと思われます。それらの住所にも郵便番号を表示してください。

保健所から

三月の育児教室　▽十一日　生後七―十ヵ月の赤ちゃんの健康法と離乳中・後期食▽十八日　生後四―六ヵ月の赤ちゃんの育児法と離乳初期食を、それぞれ保健婦と栄養士が指導します。時間はどちらも午後一時半から三時半まで、会場は芦屋保健所別館です。

母親教室　▽三月十二日　妊娠の生理、栄養、分べんの準備▽十九日　分べんと産じょく、保育、受胎調節▽二十六日　歯科検診、血液型の検査、検尿と懇談会。

時間はいずれも午後一時から三時まで、会場は芦屋保健所別館、指導には助産婦、栄養士、歯科医師があたります。

ツベルクリン反応検査とBCG接種　四十四年度からは次の日程で行ないます。

▽六月、七月、九月、十月、十二月、一月、二月、三月は従来どおり第三木曜日の午前九時から十一時に実施▽四月、五月、八月、十一月は休みます。

進行性筋萎縮症の無料検診　三月十六日の午前十時から午後三時まで、芦屋保健所で専門医による、進行性筋萎縮症、筋肉疾患についての無料検診、医療教育相談を開きます。多数おこしください。

警察署から

県警察官を募集中　▽人員　男約百五十人、女約三十人（いずれも大学卒を含む）▽資格　ことしの六月一日現在で、男は満十九才以上二十七才未満、女は満十九才以上二十六才未満の人。ただし、男で本年三月高校卒業者は十九才未満でもよい▽申込受付　三月三十一日まで▽願書その他くわしいことは、芦屋警察署警務係（電話22―〇〇〇一）またはもよりの派出所へ。

霊園内への車の乗り入れを禁止

お彼岸の霊園はたいへん混雑します。市霊園では、墓参者の安全のために三月二十一日（祝日）から二十三（日）までの三日間、自動車の霊園内乗り入れを禁止します。

お年寄りの方、小さいお子さん連れの方、足の不自由な方々は、できるだけこの日をさけてお参りください。

街区表示板をこわさないで

住居表示を実施した阪神以南の各町のまちかどなどに、みなさんのお住まいの位置を知らせる道しるべ「街区表示板」が立っています。最近、これらをこわす人があって係では困っています。たいせつに取り扱ってください。また、この表示板やお宅の門柱などにはってある「住居番号表示板」がはずれたり、いたんだりしていましたら新しい表示板とつけ替えますので、市計画事業課住居表示係へお知らせください。

消費モニター募集

市内に住む二十才以上の主婦でおもに市内の商店・市場で買いものをなさる方の中から、日常の買いものについての通信、ためし買い、座談会、見学会への出席などをしていただく「消費者モニター」を募集中です。

申しこみは、はがきに住所・氏名・年令・職業・家族構成・電話番号・おもに買いものをされる場所を書き、三月十五日までに、市商工産業課消費者行政担当（精道町七番六号）あてへお送りください。なお、モニターになっていただく期間は四月から一年間です。

「芦屋のみやげ」をご推薦ください

「これが芦屋のみやげです」と自信をもっておすすめできるものを選定しようと、ことしも芦屋の観光みやげ品を募集中です。これこそと思われる品がありましたら三月二十日までに、市商工産業課内の芦屋観光協会（精道町七の六）または市民会館内の芦屋市商工会（業平町七四、電話23―二〇七一）へ、商品名、店名、代表者名、住所、電話番号をはがきに書いてお出しください。応募者には追って見本提出日をお知らせします。

母子家庭児の卒業お祝い会

三月二十一日午前十時から市民会館で母子家庭子女のお祝い会を開き、記念品や映画「オリバー」の招待券をお渡しします。母子家庭、父母のない家庭のお子さんで今春入学・卒業・進学・就職される方たちに案内状をお送りしますが、三月十五年までに届かないときは市福祉事務所福祉係へご連絡をお願いします。

老令福祉年金

満七十才になられた方には、請求によって国から老令福祉年金が支給されます。しかし、七十才になったときから五年以内に請求されないと、権利がなくなります。まだの方は、市社会課社会係で手続きをしてください。

手続きには、裁定請求書、所得状況届（どちらも市社会課に用紙があります）、戸籍抄本、住民票謄本、はんこがいります。ほかに恩給や扶助料、厚生年金など他の公的年金を受けているときは、その証書をそえてください。年金は月額一千七百円ですが、所得が次の制限額をこえるときは全額が、また他の公的年金を受けているときは全額または一部が支給停止になります。

所得制限＝本人の所得が年額二十八万円をこえるとき。扶養を受けていて、その扶養義務者の所得が五十八万三千五百円（扶養親族が一人の場合）、八十四万五千円（扶養親族が五人の場合）をこえるとき。

市民福祉年金十二日に支給

市民福祉年金のうち、身体障害者年金、精神薄弱者年金、母子年金の後期分を、三月十二日（午前九時―午後三時半）市役所一階の会計室横の窓口でお渡しします。年金証書とはんこをご持参ください。

身障者,保険にご加入ください

心身障害者保険扶養制度は、心身障害者を扶養されている方が不幸にも死亡されたり、その方もまた心身害者になられたときに年金が受けられる制度です。昭和四十四年度のこの保険の加入時期がきまったので、まだの方は、三月二十日までに市社会課社会係で加入申請をしてください。

加入できるのは、満二十才―四十五才で、次のような心身障害者を扶養なさっている方です。

①障害程度が一級から三級までの身体障害者　②精神薄弱者更生相談所か児童相談所が判定した精神薄弱者　③児童扶養手当法、特別児童扶養手当法に規定された身体障害児・精神薄弱児。

掛金は月額一千三百円、年金は年額二十四万円です。くわしくは同係へお問い合わせください。

県身障者陸上スポーツ大会

四月二十七日（日）姫路市営陸上競技場で、兵庫県身体障害者陸上スポーツ大会が開かれます。身障者手帳を持っている十六才以上の健康な方で、参加を希望される方は、三月十五日までに市福祉事務所へお申しこみください。競技種目は、障害別に、走技、跳技、投技があります。

市民相談室

市公聴広報室では、市民相談室を設けて個人的な悩みに対して解決の糸口や指針をお教えし、多くのみなさんから喜ばれています。

▼一般相談…毎日午前八時半から午後四時四十五分（土曜日は正午）まで▼家事相談…毎週火曜の午後一時から四時まで（以下いずれも時間は同じ）▼法律相談…毎週木曜▼交通事故相談…毎週木曜▼入権相談…毎月第二月曜▼行政苦情相談…毎月第三金曜、どの相談も無料です。

15日は消費者に感謝の日

時局講演会　…無料…

「大学をめぐる諸問題」をテーマに、三月二十二日（土）午後二時から市民会館で時局講演会を開きます。講師は神戸新聞論説委員の小野勝雄さんです。多数のみなさんのご来場をお待ちしています。（芦屋市友会主催、市立公民館後援）

休日の日直医師

▽三月　九日　武藤医院（小児科）月若町（22）三八二六▽十六日　野村医院（内科）伊勢町（22）五五〇五▽二十一日　都世子医院（内科）浜町（22）四六二四▽二十三日　春田医院（眼科）松ノ内町（23）〇六二八▽三十日　斉藤医院（内科）津知町（22）二二三四▽四月六日　安並医院（眼科）打出小槌町（22）九六四〇〇▽十三日　花岡医院（内科）竹園町（22）四六〇四

休日の日直医師は急患のために午前九時から午後六時まで待機しているのですから、急患以外はご遠慮ください。なお、日直医師のお問い合わせは、市役所（31）二一二一、保健所（23）〇七〇七、消防署（22）四六五〇、医師会館（22）〇一六六へ。

金婚夫婦を祝福

神戸新聞社では、ことし結婚五十年を迎えられるご夫婦をお招きして「金婚夫婦祝福表彰式」を行ないます。

とき・ところ…五月十一日（日）午前十時半から西宮神社で。

資格…大正九年中に婚姻届をされた夫婦で同居の方。

申しこみ…現住所、氏名を書いたものに戸籍謄本または市町村役場の婚姻届の証明書を添え、三月二十日までに着くよう、西宮市和上町六の二十五神戸新聞社阪神総局、あるいはもよりの神戸新聞専売所「金婚夫婦祝福表彰係」へ。

県住宅供給公社の分譲住宅

積立分譲…明舞団地（鉄筋コンクリート五階建て四DK二百二十戸）予定価格三百九十八万円。うち約百六十五万円を一年半か二年間に積み立て。一般分譲…明舞団地（鉄筋コンクリート四階建て四DK五十六戸）予定価格四百九十七万円で募集します。

申込用紙は三月十日から市役所受付に用意し、三月十二日から二十日まで（日曜を除く午前十時から午後六時）神戸交通センタービル三階の兵庫県住宅相談室で受けつけます。

燃えないゴミの収集予定

オルゴールをならしています

町名	3月	4月
宮川	19	3・18
精道	19	3・18
若宮	19	3・18
小槌	5・20	4・21
宮塚	5・20	4・21
茶屋	6・21	7・22
大桜	6・21	7・22
公園	6・21	7・22
川西	7・24	8・23
津知	7・24	8・23
平田	10・25	9・24
平北	10・25	9・24
春日	10・25	9・24
浜	12・27	10・25
西蔵	12・27	10・25
芦屋	13・28	11・28
浜屋	13・28	11・28
松浜	13・28	11・28
呉川	14・31	14・29
竹園	14・31	14・29
伊勢	19	2・17
大東	8・22	12・26
南宮	17・29	15・30
川鉄アパート	17・29	15・30
打出	17・29	15・30
西宮山	11・26	10・25
芦屋	11・26	10・25
山屋	12・27	11・28
月若	11・26	10・25
三条南	8・22	5・19
三条	18	2・17
西宮手	12・27	11・28
芦屋	13・28	14・29
山手	13・28	14・29
東芦屋	14・31	15・30
東山	14・31	15・30
松ノ内	14・31	15・30
船戸	17	1・16
大山	11・26	9・24
清原	18	1・16
前田	19	2・17
親水	18	1・16
王塚	18	1・16
翠ケ丘	5・20	3・18
岩園	6・21	4・21
宮川	7・24	7・22
上平	7・24	7・22
業平	7・24	7・22
楠	7・24	7・22
朝日ケ丘	10・25	8・23
六甲荘	10・25	8・23