広報あしや

昭和43年 10月5日 第227号

発行所 芦屋市精道町7番6号 芦屋市役所 発行人 芦屋市長 編集 公聴広報課 印刷所 オール出版印刷KK 毎月1回5日発行 全世帯配布 昭和29年1月25日第3種郵便物認可（定価2円）

▷芦屋市民憲章◁

わたくしたち芦屋市民は

- ■文化の高い教養豊かなまちをきずきましょう
- ■自然の風物を愛し、まちを緑と花でつつみましょう
- ■青少年の夢と希望をすこやかに育てましょう
- ■健康で明るく幸福なまちをつくりましょう
- ■災害や公害のない清潔で安全なまちにしましょう

芦屋市の人口と面積

―9月1日推計人口―

人口総数	65,079	世帯数	17,911
男	31,210	面積	16.07k㎡
女	33,869		

審議会が 高度規制の区域に結論

まちなみ保全へ第一歩

日があたらなくなった、風とおしが悪くなった、家の中がまる見えなのではなかろうか…。高層建築時代などといわれる反面、こうした住民の悩みは、ここ数年来、増加の一途をたどってきています。住宅都市として良好な環境を誇る本市も例外でなく、この問題に対しては、従来の行政指導だけでは限界にきてしまいました。そこで市は、高度地区と高度の制限内容についての原案を「芦屋市高度地区等に関する審議会」へおはかりした結果、九月十日に答申を得ましたので、その翌日、申請書類を建設大臣へ提出しました。

建設大臣へ申請

指定は11月ごろ

芦屋市高度地区等に関する審議会は、七月十八日の初会合以来、九月十日までの間に四回の会議を開き、その間に現地調査も行なって、市が諮問した高度地区の指定についての原案に対して結論を出しました。

指定の目的は、答申書のはじめにも書かれています。すなわち、自然環境・立地条件ともに恵まれた芦屋市は、まず当面する中・高層建築物の無秩序な建設に伴う弊害をなくし、住宅地としての良好な環境がいつまでも保てるようにすることです。審議会では、全委員一致して一日でも早く制限が実施できるようにしたいと願いながらも、具体的な指定区域の決定にあたっては私権（所有権）の制限を伴う問題でもあるので、きわめて慎重に審議が進められました。

審議会から諮問の答申があった翌九月十一日、市は「芦屋国際文化住宅都市建設計画高度地区指定内申書」を、兵庫県知事を経て建設大臣に提出しました。これに対し、答申の指定区域のうち一部の区域について、第一種を第二種高度地区に変更するよう、建設大臣に求められましたので、関係書類に訂正を加えました。その後、この事案は建設大臣から折り返し兵庫県都市計画地方審議会長へ送付されております。

この地方審議会は今月の二十日ごろに開かれる予定だということですから、その答申によって建設大臣が決める本市の高度地区の指定は、十一月初旬の官報に告示されるはこびになるもようで、告示日から二十一日目が施行予定日となります。

住居専用地区を対象に 一二種類の制限で

芦屋市の面積は十六・〇七平方キロ㍍で、市街地はおよそ七・二平方キロ㍍にすぎません。市街地の大部分は、建築基準法による地域・地区の指定で住居地域（六・八四平方キロ㍍）になっており、さらにそのうちの三・四六平方キロ㍍は住居専用地区です。芦屋市高度地区等に関する審議会の答申は、この住居専用地区全部を第一種または第二種高度地区に指定しているわけですが、さらに住居地域内にも高度制限の必要な地域がかなりあると認められるので、住居専用地区の拡張をできるだけ早く再検討するようにと、答申の中で指摘されていました。

では、答申書によって、高度地区指定のくわしい内容をご説明しましょう。

指定の方針＝住居専用地区を対象に、低層建築の住宅地として第一種高度地区、低層と中層の住宅とが併立する地区として第二種高度地区の二つに区分し、指定する。指定の境界線は、原則として道路の中心線による。

指定基準＝第一種高度地区は、①経過年数の少ない一階または二階建て住宅が主体の街区のうち、自然環境が維持されていて、将来もこうした環境保全の見込みのあること、および②街路が比較的整備されていて、適正な密度の住宅環境をつくり、維持する必要があること―にあてはまり、指定に不適格となる建物のほとんどない地区を指定する。第二種高度地区は第一種以外の地区を指定する。

採用する制限の種類＝第一種高度地区、第二種高度地区。

【説明】①第一種高度地区…現行の建築基準法によると、本市内における住居地域の建築物は最高二十㍍に押えられ、そのうえ、道路の幅員を一とした場合、道路の端から横一縦一・二五のこう配斜線内に納まることという制限があります。それが第一種高度地区になりますと、こうした建築基準法の制限に加えて高さは十㍍以下というきびしい規制となります。また北側斜線は、敷地境界線までの水平距離（北接して道路、公園、広場、水面などがある場合はその距離を加える）を一とした場合、その境界線（右のカッコ内と同じ）から横一縦〇・六六七のこう配の線を引き、その線に五㍍を加えた斜線内でないと建築物が建てられません。したがって十㍍の建物を建てるといっても、敷地の状況によっては北にかなりの空間を残さないと、建てられないわけです。

②第二種高度地区…最高限は、建築基準法の二十㍍と変わりませんが、北側斜線は、第一種と同じく敷地境界線から横一縦〇・六六七のこう配の線を引き、その線に十㍍を加えた斜線内でないと建築物が建てられません。したがって、同様に北に余地がなければ二十㍍の建物が建たないわけです。

指定区域＝上の図のとおり。

以上の答申をもとにした申請により建設大臣からの指定が得られますと、市は審議会委員の方々にお集まりいただいて報告をし、あわせて今後の問題も検討する予定です。

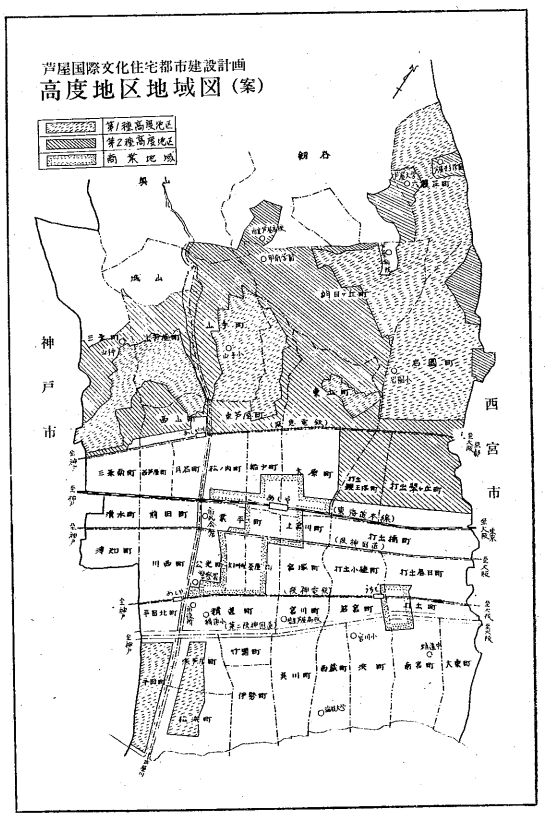

10月16日（水）は、あしやまつりで、市役所など市機関は休みます。

就任のごあいさつ

芦屋市長 渡辺万太郎

過般の市長選挙におきまして、市民皆さまのご推挙をかたじけのうし、再び私が芦屋市長の重職に就かせていただくことになりました。心から皆さまのご信頼に感謝申しあげるとともに、六万五千市民のご期待を裏切らぬよう心も新たに職責を全ういたしたい決意でございます。

今後、私はつねづね申しております〝清潔で誠実、愛情の市政〟をモットーに「血のかよう窓口」「出ていく行政」「地についた行政施策」「公正明朗な人事管理」および「納得のいく税金の使途」を政治信条としてつらぬいてまいりたいと心に期しております。

さて、私がすでに取り組もうとしている施策につきましては、多岐にわたっていますので、詳細な部分は今後逐次発表させていただき、ここではその概要のみを申しあげます。

まず、市政の重点として、三つの目標を立てました。

第一の目標は「二十一世紀をひらく新芦屋の建設」で、これには、芦屋の景観、山の防災堤ともいうべき山ろくグリーンベルトの確保、よい環境維持のための高層建築の規制など緑と太陽を守る都市整備と、百パーセント舗装された道路、蚊・ハエのいない快適なまち、街頭ゴミのないきれいなまちを夢みて住みよいまちづくりをおし進める所存でございます。また、明年度から兵庫県がとりかかる埋立事業を側面から促進し、水と緑に囲まれたユニークな新住宅街の早期実現を期しています。そしてまたここには公園化した近代的設計になる処理場を設けて下水道の完成をはかります。山間には第二奥池を築造して上水源を確保し、人口増加に備える芦屋百年の計を進めます。

なお、それらと並行して、交通革命に対処するため、南北道路の整備と軌道との立体交差をはじめとする都市再開発をつぎつぎ手がけてまいります。

次に「教育優先、青少年に夢と希望と体力を」第二の目標とし、安心してよい教育が受けられるよう教育内容の充実と相まって、学校、幼稚園のオール鉄筋化を企図し、同時に関係施設の多角的利用を考えはじめています。また子供たちの夢を盛る児童会館やこどもの劇場の建設、体力づくりの上からも欠かせない野外活動センターの拡充、市民体育館、市民プール、ちびっこ広場等の新増設にも鋭意努力し、他方では、青少年に趣味や善意のなかまづくりを勧奨する施策もおし進める方針です。

第三には「市民福祉の充実と市民文化の向上」を目標にしております。このために、市民文化のにない手である婦人のグループ活動をいっそう助長するとともに、市民会館大ホールの早期完成、地区集会所の増設もはかる考えであります。また、働く婦人に保育施設を、家庭婦人に教養の場と機会を、勤労青少年にいこいと学習の場を、老人に安らぎと経験活用の場を供する一方福祉センターの充実、新たに健康センターの建設、総合市民病院の完成を期しております。なおまた、生活の谷間にある気の毒な方々にあたたかい親身な援護の手をさしのべ、さらに、市内商工業の近代化を促進して、台所にやさしい品がもたらされるよう努力するつもりでございます。

以上、意を尽くしませんが、市長就任のごあいさつをかね、所信の一端をひれきし、皆さまのご批判を得たいと存じます。

風の声

〝風の吹きまわしし〟で、ことしは近畿を直撃する台風もこずじまいに十月を迎えた▼十月は神無月（かみなづき）ともいい、やおよろずの神様も出雲へ出張されるらしいが、人間様もいろいろと忙しい十月である▼赤い羽根の共同募金で幕があき各学校の運動会と続く。そして十日は「体育の日」だ▼この日、市内ではメキシコ五輪の向こうをはって、老若市民が日ごろきたえた健康と技能をぶちまける「市民体育祭」が県立芦高グラウンドでの入場式に引き続き、各所でくり広げられる▼ことしは、市民体育の基盤となった芦屋市体育協会の二十周年を祝う体育祭であるうえ、十五日からの「あしやまつり」協賛行事の皮切りでもあるので、例年以上に盛りあがりそうだ▼機械文明が進むにつれ体力が弱まるといわれるが、逆に、機械文明に押しひしがれないからだと運動神経が必要だ▼十一日から二十日まで「秋の交通安全運動」が行なわれるが、きびしくなる一方の交通戦争をくぐりぬけるにも、敏しょうな身のこなしが要求される▼読書の秋、食欲の秋でもあるが、澄んだ空気の中で、力いっぱいスポーツに打ちこむのも気分がよいもの。

●祝日には国旗を掲げよう

第11回あしやまつり

盛んな各地区行事のほかに

新あしや音頭

15日(火)

あしやまつり開会式	午前 10.00	市民会館
三曲演奏会	午後 1.00	〃

16日(水)

映画会	午前 9.00	市民会館
ミュージックゾーン	午前 10.30	〃
こども演芸会	午前 11.00	〃
詩吟謡曲発表会	午後 1.30	〃
鼓笛隊パレード		
ボーイスカウト行進		精道地区
素人演芸会	午後 6.00	精小講堂

市民体育祭 10月10日 県芦高

老人クラブ展示会 3日間・市民会館

フォークダンス

キャンプファイアー 19日 山手中

菊花展 10.28→11.22 市民会館北広場

福祉センター開館

市立福祉センターが、一日から開館しました。市役所から南へ五十㍍ほどくだった第二阪神国道ぞいにできた市庁舎分館の二階がそれで、福祉対象の方々にこの施設を無料で使っていただくほか、福祉関係の相談や生活指導などの事業を行ないます。

市民生活の充実のためには、市民生活の中でお互いに助け合えるようなふん囲気と、そして積極的な、きめこまかな福祉施策もなくてはなりません。懸案だった福祉センターの完成は、社会福祉のいっそうの増進に大きく寄与していくことでしょう。

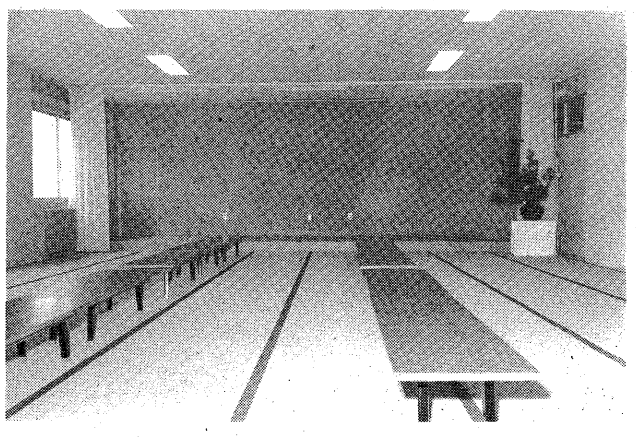

四十六畳の大会議室、ステージもついています

福祉センターは、階段をあがったところが七十二平方㍍のロビーになっていて、そこから通っている廊下をはさんで東側と西側に各へやが並んでいます。ステージつきの四十六畳の大会議室、仕切りで二へやにもなる会議室、十二畳の和室、図書室、五十一平方㍍の洋室と十一畳の和室の作業室、福祉団体の事務室などの施設は、老人、母子家庭、身体障害、精薄弱などの方々や福祉団体への、福祉活動増進をはかるためのものです。また、ここでは、対象となる方々の活動の場を無料で提供するだけでなく、身障相談とか母子相談といった福祉全般にわたる相談事業、あるいは内職、職業指導やあっせん、母子家庭の生業指導などの事業もしています。

この福祉センターを使用されるときは申請書を、同じ建物の一階にいる市福祉事務所庶務係へ出してください。用紙もここで用意しています。使用できる時間は、毎日午前九時から午後九時（ロビーと図書室の利用は午後五時）までですが、毎週月曜日、祝日、市制記念日（十一月十日）、年末（十二月二十九日から三十一日まで）と年始（一月二日、三日）はお休みです。

二保育所の乳児室を増築

児童福祉面での施策の一つとしては、先月から打出と大東の両保育所で乳児室を増築中です。これは近年、とくに乳児の入所を希望される方がふえる傾向にありますので、打出保育所に木造二十三平方㍍、大東保育所に木造二十平方㍍をれそぞれ増築整備します。どちらもいまの乳児室に接続しますから、十月二十日にできあがりますと、従来のほぼ二倍近い乳児室になります。

広くなる精小校舎

他校の増築、改造工事も進む

精道小学校校舎の増築工事は、いよいよこの秋から始めることになりました。この校舎には、普通教室六室、特別教室四室、それに伴う準備室四室ができ、普通教室の部分は三階建て、特別教室の部分は四階建て、のべ面積にして一千三百二十平方㍍となります。鉄筋コンクリートづくりで南側校舎の東に接続して建てますが、工事期間はおよそ七カ月の予定です。

また精道中学校では、九月から約百三十平方㍍の視聴覚室を図書室のとなりに増築中ですが、これは今学期中に完成します。

このような学校関係工事の中でも、八つの学校・幼稚園施設の改造や補修工事は夏休み中に終わって、二学期からすでに子供たちはお化粧替えした学校で元気に勉強しています。その中で、山手中学校の第一期校舎大改造工事は、いまも引き続いて行なっていますが今月いっぱいでできあがります。

市立芦屋高校でも、集会室の壁、天井、床などを板張りする内装工事が十一月中に終わらせるのを目途に間もなく着手の予定です。

呉川町 ちびっ子広場と新公園 岩園町

一市民のご好意によって、呉川町にある国鉄芦屋浜アパート西隣りにも「ちびっ子広場」ができました。これは、いますぐに使われない土地がありましたらお貸しくださいという、市のお願いにご協力いただいたもので、六番目のちびっ子広場になりました。面積はおよそ二千七百平方㍍、宮塚公園とほぼ同じくらいの広いもので、順次、周囲にさくをつくったり遊具を設備したりしていきます。

岩園北公園（仮称）は、岩ケ平バス停留所前にある市営住宅の西側にでき、鉄筋コンクリートでつくった形象遊具に子供たちの人気が集まっています。ブランコ、すべり台、シーソーなどの遊具もできていますが、あと、回転ジャングル、低鉄棒、四連ブランコのほか花や木二百本を植える花壇をつくって、今月中に整備を全部終えることになっています。

善意銀行

七月二十一日から九月二十日までの取り扱い分。敬称略。

預託【物品口座】市内の方に衣類二十七点、近平フサ子▽同衣類十七点、高名三子▽同メガネ外十七点、芦有路線バス課▽和風園へ衣類三点、江口すえ▽同本棚外七十三点、高木シヅ▽同ナイロンカバーほか三十九点、戸来ふじ子▽市内の方に衣類二十五点、庁原由佳理▽市内の児童施設へ衣類ほか六十六点、瀬戸屋恭一▽三田谷治療教育院へ机ほか十七点、一市民▽市内の方に衣類十五点、長谷川きぬ▽同衣類三十四点、松川かをり▽同衣類十二点、一市民▽同衣類佐藤政則▽同衣類九十四点、秋沢日出子▽同衣類二十点、豊田文子▽同冷蔵庫ほか九点、宮塚行男

【金銭口座】社会福祉のために一万円、一主婦▽同二千円、一主婦▽身障児のために三千円、三条活花グループ▽老人ホームの人々に千円、林垣良恵▽児童福祉のために千円、市内の一主婦▽社会福祉のために四百十八円、塩田憲史▽同二千円、一市民▽同三千二百円

芦屋女子高等学校選挙管理委員会▽児童福祉のために二千五百円、一市民▽和風園のために千円、海技大学生▽同五百円、林垣良恵▽まちを緑にするために五万円、松代嘉▽身体障害者福祉のために五万円、三宅千恵【技術口座】マンドリン演奏、比留間マンドリンアンサンブル【労力口座】労力奉仕全般、松村和子

払い出し【物品口座】老人ホーム入所者に毛布を▽衣類を福祉事務所へ【金銭口座】老人ホーム入所者にラジオ購入の差額九百円▽三田谷治療教育院のレクリェーションに一万五千円▽芦屋市白菊会母子家庭バスツアーに五千円▽芦屋市手をつなぐ親の会「納涼の夕べ」に八千円▽芦屋市社会福祉協議会へ敬老の日の慰問金を十一万二千七百五十円【技術口座】岩園幼稚園、小槌幼稚園、精道小学校四寿会に奇術を▽芦屋市手をつなぐ親の会、清水町愛護班へ奇術を▽敬老の日にあんま、鍼灸、理髪奉仕を芦屋市社会福祉協議会へ▽綿の打ち直しを三田谷治療教育院へ【労力口座】社会福祉協議会老人憩の家の施設奉仕を▽大東保育所に施設奉仕を

敬老会は10月8日

ことしの敬老会は十月八日（火）午後一時から精道小学校講堂で、また同じ日の午後二時から宮川小学校講堂で開催します。

お招きする方は、明治三十二年十二月三十一日までに生まれた方です。案内状はすでにお手もとへ届いているはずですが、もし、まだの方がありましたら、市福祉事務所（電話②二二二一）にご連絡くださるか、あるいは当日いずれかの会場へ直接おこしください。

老人の無料検診

満六十五歳以上（本年四月一日現在）のおとしよりを対象に、無料で健康診査をします。診査は十月二十一日から三十一日まで（日曜日を除く）の午前中、市内の各病院、医院で行ないます。健康な方も、この機会にぜひ受診しましょう。

該当される方々へは、診査日までにお知らせします。通知がないときは、市福祉事務所庶務係へお問い合わせください。

対談 人それぞれ

高村権四郎さん 交通事故は娘ひとりでたくさん

「あの子を返して……」

心のやさしい子供でしたのに…… 高田栄二さん

高村 このたびは…、お悔み申しあげます。

高田 いやいや、そちらさまこそ…実のところ、きょうの対談にとても出席できるような、心境ではないのですが…。

高村 同感です。でも、このような機会を生かすことで第二、第三のかわいそうな子を出さないことになればと勇気を出して出てきました。

高田 うちの子は、残業でおそく帰ると、テレビのチャンネルをわたしの好きな番組に切り換えてくれたりしまして、自分を押さえてでも人のしあわせを願うという、気持のやさしい子供だっただけに、なお、悔やまれて…。

高村 死ぬ子は、どこか違うんでしょうね。親の口からいうのもなんですが、娘は勉強がよくできまして、二、三年と委員長でした。本の好きな娘で、一生ぶんの本をもう読んでしまったのではないかと思うほどです。

高田 事故のときわたしは、勤務先に連絡があり、事故現場が近くでしたので飛んで行けましたが、あなたは？

高村 ええ、ちょうど会社が休みの日で家にいました。学校の先生から電話がかかり「お宅のお嬢さんはもうお帰りですか」と聞かれましたので、「もしや…」と事故現場へ様子を見に出かけたんです。あなたは現場からすぐ病院へ？

高田 はい、その日は有馬へ昆虫採集に行く途中で、母と子の七人で第二国道を渡り切ろうとした際、友だち三人手をつないだまま、あっという間の惨事でした。ちょうどそばにいた阪神タクシーが伊藤病院へ運んでくれ、応急処置の後、すぐ市民病院へ移しましたがもうちの子は外傷がひどく、血圧がさがってきてまして…。直接の死因は頭蓋（ずがい）内出血と内臓の出血でした。最後まで意識があり、友だちのことをしきりに心配してました。水をほしがったのに最後まで我慢させてしまって…「ママ、おめめの前が暗くなってきたわ、もう無理言わない」といって息を引きとりました。

高村 そうですか。うちの娘は意識は戻らずじまいで…。親というのはおかしなもので、およそ最悪の事態など予想しないで現場へ行ったのですが、ヘリコプターは三機も飛んでいますし警察パトカーが十台ぐらいきていますし。これはたいへんな事故だ、とあわてて警官に会い、「どうなんでしょうか」「いや死傷者はありません」というので、少しはほっとしました。それから、娘が乗っていたのか、いまどうしているのか、十五分もかかってやっと伊藤病院にいることがわかったんですが、そのあたりの連絡や応待がどうにもまずいんです。普通なら被害者の親であることがわかれば、阪神にしろ、阪急バスにしろ、あるいは警察にしても、すぐわたしを車にのせて病院に急行してくれるのが臨機の処置でしょう。わたしは泣きながら阪神国道まで走り、自動車をひろってやっと病院まで駆けつけました。娘を見たとき、これはたいへんな傷だと思いました。頭の前の方に物干しざおぐらいの穴があいて金具がはめてあり、胸から腹に青く内出血、足なんかすごい外傷でした。それでも、まだ娘が死ぬなんて少しも考えていませんでした。

死ぬ子は、親に対して情が深いんですかね。その朝も、オーバーじゃないかと思うくらい抱きついてきたりしまして…。そのときの膚のぬくもり、感触が脳裏から消えません。娘は午前二時に永眠しました。

高田 **高村** ……

高田 いままでわたしは、信号が絶対とはいえないまでも、交通安全の目やすとして信用してきましたが、もう信号すら頼りにできない気持です。多少の遠まわりをしても陸橋を渡ります。なにか現在は、人の生命をたいせつにすることより、メカニズムの方が優先しているように思えて腹立たしい気がします。

高村 あなたも同じでしょうが、いま一番願っていることは、娘を返してほしい。娘を返せ！。実際には無茶な話だが、これがいつわらないところです。賠償の話など実に不愉快ですね。しかし、現実には放ってもおけない。そのギャップに苦しみます。

高田 おっしゃるとおりで、親とすれば精神面をいやしてほしいです

高村 こんどのことがあるまで、交通事故のニュースを新聞、テレビで見ても一片の同情といいますか、気の毒だなあと思う程度で、自分にはふりかからないと思っていましたが。

高田 それ以後、新聞の記事ひとつ見ても、親はどんな悲しい気持だろうか、不可抗力だろうかなどと、従来と違った角度で見るようになりました。

高村 こんな事故は、わたしの娘だけでいい。だから、事故の起こる可能性を排除するために、国や県や市は、もっともっと考慮を払っていただきたい。また学校でも、拡大する交通戦争に耐えられるよう、機敏に動く訓練をさせてほしいと思います。

今回は〝秋の交通安全運動〟を前に七月十八日阪神打出踏切で起きたバスと電車の衝突事故で、なくなられた高村泰代ちゃん（宮川小四年、小槌町）と、七月三十日第二国道精道交差点でトラックと接触してなくなられた高田容子ちゃん（精道小一年浜芦屋町）のおとうさんおふたりに話し合ってもらいました。

泰代ちゃん、容子ちゃんのごめいふくを心からお祈りいたします。

高田さん（左）と高村さん（右）＝市役所前で

交通事故相談所

示談のこと、賠償のこと、手続きのこと、なんなりとご相談におこしください。無料です。

【巡回相談】十月三十日午前十時半から午後四時まで市役所で。相談員は県交通事故相談所の特派弁護士、同所員。

【定日相談】毎週木曜日午後一時から四時まで市役所分庁舎内、安全都市協議会事務局で。相談員は鹿島同会事務局長。

先月の市内 交通事故

9月1日～30日

事故	146件
死者	0人
負傷者	112人

1月から累計の事故 910件、死者 6人、負傷 621人

門灯は朝までつけておきましょう

■税務署 ■郵便局 ■法務局出張所 ■警察署 ■消防本部 ■第2国道事務所 ■電報電話局

14の公共機関が顔をそろえて

なんでも 街頭相談所を開設

10月25日午後2～7時　国鉄芦屋駅北広場

買い物の途中、お勤め帰りにどうぞ　□主催／芦屋市官公庁広聴連絡会

■保健所 ■芦屋駅 ■市役所 ■市内特定郵便局 ●阪神地方県民相談室 ●関西電力 ●大阪ガス

とび出さず 待って渡ろう 横断歩道

秋の交通安全運動　10月11日～20日

芦屋っ子のからだ

もう少しで理想型体格に

効果あげる健康教育

十月十日の〝体育の日〟を前に、芦屋っ子のからだと健康教育についてお話ししましょう。

毎年のように本市の学校から健康優良児の兵庫県代表が選ばれています。とくに、ことしは精道小の加藤さんが県下一の健康優良児になったほか、山手小が県の健康優良学校に選ばれるなど、市内児童生徒の「からだと健康」はよい傾向に伸びているようです。しかしその半面、近視、虫歯が増加していることは見のがせません。

はじめに、芦屋っ子の体格を見てみましょう。下表はこのほど市教委がまとめた、市立学校園児童生徒の平均体位で、男女ともわずかながら全国平均を上回っており、とくに八才以上の男子の身長は二センチ以前後大きくなっています。この表からは〝体つき〟がわかりませんのでグラフを書いてみました。グラフAは「平田式体格図表法」により昭和三十八年から四十三年までの市内の小学校児童の体格推移を表わしたものです。

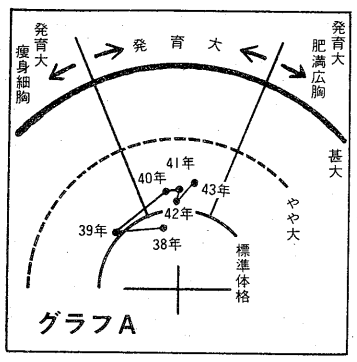

グラフA

グラフからは〝発育大理想型〟といえますが、なおもう一歩外円に近づくことによって、児童としての理想型体格となります。

健康診断の結果、気になるのはやはり虫歯、近視の児童生徒が多いことです。

文明病といわれる虫歯は非常に多く、園児・児童生徒の九十五パーセント近くあり、このうち完全に処置した子供は二十パーセントたらずです。いっぽう近視の子供は小学生十パーセント、中学生二十八パーセントで、高校生は実に五十九%が近視になっています。そして健康診断の結果から、せき柱に異常のある生徒が多い学校に近視が多く、姿勢については保護者の方もじゅうぶん注意していただきたいと思います。

芦屋っ子のからだは順調に伸びているようだ

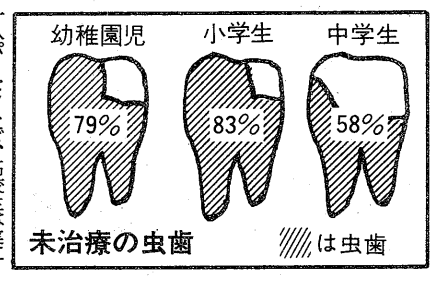

健康教育　岩園小での実践

ところで、健康というのは「からだ」だけではなく「こころ」「あたま」がすべて健康であることです。市教育委員会は、本年度学校教育の重要施策に「新しい健康教育」をとりあげ、―たくましいからだと豊かな心を育てよう―を合いことばに、健康教育を進めています。そこで次に学校での健康教育を、県教委から、健康教育と体育の研究指定校に指定されている岩園小学校を例にご説明します。

研究指定校は、所属する地域において「健康・体育」についての学習のあり方を研究し、一つのモデルケースを示すためのものです。

健康教育はあたま、こころ、からだすべての健康を目ざしますから、学校で実践していく場合、当然、学校教育活動の全面で、すなわち国語、算数、体育、学級会活動、校外集会などすべての学習の場で行なわなければなりません。その中でまず考えなければならないのは身体的な健康です。積極的にからだをきたえ、たくましい体力を身につけていく、この分野を受けもつ学習の場は「体育」です。

教科「体育」　体育指導は児童実態と発達段階に応じて行ないます。低学年では身体活動の調整力を主体に構成し、これは六年まで続けます。そして四年からは筋力を、五年からは持久力をそれぞれ養うことを内容としています。

その実践は、日常生活の中で積極的に自発的に、体力づくりをしようとする意欲を養うことにあります。

これらを推し進めるために、岩園小では〝体育進級カード〟を作って、ひとりひとりの児童にもたせました。カードは鉄棒、マットなど六種目の運動を五級から一級までにわけ、各級の規定が書いてあり、それができるようになると先生にはんをもらって一つ上の級に進むしくみです。このように自分の身近に目標があることによって、活動はいっそう盛んになるにちがいありません。ちょっとグラフBをご覧ください。実施前は正課水泳（五時間）でカードの内容と練習方法を示した程度で終了し課外水泳（七月二十四日―八月二十日）で練習、途中に検定の日を置いて受検させた結果です。グラフBからだけでは何ともいえませんが、やはり体育進級カードが有機的な関連をしているのでしょう。

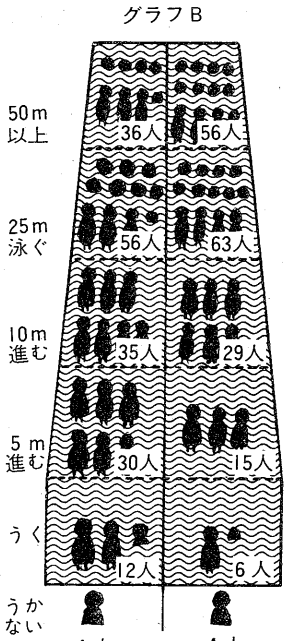

保健活動　四年生以下の学年では、体育時間内に限らず、諸時間に保健指導をし、五・六年生は体育時間の十パーセントを保健学習に当てています。ここでは健康生活を営むための知識理解が主で、実践は全教科の領域で行ないます。

そのほか安全教育、給食指導、校外指導などもりだくさんな教育内容を、知的理解から習慣形成にいたるまで学校教育として行ないますが、これらは、家族あるいは狭い近隣関係のみでなく、市民ぐるみの運動という体制で進めなければなりません。

学校保健委員会　学校保健についての問題を検討し、実践を推進していくための研究協議と連絡調整を行なう機関で、保護者代表、学校医、同歯科医、同薬剤師、学校代表、児童代表で組織しており問題によっては保健所、市衛生部市教委、警察署も加わります。

同委員会の活動例として、新学年初めの定期健康診断の結果を聞いて対策を立てます。たとえば、さきのご説明で「仮性近視」が目立っています。これに対して、机に向かう姿勢と机・いすの適性配置、視力検査を少なくとも年二、三回実施すること…など話し合いの結論が出され、これらは〝学校保健だより〟として全家庭に配布します。とくに、疾患をもつ児童には治療勧告書を発行していますが、なかなか事後措置は完了しない現状です。

豊かなこころ　おわりに「豊かなこころ」について活動例をあげてみましょう。

すぐれたものや美的、知的、道徳的、宗教的価値に素直に感動しあこがれをもたせる教育。生命尊重の精神を培い、ものを大切にする教育。これらを受けもつ領域は教科において図工、音楽学習。道徳では道徳的価値感の掘り下げ。特別教育活動における学級会での話し合い。明るい人間関係などがあります。児童集会では全校音楽動物飼育植物栽培…、説論よりも実践といわれる教育効果がここにあります。

市立学校園　児童生徒の平均体位（43年）

校園別	年令	身長（cm）男	身長（cm）女	体重（kg）男	体重（kg）女	胸囲（cm）男	胸囲（cm）女	座高（cm）男	座高（cm）女
幼稚園	4	103・6	102・3	16・3	15・9	53・8	52・5	58・5	57・6
小学校	5	109・4	108・6	18・4	18・0	56・5	53・9	62・9	60・8
	6	114・4	114・2	19・9	19・7	57・3	55・7	63・1	62・9
	7	120・6	119・5	22・5	21・9	59・3	57・7	67・1	66・7
	8	126・5	125・2	25・4	24・5	61・6	60・0	69・9	68・8
	9	131・6	130・6	28・4	27・6	64・1	62・4	72・1	71・4
	10	135・8	136・4	31・1	30・9	66・2	65・2	73・7	74・3
	11	141・3	142・9	34・6	35・2	68・8	69・1	75・9	77・2
中学校	12	147・1	149・3	38・3	40・0	70・4	72・1	79・6	81・1
	13	155・9	153・7	45・2	45・0	74・6	75・6	83・9	83・9
	14	161・7	155・6	50・7	48・2	77・5	77・4	86・1	84・7

点訳実技講習会

▽十月七日…広報あしやの点訳▽二十一日…初心者に点訳指導いずれも午前十時―正午、市立図書館で。みなさんお気軽にどうぞ。指導は大野加久二先生。

楽しいグループへのおさそい

あなたもぜひご参加ください。

葦鴨会▼楽しい話術を覚えよう例会日…第一、第三水曜日午後一時半―三時半。場所…公民館。講師…永滝五郎氏。会費…月額五百円。連絡先…②七七五三浅井へ。

芦屋囲碁グループ▼初段を目ざそう。例会日…第二、三、四木曜日午後七―九時。場所…公民館。講師…岡崎弘忠氏。会費…月額三百円。連絡先…②三四五四都筑へ

芦畔押絵グループ▼伝統芸術の魅力に接しよう。例会日…第一、三金曜日午後一時半…三時半、場所…公民館。講師…小西義甫氏。会費…月額百円（材料費は別）。連絡先…③〇四二一長瀬へ。

青少年の考えを募集

青少年育成国民会議は、次代をになう者としての誇りと責任について、青少年自身の考えを募集しています。▽少年の部（十八才未満の人）…作文「わたくしの希望」「わたくしの夢」▽青年の部（十八才以上二十六歳未満の人）…論文「私の信条」▽標語の部（応募制限なし）…主題「青少年とグループ活動」、はがき一枚に一点何枚でも。送り先は、東京都渋谷区代々木山谷町三四六（郵便番号一五一）、青少年育成国民会議。しめきりは十月三十一日。くわしくは市教委社会教育課（電話②二二二一）まで。

県の健康優良児に

加藤さん　精小六年

精道小学校六年の加藤恵子さん（十一才）が、兵庫県の健康優良児に選ばれました。加藤さんの体格は身長一六一センチメートル、座高八七・二センチメートル、胸囲八二・一センチメートル、体重五二・四キログラムです。

なお加藤さんは、健康優良児の日本一を決める審査会に参加します。

山手小は健康優良学校に

山手小学校は学校ぐるみで県の健康優良学校に選ばれました。

健康優良学校というのは全児童の体格、体力、健康面での審査はもちろんのこと、教育内容からPTA活動まであらゆる審査が含まれており、選ばれた学校はすべての面で優秀な学校といえます。なお山手小は、現在、中央審査に参加しています。

校園短信

【市芦高】体育祭十月十三日　文化祭十四日―十五日　育友会講演会二十八日

【精道中】体育祭十月六日　秋の遠足十一日　文化祭二十五日―二十六日　参観日二十九日　中間考査三十一日―十一月二日

【山手中】体育大会十月十三日　交通安全映画会十七日　秋季校外学習十八日　中間考査二十四日―二十六日　校内合唱コンクール二十八日―三十日　参観日三十一日

【精道小】小体育会十月九日　修学旅行十八日―十九日

【宮川小】自転車点検十月七日　たんれんの日九日　修学旅行十四日―十五日　校外学習十七日

【山手小】秋季大運動会十月六日　PTA幹事会九日　小遠足十八日　修学旅行二十四日―二十五日　音楽会十一月三日

【岩園小】運動会十月六日　秋の大遠足二十四日　修学旅行三十日―三十一日

【精道幼】運動会十月十二日　遠足十七日　おとうさま教室二十日　誕生会二十八日

【宮川幼】運動会十月十八日　父親参観日二十日　遠足三十一日

【山手幼】運動会十月十二日　遠足二十二日　おじいさん参観日十月下旬

【岩園幼】運動会十月十八日　父親参観日二十日　誕生会三十日　創立記念日十一月一日

公民館で文化の日記念多彩な催し

市民将棋大会

―10月20日（日）午前10時から、4クラスにわけて競技。参加資格は市民または市内在勤在学者。参加費 300円。申込は17日までに公民館（②2121）へ。

茶華道大会

―11月2日（土）と3日（日）
市内各流家元の花席、茶席を設けます。

「船医アフリカを行く」展押絵展覧会

―ともに11月1日から9日まで。

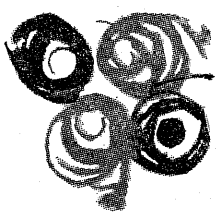

芦屋合唱祭

―10月27日（日）午後1時～4時。
市内の8コーラス団体が参加。

スポーツの秋にきたえよう

10月10日は体育の日

■体育祭参加市民ハイキング
と　き／10月10日（雨のとき13日）
集　合／午前8時45分に県立芦高
コース／芦屋→須磨浦公園→鉢伏山→鉄拐山→多井畑峠→横尾山→那須与一墓（12km、家族向）
もちもの／昼食、水筒、雨具
はきもの／登山ぐつか運動ぐつ
主　催／市教委、芦屋登山会

みんなで市民体育祭へ

開会式―10月10日午前9時から、中央会場の県立芦屋高校で。神戸市消防音楽隊の演奏、民踊、招待体操模範演技、剣道野試会…など

■スポーツ競技
軟式庭球―川西コート、バレーボール―中央会場、軟式野球―市民グラウンド、ソフトボール―市立芦高、バスケットボール―精道中体操―中央会場、陸上競技―中央会場、剣道―宮川小、柔道・空手―青少年センター、弓道―甲南高校、庭球―芦屋庭球場、サッカー―精道中、卓球―中央会場、登山―左記のとおり。

土中の仏教文化

芦屋廃寺跡を掘る（二）

前号で、諸文献に表われている芦屋廃寺のあらましと、発掘調査の方法についてお知らせしましたが、今号では調査でわかったことがらと出土遺物を中心に話しましょう。

発掘調査の結果【A地区】はしばしば川のほんらんによって厚い砂層が重なり、薬師堂と考えられた地上の石の配列も元来の位置にあったものでないことがわかりました。また表土下三㍍のところで古墳時代や弥生時代の生活の場がみつかりました。

【B地区】では一部ではありますが、奈良―室町時代の瓦を包含する焼層が発見され、建物の焼亡を推定することができます。

【C地区】は最も南辺の地域で東西十六㍍にわたって乱石積の石垣が検出され、石垣内遺の瓦から鎌倉時代以降の築造であることが推定されます。この石垣の北側に幅一㍍のみぞが走り、みぞの中の遺物や土層から江戸時代、芦屋村と三条村を結ぶ東川用水路の跡と推定されました。このようにいり乱れた遺構の北側、約八㍍平方の地域に人工的に加工した石塊と地盤があって、ち密な瓦の散布層が発見され、今回の調査における芦屋廃寺の唯一の遺構面であることがわかりました。

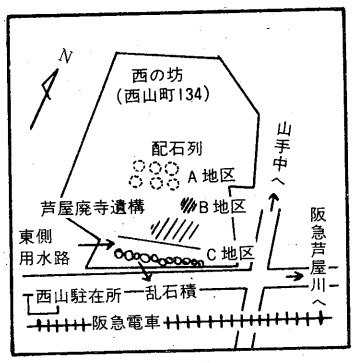

【出土遺物】弥生時代中期・後期の土器、石器。古墳時代のスエ器、土師器、土錘。奈良時代の瓦、薬壺、瓦器、瓦釘、博（はく）

中世の瓦、かなえ。

思いもよらず伝説的存在として語り伝えられてきました芦屋廃寺がこのたびの発掘調査によって、過去に出土したと伝えられる奈良時代の遺瓦の出土例を上まわる優秀な遺瓦を実証し、さらに古い時代の弥生時代、古墳時代の生活遺跡の存在を明らかにし、また江戸時代、用水論争で知られた東川用水路の遺構の発見など、芦屋の歴史上かけがえのない貴重な事実が実証されました。

寺院の構成要素である構堂や金堂、塔などの明確な遺構は検出されませんでしたが、遺構部分の存在がは握されたことは、もはや伝説やまぼろしの寺院でなく、いつの日か地下に眠る芦屋廃寺の全遺構が露出されて、そのすぐれた文化的価値が判明する可能性を教えてくれます。

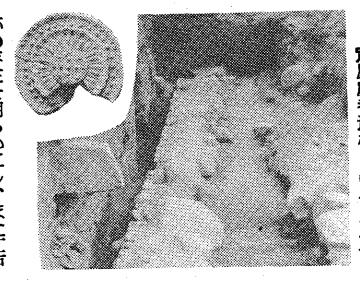
芦屋廃寺遺構と出土した瓦

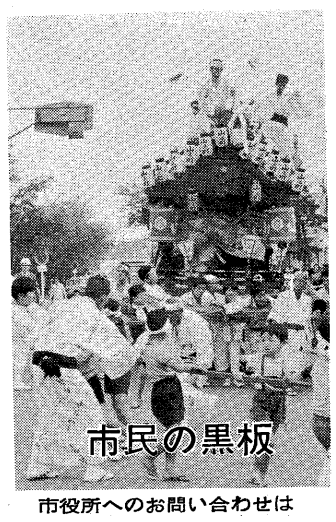

市役所へのお問い合わせは
2局―2121

市・県民税の納期

十月は市・県民税の納期です。三十一日までに市指定金融機関（市役所内神戸銀行）か、もよりの取り扱い銀行で納めてください。

投票率は64パーセント
市長・市議補欠選挙終わる

任期満了に伴う市長選挙と、同時に市議会議員補欠選挙が、さる九月八日にありました。

即日開票の結果、市長選挙では渡辺万太郎氏（無所属）が再選、欠員二人の市議補欠選挙では村上邦雄氏（無所属、新）と児島君子氏（無所属、新）が当選、十日に市選挙管理委員会から当選証書を付与されました。

今回の二つの選挙における当日有権者数は四万三百三十五人で、市長選挙の投票率は男六〇・八二％、女六七・六九％、また市議補欠選挙では男六〇・七九％、女六七・六八％でした。

市教育委員に船久保さん、吉井さん

九月二十七日に開かれた第七回定例市議会で、五人の市教育委員のうち十月一日で任期満了となった二委員に、船久保トメノ氏（月若町）と吉井明正氏（翠ケ丘町）を任命することについて同意を得ました。重任の船久保委員、このたびの任期満了をもって退任された勝本鼎一氏の後任になられた吉井委員のお二人は、四年間教育委員をつとめられます。

健康保険に二重加入していませんか

市の国民健康保険と職場の健康保険との二重加入はできません。

この場合、会社や官庁などの健康保険が優先しますので、もし二重加入されている方がありましたら市の国保を脱退してください。二重加入のまま保険証を使われますと、市の負担した分をあとで返納していただくことになります。

市営住宅に入居希望される方に

ことしの市営住宅は、朝日ケ丘町に鉄筋コンクリート造り六階建て一棟二十一戸が建設されます。

入居を希望する人は、いますぐ住宅困窮者登録をしてください。

この登録は十一月十五日で締め切ります。登録をしないと抽せんに参加できません。

はじめての人も、いままで登録された人も必ず届け出てください。くわしくは市建設総務課へ。

引揚者交付金の債券買上げ

引揚者特別交付金の国庫債券を受けられた方のうち、このたびは①生活保護を受けている方。②生活保護は受けていないが、要保護の状態にある方。を対象に十月六日から買い上げ償還を始めます。限度額は一世帯十二万円以内ですので、希望される方は早めに、国債と印鑑をもって市分庁舎福祉事務所社会係までお申し込みください。

香港かぜにご注意

毎年、冬になると〝かぜ〟が流行して、医師のお世話になることが多いのですが、本年はまた新しい〝香港かぜ〟の流行の予想で心配されています。

この〝香港かぜ〟は、従来のA2型の変型したウイルスで、いままでのワクチンでは無効といわれていましたが、その後の検討結果では、その抗原構造に共通点も見出されましたので、有効説も出ています。

ともあれ、身体に異常を認めたら、早急に医師の診断を受けることがたいせつです。また、予防接種を受けて〝かぜ〟を予防しましょう。

インフルエンザの臨時予防接種

【対象】生後三カ月以上の希望者

【接種日】▽第一回＝十月二十二日宮川幼稚園、二十三日岩園幼稚園、二十四日山手幼稚園、二十五日精道小学校▽第二回＝十一月五日宮川幼稚園、六日岩園幼稚園、七日山手幼稚園、八日精道小学校

【料金】生後三カ月から一年未満の乳児三千円、一年以上就学まで五十円、その他百円。

受付時間は午後二時から三時半まで。母子手帳をお忘れなく、接種前日に必ず入浴して、また当日熱のある人やからだのぐあいが悪い人は、会場の医師にご相談ください。

自家用車の起終点交通調査実施

市都市計画課では、建設省の委託を受け、十月中旬から市内自家用車の行先、経路の抽出調査を行ないます。該当される方には調査員が近くお伺いしますから、よろしくご協力ください。

霊園の観音大祭

霊園協力会の主催で、芦屋観音大祭を十月十八日（金）午後二時三十分から市霊園で行ないます。

無料バスは、▽阪急芦屋川発、（駅前通り経由霊園行）午後一時と一時四十分▽市役所前発（浜まわり阪神打出経由霊園行）午後一時と二時。お帰りもご利用ください。

特設「行政相談所」

十月十四日から一週間は行政相談週間です。芦屋地区では十月十四日午前十時から午後四時まで市役所で特設相談所を設けます。

相談にのることがらは、おもに国の仕事で、恩給・遺族年金・登記・国税・国民年金・健康保険・生活保護・環境衛生・陸運・郵便河川・公害などのほか、専売・公団・公庫などへのご注文を本市担当の福富正吉相談委員が承りますので、ご来所ください。

身体障害者スポーツ大会

市内に住んでおられる満十六才以上の身体障害者（児）およびその家族の方たちによる陸上スポーツ大会を、十月二十日午前九時から宮川小学校で催します。出場される方を歓迎します。一般市民もご声援におこしください。

休日の日直医師

▽十月六日　北岡医院（内科）

15日は消費者に感謝の日

大桝町②三四一四▽十日　古川医院（耳鼻科）大原町②二七一七▽十三日　渡辺病院（産婦人科）船戸町②五〇二七▽二十日　福田医院（内科）大原町②四六七二▽二十七日　平岡医院（小児科・産婦人科）小槌町②三八八〇▽十一月三日　鈴木医院（内科）西山町②二七〇一▽十日　重信病院（内科）西山町②二四八〇

大阪空港行バス

大阪空港行バス芦屋停留所が、第二国道芦屋川橋西側に新設されました。十月一日から次のように運行を始めていますのでご利用ください。

◇コース　第二国道―名神高速―大阪空港◇時間　約三十五分◇運賃　二百十円◇　芦屋始発七時十分　終発二十時十分　その間一時間おきに毎時十分発。

サラリーマン積立分譲住宅

◇兵庫県住宅供給公社の鉄筋コンクリート造5階建て◇明舞団地八十戸　尼崎東園田団地百四十戸◇譲渡予定価格＝明舞4DK三百六十四万二千円　尼崎3LDK三百七十四万円◇用紙交付＝十月八日から市役所で◇受付＝神戸交通センター3階県住宅相談室で十月九日―十九日の午前十時から午後六時◇有利な点＝公庫融資付。

道路情報

【一時停止】小槌町59番地先一番通り阪神ガード下北交差点南側◇月若町56番地先芦屋川右岸線との交差点西側◇船戸町24番地先交差点南側◇松ノ内町67番地先芦屋川左岸線交差点北側◇西芦屋町20番地先交差点西側◇西芦屋町32番地先交差点東側

【工事中】通行はできます…◇岩園町465番地―翠丘町24番地通称ワンワントンネル南北のガス工事は九月十六日から十月三十一日まで◇大原町8番地―90番地岸の郷橋から西阪急ガードまでのガス工事は九月十六日から十月三十一日まで◇岩園町286-344番地―330-335番地のガス工事は九月十日から十月二十九日まで◇公光署52番地―47番地の下水道工事は九月九日から十一月三十日まで。

官公署メモ

保健所から

十月の育児教室　▽八日＝生後七―十ヵ月の赤ちゃんの健康法と離乳後期食を▽十五日＝生後四―六ヵ月の赤ちゃんの育児法と離乳初期食をそれぞれ保健婦と栄養士が指導します。時間はどちらも午後一時三十分から三時三十分まで、会場は芦屋保健所。

ツベルクリン反応検査とBCG　十月に限り、十月五日（火）と二十二日（火）の午後一時―二時まで芦屋保健所で行ないます。十一月からは定例通り第一火曜日、第三火曜日です。

乳幼児検診　四十二年四月一日からことしの三月三十日までに生まれた乳幼児を対象に、午後一時三十分から三時まで芦屋保健所で行ないますからもれなくお受けください。

▽十月八日（火）山手校区
▽九日（水）岩園校区
▽十五日（火）宮川校区
▽十六日（水）精道校区

三歳児検診日を変更　十月一日（火）の午後一時―二時まで芦屋保健所で行ないます。十一月からは定例通り第一火曜日、第三火曜日です。

BCG予防接種　十月十七日午前九時―十一時▽BCG＝十月十九日午前九時―十一時。

税務署から

青色申告のお勧め　青色申告をすると税金のうえでも、特別控除があって、所得の計算を有利にすることができます。

青色申告の記帳制度には、だれでもできる簡単なシステムもありますから、まだの方は青色申告指導係にご相談ください。

西宮財務事務所から

公給領収証は必ずもらおう　県では、ただいま料理飲食等消費税の適正納税を促進する強調運動を行なっています。県民のみなさんが料理店旅館、バー、飲食店などをご利用の際は、必ず公給領収証を受け取ってください。

ヤミ酒を追放　十月一日から十日までの十日間は「ヤミ酒をなくす運動」を展開しています。根強いヤミ酒の因習をたち切るためにぜひご協力を。

郵便局から

郵便貯金で明るいまちづくり　十月一日から一ヵ月間は全国的に「住みよい郷土をつくる郵便貯金増強運動」を展開しています。安全、有利、無税の確実な郵便貯金は、現在高四兆四千億円をこえ、そのお金は、みなさんの身近なところでもたいへん役立てられています。（芦屋市へは約八億円を融資）。市内の各郵便局では、この郵便貯金にいっそうご預金くださるようお待ちしています。

芦屋郵便局
平田北町に新局舎
10月28日から開業

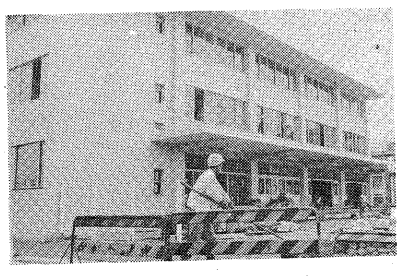

昨年十一月から工事にかかっていました芦屋郵便局の新局舎が、近く完成し、移転します。

新局舎は、市内平田北町四番十三号、第二阪神国道沿いに建設され、鉄筋コンクリート造り地下一階、地上三階、延べ建物面積二千七百十平方㍍の総工費一億二千九百七十万円をかけた明るい建物です。

新局舎での業務開始は十月二十八日から。したがって、現在の公光町局舎での事務の取り扱いは、十月二十七日をもって閉鎖しますのでご注意ください。

完成まじかな新郵便局舎

祝日、あしやまつりも
ごみ集めは平常どおり

十月十日の祝日（体育の日）および十六日のあしやまつりの日は市役所など市機関は休みますが、定時収集のごみ（燃えるごみ）や下表の燃えないごみの収集は予定どおり行ないます。

燃えないゴミの収集予定

オルゴールをならしています

町名	10月	11月
宮川	17	1・18
精道	17	1・18
若宮	17	1・18
小槌	18	4・19
宮塚	18	4・19
茶屋	21	5・20
大桝	21	5・20
公光	21	5・20
川西	7・22	6・21
津知	7・22	6・21
平田	8・23	7・22
平北	8・23	7・22
春日	8・23	7・22
浜蔵	11・25	12・27
西芦屋	14・28	13・28
浜芦屋	14・28	13・28
松浜	14・28	13・28
呉川	15・29	14・30
竹園	15・29	
伊勢	4・19	
大東	2・16	
南宮	15・29	15・29
川鉄アパート	30	15・29
打出	30	15・29
西芦山	9・24	8・25
芦屋	10・26	11・26
月若	9・24	8・25
三条南	5・19	2・16
西芦屋	10・26	11・26
山手	11・28	12・27
東芦屋	14・29	13・28
東山	14・29	13・28
松ノ内	15・30	14・29
東川	14・29	14・29
清水	16	1・18
前田	17	4・19
親王塚	16	1・18
翠ケ丘	18	5・20
岩園	7・21	6・21
上宮川	8・22	7・22
業平	8・22	7・22
楠	8・22	7・22
朝日ケ丘	9・23	8・25
六甲荘	9・23	8・25
三条	16	15・30
大原	10・24	11・26
船戸	15・30	14・29
松ノ内	15・30	14・29