広報あしや

昭和40年 5月5日 第186号

発行所 芦屋市精道町93 芦屋市役所 発行人 芦屋市長 編集 秘書課広報係 印刷所 オール出版印刷KK 毎月1回5日発行 全世帯配布 昭和29年1月25日第3種郵便物認可（定価 2円）

芦屋市の人口と面積

―4月1日推計人口―

人口総数	62,951	世帯数	15,727
男	30,999	面積	16.07km²
女	31,952		

児童憲章 われらは、日本国憲法の精神にしたがい、児童に対する正しい観念を確立し、すべての児童の幸福をはかるためにこの憲章を定める。
児童は、人として尊ばれる。
児童は、社会の一員として重んじられる。
児童は、よい環境の中で育てられる。

実現しよう、みんなの理想
わたくしらの市民憲章
―制定1周年、改めて胸に刻んで―

わたくしたち芦屋市民は、国際文化住宅都市の市民である誇りをもって、わたくしたちの芦屋をより美しく明るく豊かにするために、市民の守るべき規範として、ここに憲章を定めます。

この憲章は、わたくしたち市民のひとりひとりが、その本分を守り、他人に迷惑をかけないという自覚に立って互いに反省し、各自が行動を規律しようとするものであります。

一 わたくしたち芦屋市民は、文化の高い教養豊かなまちをきずきましょう。

広く国内外の都市の長所をとり入れ、教育・科学・文化の水準の高いまちをつくる。
文化財をたいせつにする。
国際的友情をたかめ、文化交流をいっそう盛んにする。
芦屋を訪れる人々には親切にし、外国人も安住できるまちにする。など

一 わたくしたち芦屋市民は、自然の風物を愛し、まちを緑と花でつつみましょう。

海岸・河川・山地などの自然の物をたいせつにする。
家庭にもまちにも樹木や草花を育てるようにする。
道路・公園その他公共の施設をたいせつにする。
まちの調和をみだす広告・看板などをなくして、都市の美観を保つようにする。など

一 わたくしたち芦屋市民は、青少年の夢と希望をすこやかに育てましょう。

よい環境を与え、健康で情操豊かな心身を育てる。
善意と愛情をもって、その力と才能をのばすようにする。
社会の一員として自主的に責任を果たすようにする。など

一 わたくしたち芦屋市民は、健康で明るく幸福なまちをつくりましょう。

国旗をたいせつにし、外国の国旗も尊重する。
老人を敬愛し、長寿を祝福する。
幼児の健康を守り、正しくしつけるようにする。
ふしあわせな人々にあたたかくし、隣近所は仲よくする。など

一 わたくしたち芦屋市民は、災害や公害のない清潔で安全なまちにしましょう。

災害の起こらぬようお互いに協力し、騒音・ばい煙・臭気など公害のないようにする。
道路・公園・広場などを、むやみに私用に使わないようにする。
みぞ・河川・あき地などにごみのない、か・はえなどのいない清潔なまちにする。など

芦屋市民憲章

名実備わった〝国際文化住宅都市芦屋〟は六万市民みんなの力でつくろう。そのためには市民ひとりひとりがお互いに守るべき憲章を制定しようということで、衆知を集めて文案がねられ、昨年五月三日、本文五カ条からなる「芦屋市民憲章」が制定告示されました。

それから一年、市民憲章は植物の種のように市内のところどころに根をおろし、少しずつ花を咲かせてきました。ことしはもっと多くの市民の心に種を植え―浸透普及―、もっと憲章の花―実践―が市内方々で見事に咲き出すのを期待したい年です。

渡辺市長は市政方針の中で「市民憲章の普及を積極的に推進したい」と述べました。これにこたえるように、先ごろ開かれた市民憲章推進委員会常任委員会では具体的な事業計画がいろいろ打ち出され、関係機関、団体の協力の上に事業が展開されようとしています。

市民が生んだ憲章です

市民憲章は、ほとんどが民間人で構成された制定委員会（代表広瀬勝代婦人会長）によって昨年初頭から数カ月にわたる審議の中で起草され制定されました。したがって、芦屋六万市民の夢と理想が全文にいっぱい盛りこまれています。短い一つ一つの項目も、実現していくにはなみなみならぬ努力の積み重ねが必要なことは、条文を読んでみればわかります。しかし、そこにはお互いの願いが結集しているのですから、みんなで普及に努力し、みんなで協力して憲章を実践していきたいのですが…。

本年は普及に力を
―実践目標― まちの美化

四月二十三日、市民憲章推進委員会の常任委員会が市役所で開かれ昭和四十年度の推進計画が審議されました。きまったことは……

推進目標として「一日も早く市民の手で実践活動が展開される機運が生まれるよう、まず憲章の普及浸透に全力をあげる。同時に、実践面では、まちの美化をとりあげる」ことになりました。

また、普及事業として①成人教室や婦人学級でテキストに使う「憲章読本」を小委員会を設けて編集刊行し、市内の学校の先生にも教材として配布する。
②PR映画を作り学校や公民館で市民に観賞してもらう。
③学校や青少年センター、図書館に憲章額を掲げる。
④憲章実践のアイデアや、善行の記録、写真を公募して、「憲章読本」やPRに活用する。
⑤憲章をテーマに各層の座談会を開く。
⑥簡単な解説パンフレットを作り必要な方面に配布する。
⑦市その他関係機関で出す公用封筒に憲章の条文を刷りこむ。
などを逐時実行していくことにしました。

また、実践面では①市制二十五周年を迎える十一月に〝市民憲章実践週間〟を設け関係団体が総出で公共の場所を美しくする
②環境衛生協会を中心に、毎月第三日曜日の「まちをもっと美しくする日」をもりあげる。
③まちの園芸愛好家の意見を聞いたり園芸講座を開くなどして花植え運動が展開される素地をつくっていく。
④憲章の趣旨にそった善行を見いだし、委員会の立場で表彰する制度をつくる。

などの方針が立てられました。

同委員会では五月下旬に総会を開き、これら推進事業を実行に移していくことになっています。

この憲章を推進していく方法のアイデアや建設的なご意見をお持ちの方がありましたら、芦屋市民憲章推進委員会（事務局＝市役所秘書課内）へお寄せください。

まちの花園 二人の市民が長年育て続けている国鉄駅前の花壇です。こんな花園が市内にたくさんできたら楽しいでしょうね。

春の交通安全運動 歩行の安全に焦点

どれほど気をつけても、これで安心といえない交通事情。日に日にふえこそすれ、へることのない自動車、事故の可能性はどの道路にも充満しています。そんな状況下で五月十一日から十日間、ことしも春の交通安全運動が全国で展開されます。

今回はとくに「歩行の安全確保」に焦点を合わせ、①安全な横断の確保、②よっぱらい運転、無免許運転、無謀運転など交通暴力の追放、③適正な運行管理、④安全な踏切道通行、⑤車両の完全整備、⑥道路環境の改善、を重点事項としてとりあげることになりました。

芦屋市では、安全都市推進協議会が主になって警察署ほか関係機関団体と協力し、いろいろな行事を、この旬間にくりひろげます。

単車による交通事故死の原因は頭部の打ぼくが圧倒的に多いところから全国で「ヘルメットをかぶる運動」が展開されています。本市でも市内事業所の店主従業員など四十人を四月七日同運動の推進委員に委嘱し、他の単車運転者に運転中は必ずヘルメットをかぶるよう呼びかけてもらっています。春の交通安全運動では、五月十二日にこの委員の方々の単車による市中パレードが展開されます。

そのほか、おとしよりとの交通安全座談会、街頭での査察指導、小学校での交通安全教室、それに運転者のために法令講習会…など連日何かの行事が市内の各所で行なわれる計画です。また、市民会館では、小、中学生の交通安全ポスターを十一日から二十日まで展示します。

まちも心も美しく
〝よごさぬこと、捨てぬこと〟から

環境衛生協会のきもいりで、毎月第三日曜日が「まちを美しくする日」となり、多くの自治会や衛生会が屋外清掃を実行してくださっています。市の手だけではひんぱんにそうじできない場所でも組織の力の応援を得て行き届いた清掃が行なわれているところもあるようです。こうした応援がもっと広い範囲で起こったら芦屋のまちはもっときれいなまちになるでしょう。

それ以外にご注意願いたいこと…

▼ごみを川やあき地に絶対捨てないでください。
▼紙くず・すいがら・チューインガムを公園や道に捨てないでゴミ容器に。
▼あき地の所有者は、あき地がごみ捨て場にならぬよう、雑草の除草も励行して衛生的に管理してください。
▼散歩中の犬のふんは容器に入れて持ち帰り、新聞紙で軽く包んで便つぼへ入れてください（ビニール袋は困ります）

菊の苗をさしあげます 市では、「緑と花のまちづくり」を実行していただこうと、芦屋菊花会の協力を得て、菊の苗を無料でお分けします。申し込みは五月十日から市商工産業課でうけつけ、先着百名でしめ切ります。お分けする苗は、一世帯あたり大菊二本（二種）です。

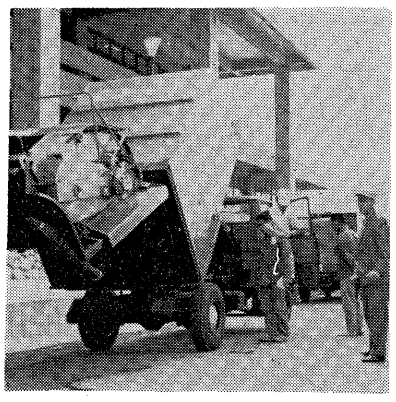

新型ごみ収集車がデビュー ごみを散らさない、においのしないロードパッカー3台が4月17から町々にお目見えしています。

風声 朝六時というと芦屋川畔はまだ人影まばら。その日は早く愛犬と散歩に出た猿丸県議が阪急芦屋川のバス停留所へきたときわき目もふらず心なく捨てられた紙くずや吸いがらを拾っているおとしよりを見かけた▼「うわさには聞いていたが、毎朝川ぞいの停留所や道をきれいにしてくださるのはあなたですね。何町のどなたさんです」と猿丸さんは聞いてみたが、答えてもらえない。それ以上せんさくするのもどうかと同氏は別れたが▼「こんな市民もおられるんですよ」と市長の耳に入れ老人クラブの席上でも話された▼通勤する市民の目を慰めようと国鉄駅前に長年花壇を育ててくださる人。通学する幼、小、中、高生を交通事故から守ろうと雨の日も風の日も開森橋で交通整理をなさる人、公園を毎日そうじしてくださる人▼六万市民の中にはこんな風に市民憲章の精神を不言実行してくださっている方がもっとおられると思う▼市民憲章が制定されて一年、憲章をもっと広めるためにも別な所で、別な善行を黙々としてくださっている方があったら知りたいもの▼そっとお名前とご事績を市の広報係に教えてください。

清掃課からお願い

1 ご家庭から出るごみは、燃えるごみと燃えないごみに分け、燃えないものは、灰ガラ集めのときに。
2 売れる物は売って、ごみの量がへるよう考えてください。
3 収集でない日にごみ容器を街頭へ出さないように。
4 くみ取り券を必ずご用意ください。
5 便つぼの中に、木片、布くず、生け花などホースのつまる物を捨てないでください。
6 くみ取りに行った日にぜひくみ取らせてください。
7 だれも余りやりたがらない仕事をしている作業員に「ご苦労さん」と声をかけてやってください。

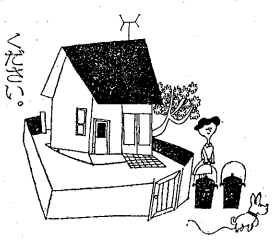

先月の市内 交通事故

4月1日～30日

事故	56件
死者	1人
負傷者	24人

1月から の累計 事故 219件 死者 3人 負傷 92人

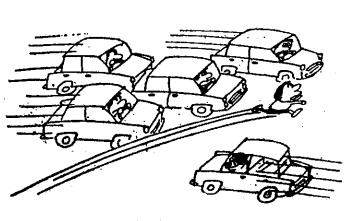

斜め横断は事故のもと

歩くにも交通ルールがある

「いそぐから少しぐらい」がいけません

補充選挙人名簿の登録制度かわる

なくなる選挙ごとの申請期間

申し出は公示の前日までに

先ごろ公職選挙法の一部が改正になり、従来、選挙があるたびに数日間設けていた〝補充選挙人名簿の登録申請期間〟が今後全廃されます、そのかわり、有権者本人は、自分の名前が選挙人名簿に登録されているかどうか、常時選挙管理委員会で見ることができ、自分の名前がのっていないときは、補充選挙人名簿への登録の申し出をその場でしてもらいます。

参議院通常選挙の場合は

従来の補充選挙人名簿の登録申請期間がなくなりますので、今後「補充選挙人名簿」は、次の選挙の期日の公示（告示）の日の前日までに登録の申し出をした人について、公示（告示）日現在で調製することになります。したがって今回の参議院通常選挙がたとえば六月二十日に行なわれるとすると、公示日の前日となる五月二十六日までに補充登録の申し出をしておかないと、選挙人名簿に登載されず、登載されていない人は投票できません。

補充選挙人名簿に登録できる資格要件は

▽年齢要件…選挙期日の公示の日で満二十歳以上の人

▽住所要件…選挙期日の公示の日まで引き続き三カ月以上芦屋市に住所を有している人です。

この資格を備えているのに、選挙管理委員会で選挙人名簿を見ても名前がのっていない人は、即座に登録の申し出手続きをしてください。

この手続きは、本人がしなければならないので、他人の代行は認められません。

参議院通常選挙の投票所の通知書は、公示の日までに配布します。通知書の届いた方は、改めて確認する必要はありませんが、資格があるのに通知書の届かない方は、急いで登録の申し出におこしください。すでに登録の申し出をした方は再度申し出る必要はありませんが、後日名簿登載の確認をしてください。（市選挙管理委員会―日曜日は休み、土曜日は午前中）

なお、国会の延長などで参議院通常選挙が六月二十日より遅れた場合は、公示の日もそれだけあとになりますから、新聞やテレビの報道にご注意ください。

「憲法週間」

無料人権相談

五月一日から七日まで「憲法週間」が行なわれています。芦屋市人権擁護委員会ではその記念行事として、五月十二日（水）午後一時から人権・法律の無料相談所を開設します。人権問題でお困りの方は一度相談においでください。そのほかの日でも、人権擁護委員が相談に応じますので、もよりの人権擁護委員をお訪ねください。相談を受ける人権擁護委員はつぎの各氏です。

▽伊勢町5　小島栄▽三条町135　五味五兵衛▽宮川町19　林三夫

▽茶屋之町63の2　増田稲三郎

▽竹園町18　吉田利吉

××××五官をゆさぶる事前運動××××

あなたの一票を得ようと、候補者になろうとする者は、ありったけの知恵をしぼってあなたに取りつこうとしています。あなたの耳、目、舌、手のひらのあらゆる感覚がねらわれているのです。

▼「わたしが昔ご恩をこうむったことのある方ですの」といったサヤヤキ戦術。

▼封書親展で「一筆啓上、某氏は人格といい政治的手腕といい申し分のない方で、わたくしもかねがね……」とダイレクトメール。

▼桜だいのシーズンとはいえ、食べたら最後逃がさないごちそう戦術。

▼手の切れるような紙幣の手さわり。ほしくなったらもう手が切れません。

▼ご用心、ご用心、あなたの誇りを汚さないように。

会国いっせい 赤十字運動 5月1日―31日

ことしもみんなで協力しましょう

新装なった保健所

機能回復訓練は第一訓練室で

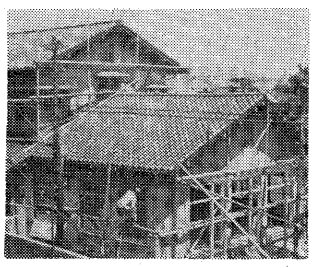

公光町にある芦屋保健所の東側旧館改築工事が、五月五日完成しました。一階南側に六十七平方㍍の明るい第一訓練室をはじめ、静養室兼第二訓練室、観察室、待合室、事務室、保健婦さんの待機室、二階には流し台のある栄養指導室などがあり、青少年センターで行なっていた、身体不自由児の機能回復訓練、保健所新館を使っていた三歳児の心の検診などは、六日から第一訓練室でします。

改築工事費用には、保健協力会が十周年記念事業として行なった花の募金約五十八万円、市の身体不自由児療育指導推進委員会への助成金四十五万円、有志からの寄付金など全部で百八十七万八千三百十八円をあてました。この工事に伴ない、ガレージや犬小屋のあとの改造、旧館にあった細菌検査室の移転、新館の塗り替えのため県費を加え、主体工事、設備費、その他で総額およそ二百五十万円となっています。

基準寝具制度

芦屋病院、六月から実施

診療サービス強化のために、芦屋病院は基準寝具制度を採用することにし、かねてから東病棟を改造して基準寝具倉庫をつくるなど、準備を終え、六月一日から実施します。この制度で、療養に必要なふとん、敷布、毛布まくらなど寝具は全部病院で準備します。

門灯は朝までつけておきましょう

育児教室

芦屋保健所で、午後一時半から三時まで五月十一日（火）は四―六カ月の赤ちゃんのお母さんのために「離乳初期の栄養について」十八日（火）は七―十カ月の赤ちゃんのお母さんのために「離乳中期、後期の栄養について」離乳食の実演指導もあります。

福祉年金の所得状況届をお早く

福祉年金（老齢、母子、障害）を受けておられる方は、福祉年金証書とはんこを持って、五月三十一日までに市保険年金課年金係へ所得状況届を出してください。届けてもらうのは本人、配偶者、扶養義務者の前年中の所得額です。

ことしは年金証書を更新しますので、期限までに届け出をされないと九月の年金支払期におくれることがあります。

受給の権利がある方は時効にならぬ間に

福祉年金を受ける権利があっても所得制限や公的年金の制限で福祉年金を受けることができないために、裁定請求をしていない人はありませんか。

支給停止になるこの制限額は、法律の改正で年々緩和され、これからも所得水準があがって緩和されると思います。そんなとき、受給権の裁定さえ受けておけば、時効（権利ができて五年）によって権利を失うことはありません。該当する人、該当しそうな人は、一度市保険年金課へおこしになり、手続きをすませておかれるようおすすめします。

貸付金制度をご利用ください

生活の自立と安定、向上のためにいろいろな貸付金の制度があります。利用できる方の中には、このような制度のあることをご存じないままに過ごされている人もあるかも知れませんので、市厚生課へ詳細をおたずねになり、ご希望ならどうぞ利用してください。

母子家庭への貸付金　配偶者がなく二十歳未満の子供を扶養している母子家庭や父母のない児童を対象に、事業開始資金（貸付限度二十万円）、修学資金（高校生月額千五百円、大学生同三千円）のほか事業継続資金、技能習得資金、修業資金、就学支度資金、生活資金、住宅資金、転宅資金などの貸付金制度があります。毎週月、水曜日には母子相談員がみなさんのご相談に応じます。

生活費の応急資金　市内に三カ月以上住んでいて公的な扶助料を受けていない人、災害や病気などの場合に、応急に生活資金（貸付限度二万円）を貸しつける制度です。

世帯更生資金　更生運動対象者として選定された低所得世帯に、更生資金（貸付限度十五万円）療養資金（同五万円）のほか、身体障害者更生資金、生活資金、住宅資金、修学資金、災害援護資金があります。この貸付けの対象となるには選定を受けていなければなりませんが、特別の事情があって必要なときは、地区の民生委員さんに相談してください。

また、これらの世帯にも生活費の応急資金は貸付けられます。

芦屋市民に多い苗字は

田中さん山本さん

日本人の姓は「鈴木・佐藤・田中・山本……」の順に多いそうですが、芦屋市民にはどんな苗字が多いだろうかとためしに調べてみました。

住民台帳をひろうのはたいへんなので、電話のあるお宅に限定されますが、電話番号簿で数を読んでみた結果では一番多いのは「田中さん」で百十二人のっていました。続いては「山本さん」の八十七人、以下つぎの順番です。

⑧伊藤…65　④中村…62　⑤吉田…61　⑥山田…57　⑦松本…55　⑦井上…55　⑨高橋…53　⑩渡辺…51　⑪小林…45　⑫木村…44

そのあとに、日本全国では横綱・大関の「鈴木」「佐藤」が続いています。

どこの土地にも、古くから伝わる家名があるものです。芦屋では上記の含まれている姓以外に、山村・久保・永井・助野…といった旧家の姓が電話帳には比較的多く見られるようです。

便利帳

この人も芦屋市民

黒四発電所の立案者

丸善石油会長 元関西電力副社長 森 寿五郎氏―川西町―

「芦屋の山を通っている関西電力の送電線には二十七万五千ボルトの超高圧が流れているのですよ」その芦屋の山はもう新緑のお化粧だ。しかし富山県の立山はまだ雪が真白にかがやいているらしい。その真下に黒四ダムにせかれた黒部湖が冷たく光り、さらに地下深く黒部川第四発電所がある。

川西町にお住まいの森さんは、黒四建設の立案者だ。関西電力副社長から三十八年四月、懇望されて丸善石油社長に就任、いまは取締役会長として石油事業に精力を傾注しておられる。

「石油は石油で苦労があり、電力には電力で問題があるんですよ」月に三、四回上京し、それも日帰りすることが多い繁忙な会社のしごとから離れ、自宅でくつろがれた森さんはこう話される。

「日本で使う石油量はことしで七千万㌔ぐらいでしょう。需要の最も多いのが火力発電用、それに灯油ですが、発電に使うのは七千万㌔の石油を処理して約半分とれるだが「石油化学」の分野となると少々まいられたらしい。

「地下の石油埋蔵量は、あと百年分ぐらいでしょう。そこで原子力ということになりますがウランもあと百年分ほど。だから、今後考重油でも、まだたりないほどです」

石油も、年間を通じて需要に波があるのでむずかしい。ご専門の電気から畑が石油へ変わっても、エネルギー源としての石油はすぐわがものとされた研究熱心な森さんえられるのは核融合によって得るエネルギーですね。燃料の重水素は無尽蔵にあるから、将来のエネルギー源として期待されます」しかし、話題はいつの間にか黒部へ。関西電力にはいって森さんが造られた二十余の水力発電所の中でも、黒四建設は一生忘れられない辛苦をなめた事業でったし、もう、これほどの規模のダムをつくる余地は日本にないそうだ。

「昭和二十六年に電力の再編成がありましてね。それまでは東京の日本発送電におりました。黒四の計画は日発より以前の日本電力にいた時から、わたしの胸の中にあったのです」

だから、黒四の調査はすでに日本発送電によって行なわれていて、関西電力が発足した二十六年からは、森副社長らを中心に検討が続けられた。

「何より苦労したのは関電トンネルの工事でぶつかった〝破砕帯〟です。わたしは世界銀行の借款にニューヨークへ行っていた時のことですが〝すぐ帰れ〟の手紙がミラノで待っていましたよ」

帰国して大町へ飛んだ。現場の技師と相談していろんな工法が試みられた。メモをとり出し、図を書きながら説明してくださる。

「あの時ばかりは、ついに腹を切らねばならぬかと観念しました」と述懐される。すっかり変貌した黒四ダムの観光コースは四月二十日から再開されている。ことしも多くの旅行者を、このダムは迎えることだろう。

「最近の若い人について?―ともかく勉強しませんね。苦労せんでは、めしは食べられません」

送電関係の研究で学位もお持ちの森さんは、こう結ばれた。

豆トピック

青少年センターに資料室できる

青少年センターの資料室は郷土の自然環境、生物の生活、史跡、産業を中心にとりあげて、たとえば芦屋の気象図、芦屋地方の植物標本、過去十年間における芦屋地方の野鳥、魚族野草、化石の変せん図、歴史年表など、貴重な料資を展示しています。青少年の生きた郷土学習の場として活用してください。また、芦屋川、打出焼、会下山遺跡などのカラースライドも備えてあります。

5月23日（日）　雨のときは5月30日

午前11時からゴロゴロ岳付近で

■山の話■山の歌合唱■山手中ブラスバンド

集　合　午前9時、阪急芦屋川駅北側広場（山岳連盟会員の引率で、徒歩・バスの3コースに分かれ会場へ）

終了後　奥池―鷲林寺方面へ記念ハイキングをします。

第18回 芦屋市展

主催　芦屋市教育委員会　芦屋市美術協会

洋画・日本画・彫刻・工芸・写真

期　間　6月9日（水）～13日（日）

時　間　午前9時～午後9時（最終日は午後4時）

会　場　市民会館（公民館）

ぜひあなたもご出品ください

■種目ごと3点以内

■未発表の作品に限ります

■大きさは200号以内

陳列困難なものは受けつけません

搬入　6月5日（土）正午～午後6時会場へ

賞　市長賞・美術協会賞・議長賞・市教委賞・婦人会賞・春山賞・仙賞ほか

出品規定は市立公民館でお渡しします（②5236）

教育のページ

遊びたがらぬ方が不自然では どう導いたらよい の対談から

芦屋市教委　山本敏躬指導主事
山手小学校PTA　手束佳代子副長会

アパートの庭で遊ぶ子どもたち

子供の成長に欠かせない重要なもの、「遊び」もその一つです。遊びにもいろいろあります。年齢によって、環境によって…。遊びに対する考え方も同様にいろいろありましょう。総まくりに究明することは所せん無理ですが、先ごろ市教委主事さんと小学生のおかあさん代表に「遊び」をめぐるあれこれについて対談してもらいました。

家の中や庭で遊ぶわけ

山本　調べてみますと、子どもたちの遊びは数えきれないほどあげられていますが、女の子はなわとび・ボール投げなどがやはりトップのようですね。ほかに、屋外でグループをつくってやるものにはドッジボール・バドミントン・ピンポン・鬼ごっこ・まりつき…ひとりでは自転車・散歩…、家の中では、トランプ・漫画・模型つくり…なんかですね。

手束　近ごろは忍者ごっこが下火になったようです。遊びにも昔からあるものと、テレビなどの影響である時期だけブームをおこすものとがあるようですね。テレビや漫画が思いもかけない空想的な遊びのヒントをあたえているようです。

山本　やはり調査の集計を見てみると、家の中・家の前・庭・アパートの庭など、自分の家の周辺で遊ぶ子どもが多いですね。

手束　芦屋の場合、一軒一軒が割合離れているし、同じクラスの友だちが同じ町内に少ない。そこで、遊ぼうと思うと、電話でまず打ち合わせをして、それからどっちかの家へ行くようです。相手が留守だと結局ひとりで遊ぶということになります。また、山手の場合は坂が多いのでボールで遊ぶわけにもいかず、広い遊び場も近所にないということです。その上、女の子の場合は、住宅街は人通りも少なく、いろいろな問題がありますから、大部分は家で遊ぶようになります。親ともまた、なるべく家で遊ぶようにしむけます。そのかわり、家で遊ぶためのものはどこのお宅でも割合買いあたえてますね。

山本　〝遊び〟を子どもの側から考えてみてください。

手束　遊びによって、自分の欲求が満たせる。学校の授業中は緊張が要求されるわけですが、遊びの中では、自分の思ったままにふるまえる。子どもにとって、なにより楽しい時間でしょうね。

山本　子どもに「遊びについてどんな希望がありますか」聞いてみますと、どこの学校の子どもも「場所がせまい」ということを一番にあげています。また、高学年の子どもは「時間がほしい」「危いから家で遊ぶよりしかたがない」「今呼びにくるかと思いながら遊ぶのは楽しくない」などと訴えています。

場所の問題ですが、山手の子どもの30%近くが国道をこえて、川西公園、宮塚公園に出かけているようです。やはり広い所で遊びたいのですね。

手束　最近ある本を読みますと「内弁慶でもいい―外でおさえられて、また家でもおさえられてはたまらないから、内でうんと発散させる―それでいいのではないか。ただ、ある程度大きくなってから大ぜいの中にはいったとき、自分を律していけるように、親が注意してやればよい」というようなことが書いてありましたが、興味深く読みました。

危い水と車

山本　子どもが外で遊ぶのは必要なことであり、結構なことですが、注意してやらなければならないのは交通事故と水難ですね。

手束　冒険好きな子どもたちは親が手放しでいるとんでもない場所へ行きます。どこが危いか親が承知していて、同伴でない限り絶対行かさないしつけが必要ではないでしょうか。

こんな遊びはやめましょう

つまらぬ番組は自分から見ない

山本　おかあさんの気持として子どもを家で管理する。悪くいえば統制ですね。そして、たっぷりおけいこごとをさせる、こういうのはどうでしょう。

手束　子どもにとっては、ほんとうにかわいそうなことです。ある例ですが、何曜日はピアノのおけいこ、何曜日はピアノのおけいこ、何曜日は何と、親もいっしょに通っているわけです。もちろんおけいこごとは結構だと思いますが、ウイークデーを全部つめてしまったのではね。

山本　中学生について調べてみますと「全然遊ばない」というのが男女とも約半数あるようです。これはどう考えたら。

手束　やっぱり受験が子どもたちにとって、大きな負担になっているのでしょうね。

山本　小学校だと六年生でも二時間以上遊ぶ子どもが半数近くあるのに。

手束　六年生の場合は、公立・私立のどちらを志望するかで、家庭の指導方針が変わると思いますが、中学の場合はどうしても受験しなければいけないわけだからでしょうね。受験期の子どもを持つと家庭全員が、テレビを見るのをやめるというような話を聞きます。

山本　家の人もたいへんですね

山本　そのテレビや、漫画などにはおかあさんとして、どんなお考えをお持ちでしょうか。

手束　はじめの頃にくらべて子どものテレビを見る目ができてきたというのか「つまらない番組だね」という場合が多くなったと感じます。テレビを見るにしても計画して時間をうまく使うようになれば、テレビを見ないより、見る方がよいと思います。社会全般のいろいろな生きた知識が得られますもの。漫画にもだんだん見方が変わってきているようで、わたしはあまり気にしていません。ときに「漫画ばかりはいけませんよ。こちらの本を読んでごらん」というぐあいに、文章にひっぱっているわけです。

山本　テレビの見方について同感です。小学生も高学年になれば自主的に時間をうまく利用するようになることが、大切だと思います。

手束　テレビを見る時は、気楽に見る。そのかわり勉強するときは、しっかりする。といったけじめがはっきりつけられる子どもに

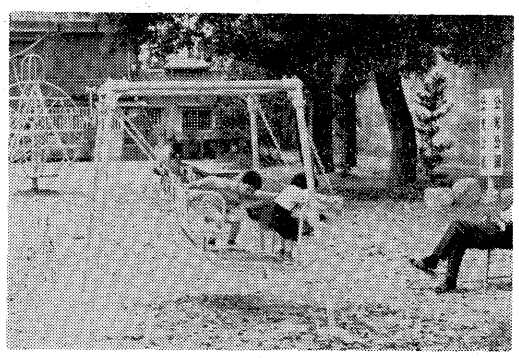

きんみつこうえん　4月8日に開園したこの公光公園は、公光墓地あとの一部930平方メートルを児童公園にしたもので、市内で17番目。公園にはブランコ2基、回転ジャングル、ベンチ6基などが備わっています。

うす　こま
私は　思い

忘れられた遊び

山手中学校三年　鈴木真裕美

まだ小さかったとき、子供ばかり大ぜいで海岸まで遊びに行ったことがある。私を入れて数人は、自転車のあとから走って行った。国鉄のあたりからだから驚くべきスタミナである。帰ってきて、みんな相当しぼられた。親にいわずに行ったのだから心配しただろう。が「よくもまあ…」とあきれたほうが強かったと思う。私たちは、いつもどこかのあき地で遊んだり探険？したりしていたのを少し大がかりにしたつもりだったが。

おとながよく「世の中が変わり今どきの子供たちはわれわれの子供時代のように遊べなくてかわいそうだ」という。まだ生まれて十四年と少しの私でさえ、今の遊びざかりの子供たちは少ない遊び場と自動車になやまされてかわいそうだと思う。

遊びの中には、自分でそれに溶けきって楽しむ事が含まれていると思う。私が海岸まで遊びに行ったのは、そこに行ってする事が未知で珍らしく興味があったからだ事実、そこでかにを採ってもらい貝や石をひろって心から楽しかったと記憶している。それは、期待どおりの結果だったのである。しかし大きくなった今一道にしゃがんで土いじりするのをとっくに卒業した一期待どおりに事が運ぶであろうか。いろいろなことを知り、かになどを採っても珍らしくもない今、何を求め遊んだらいいのかわからなくなる。だから、悪い遊びと禁止されるものに手を出したくなるのだろう。

「勉強は、つまらないもの、いやなもの。遊ぶことは全くおもしろい」と、だれもが口をそろえていう。私もそんな気もするが、自分の感じ、というよりもまわりがいうので知らず知らずそう思いこんでいるようだ。本来、遊びは自分自身楽しめてやすらげばよいのだから勉強だって遊びに化けるのも可能だろう。ただ楽しもうとしないだけ（中にはいるかもしれないが）である。中学生の立場から見ると御念的に勉強と遊びを分けているような気がする。もちろん遊び半分に勉強するというのではない。「遊び半分」の遊びはいいかげんな事を意味しているが、これもややすれた遊びである。

実を言って、遊びについて書くようになった時、私は困った。それは遊びをいちいち意識なとしないからである。いい遊びも悪い遊びもあるだろうが、全部無意識に近い状態だ。無意識に楽しめてこそ、自分の役に立つ本当の遊びだと思う。が、それにも限度があって、あまり楽しんでばかりいると悪影響もあるだろう。

今の子供たちはいろいろと飛びまわらずに遊ぶ事をくふうした自由に自然に遊びまわることを忘れかけている。また私たちも日頃しなければならない事が多すぎるので、本質的な遊びを忘れがちである。「禁じられた遊び」ならぬ「忘れられた遊び」だと、私は思う。

地域に結びついた活動を

青少年対策要項きまる

芦屋市青少年問題協議会では、人間尊重の精神に徹して青少年の自覚と士気を高め、総合的な地域活動を中心とした青少年育成対策をおし進めるという、昭和四十年度の実施要項をきめました。

本年度は、健全な家庭とよい社会環境づくり、青少年の正しい自立活動の伸長、勤労青少年教育の振興と健全なグループ活動の促進、青少年の非行防止の強化、の四つを実施目標にして、市、市教委、各関係機関、団体が一体となって事業をします。

事業内容のおもなものは、婦人グループの育成、巡回自動車文庫、学校安全教育の徹底、精薄学級の増設、環境美化、不在家庭児のための学習・グループ活動、児童公園・青少年センターなどの施設の整備、国内・外国との交歓会、スポーツや文化活動、勤労青少年教室の開講、グループ活動の育成、生活指導、街頭補導、少年相談などですが、あくまでも地域活動を中心としたこれらの事業を通じて青少年の育成対策を推進していこうとしています。

青少年センター一周年

川西町に昨年開館した青少年センターは、五月十五日で一周年を迎えます。センターにやってくる青少年は一日平均百三十五人もあり、開放された環境、自分の中でそれぞれの立場から社会生活への対応性を養っているようです。

センターも、利用者のグループづくりを目ざして本年度からスポーツ教室を開設しました。また、一周年の記念に児童遊園の充実、植樹などを考えています。

センターで児童相談も

五月から毎月第一第三金曜日に、青少年センターに摂丹児童相談所員が出張して、お子さんの能力テスト、心理テストの両面からの相談に応じます。時間は、午前十時から午後三時まで。気軽におこしください。

センターでは、従来の青少年相談のほか、希望があればほかの目でも心理テスト、能力テストを行なっています。

ひまつぶしではありません

山本　遊びが子どもの性格に及ぼす影響を考えてみたいのですが。

手束　遊びにはいろいろな面で親があまりかまわないのがよろしいのでは。そこで「かまってやらなければ」という気持ちにかりたてられることが、かえって子どもの独立心をつくることにじゃまになりそうです。

今の子どもは、正しい判断をする力を持っているようですから、親もいっしょに勉強する気持でいきたい考えです。

遊びの仲間に好かれる、ユーモアのある子どもになればと願っています。

山本　子どもが遊んでいるのを、暇をつぶしていると見ず、暇な時間を子どもなりに利用していたいと思っています。すいぶんむずかしい問題でしょうけれど。

巡回文庫

六月上旬から巡回文庫用の自動車が市内をまわって、図書の貸し出しをします。貸し出しの方法はグループ貸し出しとしますのでご近所の人や同好の方々で十人以上のグループを作り、その中から代表者をきめて申し込んでください。その他詳細のお問い合わせは図書館（電話②五九七八）へ。

五月の文化映画会

五月十八日（火）午後七時から市民会館で、カラー「秋色の尾瀬をたずねて」「尾瀬」など四篇上映。

第19回 市民体育大会

スケットボール、ソフトボール、庭球、軟式庭球、剣道柔道、空手、弓道、卓球

とき　5月16日（日）、開会式は午前9時から県立芦屋高校校庭で。

会場　県立芦屋高校校庭ほか市内各所で。

資格　市内在住、在勤、在学している人か芦屋市にスポーツ籍のある人（クラブ員も含む）。

競技　種目別競技大会と市民レクリエーション大会に分けて行ないます。

種目　陸上競技、野球、バレーボール、バ

表彰　各種目団体優勝、各種目団体準優勝、個人優勝そのほか参加者全員に「体育祭参加記念章」を進呈

雨のとき、屋内競技と実施が可能な競技を行ないそのほかは5月23日（日）以降行ないます。

主催　芦屋市教員委員会
主管　芦屋市体育協会

市民ハイキング

体育祭開会式の終了後、ロックガーデン―風吹岩―金鳥山―岡本（7キロ、家族向）へ

参加者は弁当・水筒・曇天ならば雨具持参、午前8時30分に県芦高グラウンド集合。会費不要

雨天のときは2ページ下欄広告の「山まつり」に合流します。

「一生、勉強ですョ」

無料スクールつぎつぎ開講

余暇を有意義に使いましょう

婦人学級にもいろんな科目があります

社会教育関係の委員きまる　市教委では先ごろ社会教育関係の三種の委員を四月一日づけでつぎのとおり委嘱しました。各委員の任期は二年です。（敬称略）

【社会教育委員】井上好三郎、久堀幸雄、外海貞子、津高正文、広瀬勝代、福富正吉、増田稲三郎、溝口庄太郎、八木隆子、渡辺勲

【公民館運営審議会委員】井原静江、杉本義晴、高田一、内藤豊昌、長沢葉子、西村清史、福原芳雄、藤井智恵子、真鍋郁也、山田多計治

【図書館協議会委員】井田文子、大橋茂樹、岡本千秋、杉本義晴、高橋秀吾、鳥原重夫、福富正吉、松永禎三、森一好、山岡千代子

夏の家庭料理　つゆから夏にかけての家庭料理の実習です。
▽講師…園田女子短大講師　佐藤正子先生
▽日時…五月二十四日―七月十二日の毎月曜日。午前の部は十時―十二時半、午後の部は一時半―四時半
▽定員　午前、午後各二十四人
▽教材費…千五十円

現代人と政治　現代の政治はこれでいいのでしょうか。民主主義の中での個人について。
▽講師…神戸大学助教授　陸井四郎先生
▽日時…五月二十四日―七月十二日の毎月曜日、午後七時―九時
▽定員五十人

わたしたちと市政　住みよいまちづくりのために、実地見学もまじえて。
▽講師…渡辺市長ほか数人
▽日時…五月二十六日―七月二十四日の毎水曜日、午後一時半―四時半
▽内容…これからの市政の方向・市の財政・わたくしたちの生活と都市計画・土木施設・上水道・下水道・海の埋め立て・衛生と清掃・市の施設を見学をしよう
▽定員…五十人

【受講資格】芦屋市民または市内に勤務する者　【受講料】無料（教材費は申しこみの際に納入）　【申しこみ】五月十五日―二十日の午前九時―午後七時の間に公民館事務室へ。定員になりしだいしめきります。▼電話や郵便での申しこみはお断り。

市民会館で開かれる公民館の第一期成人学校

この講座は九―十一月に続講の予定。

古典文学「奥の細道」　「奥の細道」の講読、研究、句の鑑賞、芭蕉の歩いた道と現代の比較など。
▽講師…聖心女子大学教授　岡田利兵衛先生
▽日時　六月四日―七月二十三日の毎金曜日、午前十時―十二時
▽定員…五十人
▽教材費…百八十円

絵画入門　新しい絵画―抽象画―について絵画の基本からクロッキー完成まで、市展の見方など。
▽講師…芦屋市美術協会代表・二科会会員　吉原治良先生ほか
▽日時…五月二十八日―七月十六日の毎金曜日、午後七時―九時半
▽定員…五十人
成人学級のお問い合わせは、業平町七四芦屋市立公民館（市民会館）へ。電話②五二三六、四九九五。

視野を世界へ　国際文化教室

国際連合ができて二十周年のことしは「国際協力年」です。お互いの国の、民族の、芸術や風習に理解を深め、尊敬し合うことが世界平和の基盤だと思います。国際文化教室は、あなたの目と頭脳を地球上のあらゆる国に向かって開いてもらおうと外国人との交歓会や映画などもプログラムにおりこみ近く開講されます。（主催　市教委・芦屋ユネスコ協会）
▽日時…【前期】五月二十七日―七月八日　【後期】七月二十二日―九月二日の毎木曜日の午後七時―八時半（各期一回は日曜日に）
▽場所…市民会館
▽内容…国際人としてのエチケット、世界の教育、東パキスタン民族、米の原産地インド・アッサム地方、ユネスコ会館で外国人との交歓会、世界の港湾、世界の国旗と国民性、世界の動きと日本、外国の選挙と政治、映画「太平洋横断ケーブル」「通信衛星」ほか
▽講師…阪大小浜基次教授、大阪府大中尾佐助教授、島五郎教授、神戸商船大学阿部武夫教授、大阪府教委原勝己次長、芦屋ユネスコ協会広瀬勝代会長ほか各国留学生など
▽受講資格…高校生以上の主として青年男女
▽定員…前期五十人、後期三十人
▽受講料…無料
▽申しこみ…はがきに住所、氏名、年齢・職業を明記、精道町九三芦屋市教委社会教育課（電②二一二二）へ。前後期を同時に申しこまれても結構です。申しこみ順で定員になりしだいしめきります。

いろんな婦人学級

社会教育課主催の

幼児教育婦人学級

幼稚園にはいるまでの幼児を、より立派に育てたい人のために。
▽期間…五月から来年三月まで、毎月一、二回ずつで一回二時間ぐらい。
▽会場…浜芦屋会館・小槌幼稚園　崇信幼稚園・はこぶね保育園
▽内容…幼児のからだ・心・病気・たべ物・ことば・家族関係などについて、専門講師を招き、講義、話しあい、実習、映画、見学…などで
▽費用…無料
▽定員…各会場とも六十人
▽申しこみ…はがきに氏名・住所・電話・希望会場を書いて、五月十五日までに市教委社会教育課幼児教育婦人学級係（電②二一二二）へ。

生活科学婦人学級

生活の知識を深め実践することによってよりしあわせなくらしをしたい女性のために
▽期間…右の婦人学級と同じ。
▽会場…山手地区教室は市民会館浜芦屋会館
▽内容…食品（料理、衛生）くらし（住居、家具、健康、人間関係）経済（家計、買い方、商品表示、量目）など
▽費用…無料
▽申しこみ…はがきに氏名・住所・電話・希望会場を書いて、五月十五日までに市教委社会教育課幼児教育婦人学級係（電②二一二二）へ。

日本ユネスコ運動

全国大会　芦屋大会　「国際協力年」にあたり、教育・科学・文化を通じて世界平和に貢献しようと、全国のユネスコ関係者が本市背山に昨年できた兵庫県ユネスコ会館はかに集って第二十一回日本ユネスコ運動全国大会芦屋大会を開きます。
ユネスコ活動の今後のあり方を研究するほか、沢田元国連大使や佐藤日本ユネスコ連盟会長の講演などがあり、一般市民も参加できます。（参加費六百円）
期日…六月五・六・七日▽場所…本市奥山のユネスコ会館・西宮市武庫川学院大学第一、第二学舎▽主催…日本ユネスコ協会連盟、県同連盟、近畿ユネスコ協議会、県教委、市教委

町で働く青少年や

お手つだいさんのグループ

勤労青年教室　市内の事業所に従事している青少年や、市内から市外の中小企業に勤めている青少年のための教室です。五月七日に開講して来年三月まで、毎月六回ぐらいずつ市民会館で夜間に勉強します。全部で八十人が定員で普通コースと特別コースにわかれ、珠算・ペン習字・謄写製本技術や、一般教養、それに室内スポーツ・野外活動…と和気あいあいの空気の中でひたすら励んでいます。

ひまわり学級　市内の家庭に住みこんでいるお手つだいさんが、お互いに健全で、しっかりした考えをもち、個性ゆたかな社会人になるよう、仲間同志で運営している学級です。手芸や料理、レクリェーションと毎月二回（第二・第四月曜日の午後一時半―四時）市民会館に集まって楽しく有意義に自分をみがいています。
お茶のおけいこも別に毎週金曜日の同時間にあります。
▽費用…無料
▽申しこみ…はがきに住所、氏名、生年月日とご主人の氏名を書きご主人の認印をもらって、業平町七四　市立公民館へ。

市民の黒板

米の通帳が新しくなります

みなさんが、いまお使いの米の通帳にかわって新しい通帳を交付します。新通帳は、五月六日ごろから登録の米屋さんへお渡しします。お手もとの現通帳と取り替え、今後の使用、とくに市外へ転出されるときなどは新通帳をお持ちください。

中小企業に融資

市内で一年以上、中小企業を経営されている方にご利用いただいている芦屋市中小企業融資の内容が四月一日からつぎのとおりよくなりました。事業発展のためどしどしご利用ください。
お問い合わせは市商工産業課（電話②二二二一）か、芦屋市商工会（③二〇七一）へ。申しこみは市商工産業課で受けつけます。カッコ内は改正前。
▽運転資金…融資金額五十万円まで返済期間十八ヵ月（十二ヵ月）
▽設備金…融資金額百万円（五十万円）まで、返済期間六ヵ月据置二十四ヵ月（据置期間なく十八ヵ月）

バイクのナンバー取り替えます

つぎの原動機付自転車の標識を、新しい番号の標識と取り替えます
▽50cc以下　一―〇三九から一―二〇四〇まで▽90cc以下　二―〇二八から二―五六八まで▽125cc以下　三―〇〇四から三―一〇一二まで。
所有者には通知書をお送りしますから、通知書、使用中の標識、登録票、はんこ、四十年度軽自動車税の領収書を持って、指定日までに取り替えをすませてください。旧標識は、六月一日以降無効になります。

米国で生活体験したい青年募集

国際生活体験芦屋地区委員会では七月上旬から約八週間渡米し、米国人家庭での生活を体験したい青年を募集しています。
募集人員は、数人のグループで行動するレギュラーメンバー四人と渡航後は終始単独行動するアンバサダー（親善使節）一人です。
応募資格は、芦屋市内に住む満十九歳から二十九歳までの男女（高校生は除く）で英会話ができる人
参加費はレギュラーでひとり約四十六万円、アンバサダーは同じく約三十五万円。問い合わせ、申しこみ先は市役所秘書課内の同委員会事務局で、しめ切りは五月末日
派遣青年は選考の上決定します。
受入れ家庭も　日本から派遣する青年と交換に同委員会では米国の高校生五人を芦屋に受け入れることになっています。芦屋での民宿期間は七月上旬から約一ヵ月でこの学生たちを滞在させてくださる家庭があれば事務局へぜひ申し出てほしいと希望しています。

日曜の当番医師

▽5月5日　幸原医院（小児科）
南宮町②〇三三八▽9日　三鳥医院（内科）大原町②二九一五▽16日　柿沼医院（産婦人科）大桝町②二一三九▽23日　陌間医院（耳鼻科）茶屋之町②三六八八▽30日　石割医院（内科）松ノ内町②二九三▽6月6日　富永医院（内科小児科）公光町②三八二三
（芦屋市医師会）

犬の登録と注射

四月に実施した犬の登録と春の狂犬病予防注射をまだ受けていない犬は、つぎの場所で受けさせてください。
▽芦屋保健所（平日、午前中）
▽芦屋家畜病院　小槌町46▽浦上家畜病院　前田町40▽岡愛犬病院　松ノ内町26▽太田音治宮塚町82（各家畜病院は、平日の午前と夜間）
最近、市内のあちこちで、ペールかんの中の残飯をあさる犬が多く付近の方の迷惑はもとより、ごみ収集作業にも困ります。飼い主のある犬は、絶対放し飼いをなさらないようご注意願います。また、公園や道路で犬の大便をさせないようにしてください。

国勢調査の標語ポスター図案募集

ことしの十月一日には、五年に一度の国勢調査があります。総理府統計局では、国勢調査の広報のためのポスター図案と標語を募集しています。
【ポスター図案】①画用紙はA二判またはB二判で、色は三色以内②原図には「第十回国勢調査」「昭和四十年十月一日」「総理府統計局」の文字を必ずいれること③裏面に応募者の住所、氏名、小中学生は学校名も記入すること。④しめきりは五月三十一日。
【標語】①はがき一枚に一点だけかい書ではっきり書き、応募者の住所、氏名を記入すること。②しめきりは五月十五日。
作品の送付先はいずれも、東京都牛込局区内、総理府統計局です。

名神高速バス芦屋に停車

名神ハイウエイを走る国鉄バス、日本急行バス、日本バスが、五月一日から芦屋に停車しています。三社共同の停留所は、第二阪神国道の芦屋川橋西詰で「名神芦屋」という駅名です。
名古屋方面への上り始発は午前七時三十分、最終午後六時で、その間は二十分ないし三十分間隔で運行します。

園芸のご相談は

県の農業改良普及員山本進技師が火曜日と金曜日は市の商工産業課へ出勤し、農作や園芸の相談にも応じています。お気軽に栽培などのご相談におこしください。

警察署から

猟銃、空気銃の検査　五月十日から十五日まで、狩銃、空気銃などのいっせい検査があります。核当者は、許可を受けた猟銃、空気銃、びょう打ち銃、救命銃と、許可証、はんこを持って、芦屋警察署保安係で検査を受けてください。
なお、所持者の住所などが変わったときは、すぐ警察署へ届けてください。

第14回業平祭記念短歌大会

とき　五月三十日午後一時半
場所　市民会館（業平町）
会費　百円
作品　季節雑詠一首、氏名、年齢職業をはがきに書いて、業平町74、市立公民館内短歌大会係へ
（芦屋短歌会、芦屋能楽同好会主催、市立公民館後援）

予防接種を受けよう

受付時間はいずれも午後2時―3時半
母子手帳のある方は、お持ちください　無料

生ポリオワクチン
38年5月17日から40年1月31日までに生まれた赤ちゃん
5月17日　岩園小、宮川小
〃 18日　芦屋保健所
〃 26日　もれた人のために保健所で
各自で体温をはかってきてください

腸・パラチフス
満3歳から60歳までの人
5月13,20,27日　芦屋保健所
5月14,21,28日　岩園小、宮川小
今まで一度も受けていない人は3回、毎年受けている人は1回接種します

市民見学会

行先　大阪科学技術センター
とき　毎日新聞社大阪本社　五月二十七日、午前九時に市民会館前へ集合
定員　先着五十人
申込　五月二十日までに、会費百円をそえて市立公民館受付へ
当日、昼食をご持参ください