

市(県)民税 第3期分は
10月31日までに
市金庫(市中銀行)または
市外の取扱銀行へ

昭和37年 10月5日 第155号 毎月1回 5日発行、全世帯配布
昭和29年1月25日 第3種郵便物認可

発行所
兵庫県芦屋市精道町93
芦屋市役所
発行人 芦屋市長 内海清
編集 秘書室広報統計係
印刷所 オール出版印刷K
(定価 2円)

本市の推計人口
(9月1日現在)
総数 59,982
男 29,470
女 30,512
世帯数 15,013

参考に市政のそく

市長に出す手紙の整理終る

この「市長に出す手紙を出す期間」は、八月十二日から十日間行なわれ、昨年にくらべて手紙の数が五通ほど多くなっています。そのほとんどが建設的意見で、市長はみなさんのお声の「こころ」を、できる限り市政に反映させたいと考えています。

手紙の数は九十五通にのぼり、内容別には百四十七件でした。差し出された方を男女別にみると、男の方が六十人、女の方が三十一人で、昨年より三一人少なくなっています。そのほか無署名で男女不明が四通ありました。

地区別にみると岩園校区が三十通、一番多く、精道・宮川校区が二十二通の同数で、その他住所不明が一通ありました。

内容別にみると……

1 道路の舗装・補修……… 30件
2 下水・排水の改良・水……… 19件
3 洗車所……… 7件
4 信号機・治安灯の増設……… 7件
5 青空駐車場の取崩り……… 6件
6 薬劑散布……… 5件

下水道 幹線の延長工事

宮川こえて東へ三百メートル

下水大幹線の敷設工事が近く西蔵町で始まります。本年度下水大幹線が敷設されるのは、西蔵町八十八番地先以西、西蔵町一〇八番地先までの二七五メートル、また西蔵町の部分を十一月下旬までに、宮川町の部分を来年に入ってから三月末までに施工する予定です。

この大幹線は上流から下水管を通じて流れてくる雨水、汚水を受けとめて終末ポンプ場へ送る、平均口径百八十センチの大口径管(一部管)で、工事はなるべく短区間に区切って施工しますが、道路幅の大部分を掘りかかすので、車両は通行止めになります。また工事中は騒音、振動で付近のご家庭にご迷惑をかけるおそれがあります。どうかご協力ください。

(お願) ①自動車をお持ちの方は工事中通行できませんから、あらかじめ切替日か切替期を申請する必要があります。

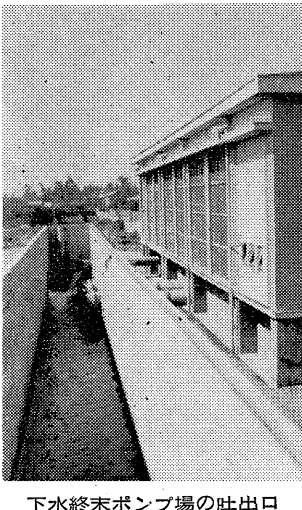

下水終末ポンプ場の吐出口

多かつた下水道の問題

九十五通のお手紙から

10月16日(火)は、あしやまつりで、市役所など市機関は休みです。

お手紙が四通ほどあり、その方に「返事を差し上げられないのを大へん残念な思っています。届いたお手紙の中からいくつかをひらいてみます。

1のお手紙 ぬえ塚橋から浜までの道路は、最近自動車の往来がはげしくなり、道路のいたみや砂ぼこり、ゴミ収集に関する意見が非常に多くなっています。そのほかの問題も市政全般にわたりたいへん参考になりました。お手紙には市長自署署名し返事を差し上げますが、その全部には……

手続きの順序が変わりました

転入、転出、転居のとき

事務の合理化をはかるために、十月から住民登録と配給の係を一本化します。このため転入、転居、転出の際の手続きの順序が従来より幾分か変わりました。

転入 芦屋市に転入される場合は、まず保険課(窓口6番)清掃課(窓口9番)で所定の手続きを済ませ、その後、市民課登録係で転入届を提出してください。また転入届を提出する時は、必ず米穀店(市内)の業者などでも結構です。そのほか、転出証明書、旧住所町村の必要書類(印鑑、旧住所町村の米穀通帳、印鑑が必要)を持参してください。

転居 市内で転居され、米穀店をかえられるときは、現在の米穀店の印鑑が必要ですが、転居届の提出後、米穀店の手続きを済ませ、転居届を提出してください。

転出 芦屋市から他市に転出される場合は、まず米穀店が何月分配給済と記入の転出届を提出申請書を受け取り、水道部で水道予納金の返戻と使用料の清算をされ、税務課(窓口12・13番)保険課の必要書類を提出して、市民課登録係へお持ちください。その際、転出届提出申請書、世帯主の印鑑、米穀通帳(毎年新しくかわっています)国民健康保険の被保険者は保険証を持参し、料率は従来どおりです。

早く納めると安く済む国保保険料

後期分保険料(十一月・三月)の納額告知書を、近く各家庭へお届けします。後期分保険料は、三十七年度の市税を標準として計算してありますから、前期分にくらべて変わっている場合があります。しかし料率は従来どおりです。

また、後期分保険料から、前納額の支払い方法を、みなさんのご意向をきいて、次のように一部変わりました。この制度をぜひご利用ください。

・報奨金交付申請書は、納額告知書に添付して提出してください。

・前納の際に報奨金を受けとられなかった方は、十月中は銀行の窓口でも支払いますが、十一月一日以後は保険課までお越しください。

むすかしい広域行政の制度化

前回は都市の密集地域では、もはやいやなほどに広域行政の面をせざるを得ないことを説明しました。今度は、現実に進められている広域行政の諸方式についてです。

第2回 行政の制度化……

広域行政を制度化する目的は、いろいろと配慮しなければならぬ点があります。第一に総合的利益的に弾力的におし進められること、第二に現行の問題だけでなく、将来計画を実施できる保証があること、第三によりいっそう能率的に実施できる体制と効果的な財政の運用、そして第四に住民に直結した事業を行なう限り、自治の本旨に適合するものであることが必要です。……

阪神広域行政あれこれ

これは、特定目的のための特定事業だけを、広域行政として実施する見地からのもので、市町村を単位として実施するのではなく、市町村を単位として実施するのではなく、市町村を単位として実施するのではなく……

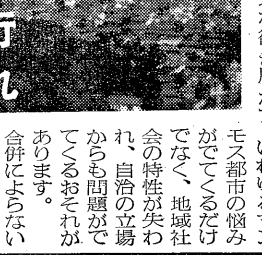

阪神広域行政あれこれ

早急の国保保険料

後期分保険料(十一月・三月)の納額告知書を、近く各家庭へお届けします。後期分保険料は、三十七年度の市税を標準として計算してありますから、前期分にくらべて変わっている場合があります。しかし料率は従来どおりです。

早く納めると安く済む国保保険料

後期分保険料(十一月・三月)の納額告知書を、近く各家庭へお届けします。後期分保険料は、三十七年度の市税を標準として計算してありますから、前期分にくらべて変わっている場合があります。しかし料率は従来どおりです。

早く納めると安く済む国保保険料

後期分保険料(十一月・三月)の納額告知書を、近く各家庭へお届けします。後期分保険料は、三十七年度の市税を標準として計算してありますから、前期分にくらべて変わっている場合があります。しかし料率は従来どおりです。

早く納めると安く済む国保保険料

後期分保険料(十一月・三月)の納額告知書を、近く各家庭へお届けします。後期分保険料は、三十七年度の市税を標準として計算してありますから、前期分にくらべて変わっている場合があります。しかし料率は従来どおりです。

早く納めると安く済む国保保険料

後期分保険料(十一月・三月)の納額告知書を、近く各家庭へお届けします。後期分保険料は、三十七年度の市税を標準として計算してありますから、前期分にくらべて変わっている場合があります。しかし料率は従来どおりです。

早く納めると安く済む国保保険料

後期分保険料(十一月・三月)の納額告知書を、近く各家庭へお届けします。後期分保険料は、三十七年度の市税を標準として計算してありますから、前期分にくらべて変わっている場合があります。しかし料率は従来どおりです。

早く納めると安く済む国保保険料

後期分保険料(十一月・三月)の納額告知書を、近く各家庭へお届けします。後期分保険料は、三十七年度の市税を標準として計算してありますから、前期分にくらべて変わっている場合があります。しかし料率は従来どおりです。

早く納めると安く済む国保保険料

後期分保険料(十一月・三月)の納額告知書を、近く各家庭へお届けします。後期分保険料は、三十七年度の市税を標準として計算してありますから、前期分にくらべて変わっている場合があります。しかし料率は従来どおりです。

異常 減る一方の貯水

水を節約してください

深刻な水不足で、神戸市をはじめ各都市では、すでに非常態勢をとって時間給水、減圧給水、夜間断水などを行なっています。これは、七月以降の降雨量が平年に比べて十分の一にも足りないため、芦屋市の水道も、芦屋川をほめての水源も水がなくなり、取れる水の量が半減しています。

最近では、使用水量が一日一万六千立方尺に対し、芦屋川では四千立方尺、六龍荘では二千五百立方尺の取水しかありません。

不足水は貯水池の放流と阪神上水道の水で補ってききましたが、今日ではほぼ奥池、六龍荘の各貯水池の水も減り、一方阪神上水道からも底をつき、一方阪神上水道から

日四立方尺の貯水が必要ですが、このため先頃より、ついに減圧給水をしていまして、各家庭でも水はもったいなく、洗濯水などのむだ使いを避け、六万市民がなんとおびひの一日にバケツ二杯分の水を節約していただきます。

それだけで一日約二千立方尺の節約になります。

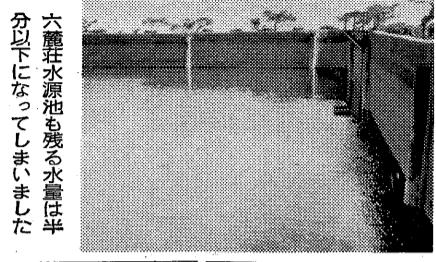

これが二七千円札

一度改めてみましょう

最近、全国的に偽造千円券が出現してきています。警察に出かけた方には、一枚について三万円以上の捜査協力謝金が出ています。そこで、一度確かめてみて下さい。あなたの聖徳太子は真券でしようか。発見の手は五五以上が真券)

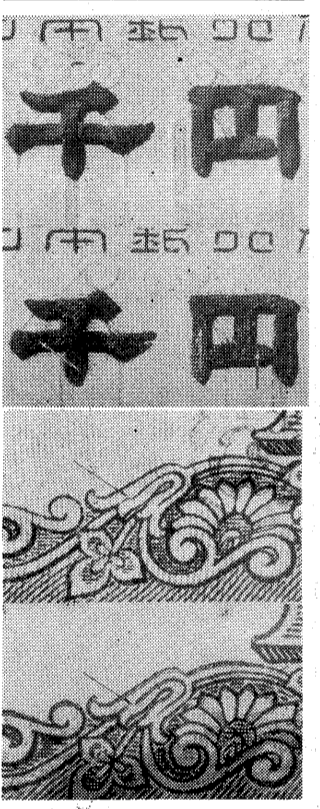

岩園団地にバス路線

九月三十日から、岩園園行、病院行とは別に、阪急芦屋川上岩園住宅地内(停留所は公園口、池田前、公園北口)―岩ヶ平―阪急芦屋川の新路線が開通し市内はじめのワンマンカーが一日三十五回運行しています。運賃はおとな十円です。

一時路線変更 十月十日から「清水町」休止 十二月二十日まで踏切工事のため市役所―大東町線のうち、川西公園前―三条南町間は臨時に凍結します。この「清水町」停留所にはとまりませ

明るい家庭づくり12章

その1

ほめることは人格づくりの基礎

第一章 ほめ方とさとし方

青少年問題が今日ほど深刻なものは、いまだかつてありません。それは、家庭内での、とり近所のひとと、また、地域社会の中で、それぞれのテーマについて話し合っていたらいいと思います。そのほのぼのとした家庭内でも、さとし方、教育の態度を改めてみなくてはなりません。

最近、全国的に偽造千円券が出現してきています。警察に出かけた方には、一枚について三万円以上の捜査協力謝金が出ています。そこで、一度確かめてみて下さい。あなたの聖徳太子は真券でしようか。発見の手は五五以上が真券)

青少年問題が今日ほど深刻なものは、いまだかつてありません。それは、家庭内での、とり近所のひとと、また、地域社会の中で、それぞれのテーマについて話し合っていたらいいと思います。そのほのぼのとした家庭内でも、さとし方、教育の態度を改めてみなくてはなりません。

最近、全国的に偽造千円券が出現してきています。警察に出かけた方には、一枚について三万円以上の捜査協力謝金が出ています。そこで、一度確かめてみて下さい。あなたの聖徳太子は真券でしようか。発見の手は五五以上が真券)

最近、全国的に偽造千円券が出現してきています。警察に出かけた方には、一枚について三万円以上の捜査協力謝金が出ています。そこで、一度確かめてみて下さい。あなたの聖徳太子は真券でしようか。発見の手は五五以上が真券)

銃砲刀剣類はすく警察へ

十月一日から、銃砲刀剣類所持取締法の一部が改正されました。この結果、飛び出しナイフは、せいぜい持ちこたえ、また刃の長さが六センチをこえない物は、業務その他正当な理由がある場合のほかに持ち歩きがでなくなりました。

秋の交通安全運動

十月十一日から二十日まで、全国一斉に秋の交通安全運動が実施されます。この機会に、やもすればおろそかにしがちな次の事に、注意していただく必要があります。

1. 自動車を運転するとき、一度注意していただく。他人の前、みなど一しよの場合も不適当なことがあるので配慮が必要。
2. 理由などをたしかめてから行動する。理由がないのに、自分勝手な理由を言ったり、遊んだりしないでください。
3. 冷静な態度で。自分の感情が高ぶるとは、正しい行動が出来ません。高圧的ではなく、あたたかみのあるしるしを取り、主張をのたせたい。よく考えた上で悪いことは悪いと、はっきりいってほしい。
4. 主張をのたせたい。よく考えた上で悪いことは悪いと、はっきりいってほしい。
5. 未来につながるしるし方を。お母さんはどうしるし方をしなさい。失敗などの原因を考えさせ、こんどはまちがわないようにしるし方を示してあげてください。

交通事故

先月の市内

8月26日	事故者	56件
9月25日	死者	32人
死者	198人	

先月の市内

10月	死者	460件
死者	198人	

芦屋の発展にも一役

確定貯金 運動

九月一日から十月末まで「住みよ」芦屋市をつくる郵便貯金増強運動」を行なっています。この機会に、ぜひ、郵便貯金を利用して、住みよ、美しい芦屋市をつくるために協力をお願いします。

主催 郵政省、芦屋市内郵便局 後援 自治省、芦屋市

市内の満十八歳以上の精神弱者のために更生相談所が開設されています。十月十七日(水)芦屋保健所で、①精神医学的診断の心理学的、職能的判定の社会生活能力(更生相談)に役立ちます。担当は、栗原生雄、精神科更生相談所、それに中央精神衛生相談所、神戸医大精神科などの専門家です。この相談を受けられた方は、十月までに市保課へご連絡ください。なお、兵庫県精神科更生相談所、須磨区上船町一丁目には、毎週火曜日定期判定日があります。そこで判定を受けた方も市保課へ申し出て下さい。

ふえた市 取扱銀行

市税の払い込みは、これまで市金庫銀行(神戸、三和)または郵便局で取扱っていましたが、十月一日から次の銀行でも取扱いはじめられます。ご利用ください。

取扱銀行	支店
三井	三井
三愛	三愛
取り扱う市税	市(県)
	市(県)
	市(県)

共同金

みんなて明るい社会を

十月は、赤い羽根でおなじみの共同募金の月です。民生委員さんや町内会の専任の方々、兵庫県共同募金会若原支部会委員、協力職員など、特別募金や学校、職場、街頭などの募金が行なわれます。ひとりひとりの人が善意をこめて毎日一円ずつ残しておいたお金を出し出したり、ポンと二分の収入を寄贈したりするのが共同募金の本質といわれています。

養老院や不幸な子どもたちの施設などに行く、年に一度のこの募金の月です。ほかの募金とは違い、名も出さず、お返しのない「共同募金」に、あなたのあふれる善意をお寄せください。

ことしもあしやまつり

花やかな行事のかずかず

10月14~16日	あしやまつり協賛市内いっせい大売出し 200円お買上げごとに三角くし。当選者は25日赤穂御旗へ招待。
14日(日)	商店装飾コンクール 申込みは10月10日までに市商工業課へ。
15日(月)	あしやまつり祝賀式 午前9時 精道小学校講堂 演奏パレード 午後2時半~5時半、精道小学校講堂 今喜多代、島田洋介ほか 出演 主催 あしやまつり協賛会
市民芸能天狗大会	午後6時~9時、精道小学校講堂、市民ののど自慢 腕自慢ゲスト 川上のぼる 司会 藤見三平
主催	あしやまつり協賛会
奉納協会	午後1時~5時、芦屋公会堂
主催	芦屋音楽同好会
三曲合同演奏会	午後1時~5時、精道幼稚園、三弦、琴、尺八の合奏、主催 芦屋三曲協会
武道まつり	午後7時~9時、宮川小学校講堂、空手、剣道、柔道、なぎなた、居合の型と試合、主催 芦屋市体育協会
人形劇	午後7時~8時 山手幼稚園「小さなお城」ほか 主催 人形劇団ブツ
16日(火)	市内中学校対抗球技大会 午前9時~午後1時、野球 市民グラウンド、軟式庭球 川西コート 卓球、排球 芦屋学園、主催 あしやまつり協賛会、各中学校
	鼓楽パレード 9時半~11時半、市グラウンドから精道小学校まで、ポーンアウト、青少年部 部隊などによる行進 主催 あしやまつり協賛会
演奏とパレード	午前10時半~11時半、精道小学校 県警察音楽隊による演奏、主催 協賛会、あしやまつり協賛会
腕自慢・のど自慢	午後1時~1時40分、精道小学校講堂(以下場所は同じ)、主催 老人クラブ有志
子供パレード	午後1時50分~2時20分、主催 甲陽文化学園
花柳流舞踊	午後2時35分~3時15分、主催 芦屋市婦人会同好会
子供オペラ	午後3時25分~4時25分 主催 芦屋音楽学園
吟詩発表会	午後4時35分~5時5分、主催 吟詩同好会
新筆曲の夕べ	午後5時15分~5時45分、主催 芦屋音楽会
コーラスの夕べ	午後6時~7時、主催 芦屋コーラス・ユースコーラス・日中友好協会青年部
踊・コーラス・映画の夕べ	午後7時15分~9時15分、主催 日中友好協会
マンガ映画大会	午後2時半~4時50分、
宮川小学校講堂	総天然色「サーカス小唄」ほか 主催 あしやまつり協賛会
名画大会	午後5時半~8時40分、宮川小学校講堂、東宝総天然色「駅前弁当」ほか、主催 あしやまつり協賛会
17日(水)	ジャズコンサート 午後6時半~9時、精道小講堂、佐坂天彦とザ・マスターズほか 主催 あしやまつり協賛会
15~17日	あしやまつりポスター公募入賞作品展示 市役所1階南ホール
市内神社祭礼	
15日(月)	三条八幡神社 午前8時 阿保天神社 午後1時 日吉神社 午後1時 岩園天神社 午後3時
16日(火)	芦屋神社 午前10時
17日(水)	打出天神社 午前10時

宿泊者やがて二万人に

芦屋ユースホテルは大繁盛

圧倒的に多い青少年層の利用

昭和三十五年六月に開所以来、奥池のほとりの芦屋ユースホテルで泊った人の数が、やがて二万人を数えようとしています。利用者も年ごとに増加し、最初の年の平均が収容人員の二十八%、翌三十六年度が三十九%、これは四十五%とかなりの上昇ぶりです。とくに多いのは土曜日の夜で、四月以降、平均五十二人も泊まっていると推定され、利用率は百三・五%にも達しています。

年輩の方もどうぞ

こんな利用法はいかが

下のような数字を見て市民の方々の中には、ユースホテルは若い者の行くところだと思われがちですが、実際には、公営のユースホテルでは、身分証明書や、米穀通帳などを所持すれば、四歳以上の子どもにでも泊まることが利用できます。



フランス青少年団を迎えにぎわったユースホテルの集客室

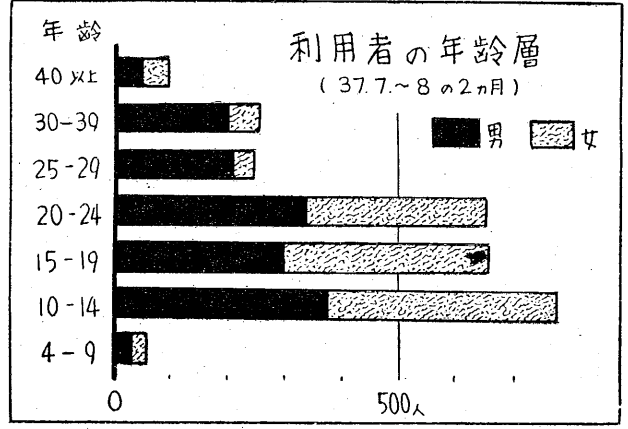

国際生活体験 学生ら

一カ月前 芦屋家庭の一員に

日本家庭での生活を体験しようと、スリランカの一行が九月二十七日、米田ボートランド市のユース・アミューズメントセンターに泊り、二十一日から芦屋をめぐり、二十三日から二十七日まで、彼らは十月末で民泊を終った。

日本経済は大丈夫

和洋の調和をみせるお住まい

スイスの貿易委員アントン・アマンさんと、妻のアンナ・アマンさん夫妻が、

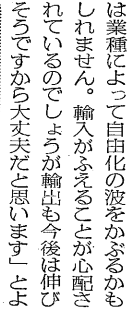

スイスの貿易委員アントン・アマンさんと、妻のアンナ・アマンさん夫妻

「スイスでは、ドイツ語が七十%、フランス語が二十%、イタリア語が残り、十%の人たちによって母国語として使われています。わたしたちも、ですから、独、仏、英の三カ国語は話せるんです。」

アントン・アマンさんは、二十八歳、スイスの歴史ある商社「ベルヘグナ」の社員で、

「今年から貿易の自由化に入るわけですが、日本の企業はどのような影響を受けるか」とお考えですか。「大会社は自由化でますます大きくなるといわれています。小ぢな会社

外人市民さん コンニチワ

「今年から貿易の自由化に入るわけですが、日本の企業はどのような影響を受けるか」とお考えですか。「大会社は自由化でますます大きくなるといわれています。小ぢな会社

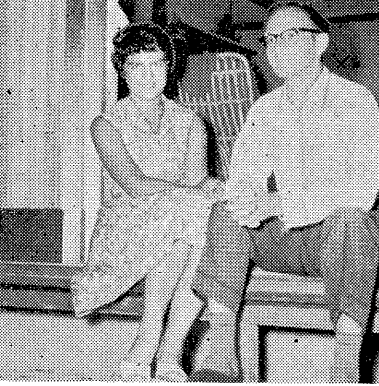

縁側で仲よく「返事ください」アマンさん夫妻

「わたしたちが、日本に来てから二年たつたが、この間でも日本製品はあつちから非常に品質がよくなつてきた。室内装飾については、家具、床、壁紙、照明、カーテン、すべて日本製のものが多く、新しいものも古くもよく、かたがた調和がとれている。床の間を利用した間接照明も効果的だ。」

お嬢は高(二)二十歳の専攻作りの十一面像で、霊園の正面ロータリーに北側に建てられます。開眼式の導師には芦屋仏教連合会の全任職が当たられます。

お嬢は高(二)二十歳の専攻作りの十一面像で、霊園の正面ロータリーに北側に建てられます。開眼式の導師には芦屋仏教連合会の全任職が当たられます。

お嬢は高(二)二十歳の専攻作りの十一面像で、霊園の正面ロータリーに北側に建てられます。開眼式の導師には芦屋仏教連合会の全任職が当たられます。

第16回 市民体育大会

市民だれでも参加できます。出場しない人は観覧に。

10月28日(日) 雨ならば11月3日に延期

会場 県立芦屋高校庭を中心に市内各所で

種目 庭球、軟式庭球、陸上競技、軟式野球、卓球、剣道、柔道、弓道、体操、バスケットボール、バレーボール、ソフトボール

競技は南軍・北軍対抗の形式で展開

特別種目に市民レクリエーション大会もあり

開会式 午前9時、閉会式午後4時 いずれも県立芦屋高校庭で

出場申込などの問合せは市教委体育保健課へ

お嬢は高(二)二十歳の専攻作りの十一面像で、霊園の正面ロータリーに北側に建てられます。開眼式の導師には芦屋仏教連合会の全任職が当たられます。

お嬢は高(二)二十歳の専攻作りの十一面像で、霊園の正面ロータリーに北側に建てられます。開眼式の導師には芦屋仏教連合会の全任職が当たられます。

お嬢は高(二)二十歳の専攻作りの十一面像で、霊園の正面ロータリーに北側に建てられます。開眼式の導師には芦屋仏教連合会の全任職が当たられます。

お嬢は高(二)二十歳の専攻作りの十一面像で、霊園の正面ロータリーに北側に建てられます。開眼式の導師には芦屋仏教連合会の全任職が当たられます。

お嬢は高(二)二十歳の専攻作りの十一面像で、霊園の正面ロータリーに北側に建てられます。開眼式の導師には芦屋仏教連合会の全任職が当たられます。

お嬢は高(二)二十歳の専攻作りの十一面像で、霊園の正面ロータリーに北側に建てられます。開眼式の導師には芦屋仏教連合会の全任職が当たられます。

お嬢は高(二)二十歳の専攻作りの十一面像で、霊園の正面ロータリーに北側に建てられます。開眼式の導師には芦屋仏教連合会の全任職が当たられます。

お嬢は高(二)二十歳の専攻作りの十一面像で、霊園の正面ロータリーに北側に建てられます。開眼式の導師には芦屋仏教連合会の全任職が当たられます。

お嬢は高(二)二十歳の専攻作りの十一面像で、霊園の正面ロータリーに北側に建てられます。開眼式の導師には芦屋仏教連合会の全任職が当たられます。

お嬢は高(二)二十歳の専攻作りの十一面像で、霊園の正面ロータリーに北側に建てられます。開眼式の導師には芦屋仏教連合会の全任職が当たられます。

お嬢は高(二)二十歳の専攻作りの十一面像で、霊園の正面ロータリーに北側に建てられます。開眼式の導師には芦屋仏教連合会の全任職が当たられます。

お嬢は高(二)二十歳の専攻作りの十一面像で、霊園の正面ロータリーに北側に建てられます。開眼式の導師には芦屋仏教連合会の全任職が当たられます。

お嬢は高(二)二十歳の専攻作りの十一面像で、霊園の正面ロータリーに北側に建てられます。開眼式の導師には芦屋仏教連合会の全任職が当たられます。

お嬢は高(二)二十歳の専攻作りの十一面像で、霊園の正面ロータリーに北側に建てられます。開眼式の導師には芦屋仏教連合会の全任職が当たられます。

お嬢は高(二)二十歳の専攻作りの十一面像で、霊園の正面ロータリーに北側に建てられます。開眼式の導師には芦屋仏教連合会の全任職が当たられます。

お嬢は高(二)二十歳の専攻作りの十一面像で、霊園の正面ロータリーに北側に建てられます。開眼式の導師には芦屋仏教連合会の全任職が当たられます。

お嬢は高(二)二十歳の専攻作りの十一面像で、霊園の正面ロータリーに北側に建てられます。開眼式の導師には芦屋仏教連合会の全任職が当たられます。

お嬢は高(二)二十歳の専攻作りの十一面像で、霊園の正面ロータリーに北側に建てられます。開眼式の導師には芦屋仏教連合会の全任職が当たられます。

お嬢は高(二)二十歳の専攻作りの十一面像で、霊園の正面ロータリーに北側に建てられます。開眼式の導師には芦屋仏教連合会の全任職が当たられます。

お嬢は高(二)二十歳の専攻作りの十一面像で、霊園の正面ロータリーに北側に建てられます。開眼式の導師には芦屋仏教連合会の全任職が当たられます。

お嬢は高(二)二十歳の専攻作りの十一面像で、霊園の正面ロータリーに北側に建てられます。開眼式の導師には芦屋仏教連合会の全任職が当たられます。

お嬢は高(二)二十歳の専攻作りの十一面像で、霊園の正面ロータリーに北側に建てられます。開眼式の導師には芦屋仏教連合会の全任職が当たられます。

お嬢は高(二)二十歳の専攻作りの十一面像で、霊園の正面ロータリーに北側に建てられます。開眼式の導師には芦屋仏教連合会の全任職が当たられます。

お嬢は高(二)二十歳の専攻作りの十一面像で、霊園の正面ロータリーに北側に建てられます。開眼式の導師には芦屋仏教連合会の全任職が当たられます。

お嬢は高(二)二十歳の専攻作りの十一面像で、霊園の正面ロータリーに北側に建てられます。開眼式の導師には芦屋仏教連合会の全任職が当たられます。

お嬢は高(二)二十歳の専攻作りの十一面像で、霊園の正面ロータリーに北側に建てられます。開眼式の導師には芦屋仏教連合会の全任職が当たられます。

お嬢は高(二)二十歳の専攻作りの十一面像で、霊園の正面ロータリーに北側に建てられます。開眼式の導師には芦屋仏教連合会の全任職が当たられます。

お嬢は高(二)二十歳の専攻作りの十一面像で、霊園の正面ロータリーに北側に建てられます。開眼式の導師には芦屋仏教連合会の全任職が当たられます。

お嬢は高(二)二十歳の専攻作りの十一面像で、霊園の正面ロータリーに北側に建てられます。開眼式の導師には芦屋仏教連合会の全任職が当たられます。

お嬢は高(二)二十歳の専攻作りの十一面像で、霊園の正面ロータリーに北側に建てられます。開眼式の導師には芦屋仏教連合会の全任職が当たられます。

お嬢は高(二)二十歳の専攻作りの十一面像で、霊園の正面ロータリーに北側に建てられます。開眼式の導師には芦屋仏教連合会の全任職が当たられます。

お嬢は高(二)二十歳の専攻作りの十一面像で、霊園の正面ロータリーに北側に建てられます。開眼式の導師には芦屋仏教連合会の全任職が当たられます。

お嬢は高(二)二十歳の専攻作りの十一面像で、霊園の正面ロータリーに北側に建てられます。開眼式の導師には芦屋仏教連合会の全任職が当たられます。

お嬢は高(二)二十歳の専攻作りの十一面像で、霊園の正面ロータリーに北側に建てられます。開眼式の導師には芦屋仏教連合会の全任職が当たられます。

お嬢は高(二)二十歳の専攻作りの十一面像で、霊園の正面ロータリーに北側に建てられます。開眼式の導師には芦屋仏教連合会の全任職が当たられます。

お嬢は高(二)二十歳の専攻作りの十一面像で、霊園の正面ロータリーに北側に建てられます。開眼式の導師には芦屋仏教連合会の全任職が当たられます。

お嬢は高(二)二十歳の専攻作りの十一面像で、霊園の正面ロータリーに北側に建てられます。開眼式の導師には芦屋仏教連合会の全任職が当たられます。

お嬢は高(二)二十歳の専攻作りの十一面像で、霊園の正面ロータリーに北側に建てられます。開眼式の導師には芦屋仏教連合会の全任職が当たられます。

お嬢は高(二)二十歳の専攻作りの十一面像で、霊園の正面ロータリーに北側に建てられます。開眼式の導師には芦屋仏教連合会の全任職が当たられます。

教育のページ

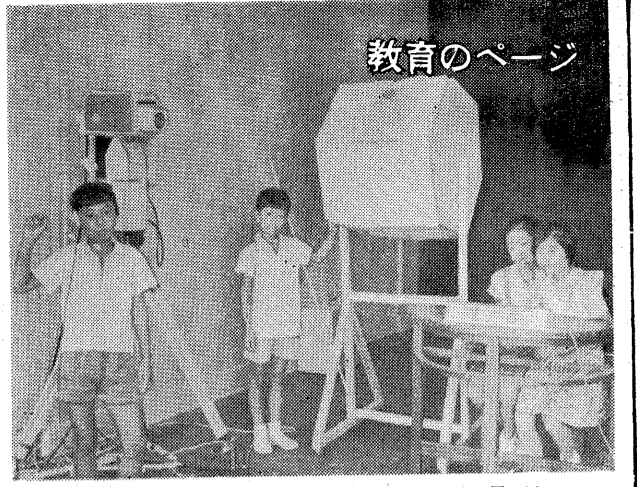

カメラもアナウンスも放送部員が

精道小学校に学校テレビ 画面にそそぐ眼、眼

現代のような科学時代では、学校の授業が先生の講義と黒板だけでは、行きどこななくなってきた。科学の進歩と歩調をあわせる必要が、教壇と生徒の間で問題となってきたのも当然のことです。

好評な父兄懇談会 個別指導に徹する市立高

個別指導に徹する市立高

今春四月の学校創設以来、学校の伝統はわれわれの手で、市立市立高等学校では職員、生徒ともども、各方面にわたる努力を続けています。

見学者メモを片手に 山手中の学習展示会



山手中の学習展示会

運動の秋、文化の秋を迎え、市立市立高等学校の創立十周年を記念して、本年度の学習展示会を開催いたします。

倍広くなった感じ 芝ふておおわれた山手幼の庭

春休みに運動場を植えた芝が、よく育ち、二期からはいよいよ芝ふてが、みられるようになりました。

独自の作品が一杯 個性と努力見える山手小作品展



お友だちの作品を見ようと理科室は満員

例年行なう理科に関する夏季課外一日作品展を九月十三、十四、十五日の三日間本校理科室で開催いたしました。

読書のシーズン迎えて 図書館展覧会

市立図書館では、読書週間行事として図書館展覧会をひらきます。

今月の新着書 造形・津田松苗 水ツツフェ サマエメント 秋山守雄 工業英語実務便覧 乾野三 鉄筋コンクリート建築概要

成人講座 経済講座 料理講座 手芸講座 市立公民館

スポーツ教室 文化の日 祝う催し 市立公民館