芦屋市広報

国体特集号

芦屋市精道町93
発行所　芦屋市役所
発行人　芦屋市長
編集人　西田増蔵
印刷所　オール出版印刷KK
毎月1回20日発行定価2円

# 両陛下、国体にご臨幸

## 10月30日、芦屋庭球場へ

天皇、皇后両陛下は、第十一回国民体育大会秋季大会にご臨席のため、十月二十七日午後五時四十五分神戸着のお召列車で兵庫県にお成りになり五日間ご滞在ののち十月三十一日西宮から大阪へ向われます。その間、神戸市「オリエンタル・ホテル」(西宮市「はり半」)をご宿舎とされて、神戸市王子陸上競技場での総合開会式をはじめ県下各地の競技場へご臨席になりますが、芦屋市にも国体第三日の十月三十日、松浜町「芦屋庭球場」で開催中の硬式庭球をご覧のためおこしになります。

本市への行幸啓のご日程は、午前九時三十分ご宿舎「はり半」をご出発、阪神国道から芦屋川東岸の道路を通られて、九時五十分、芦屋庭球場にお着きになり、内海市長のご先導でメーンスタンドのお席につかれます。庭球場では兵庫県庭球協会会長清水善造氏のご説明を受けられながら折から展開されている男子一部、一般女子各二回戦の熱戦を二十分間ご覧になります。

芦屋庭球場ご出発は十時十分、市役所前道路から阪神国道に出られ、硬式野球の行われている甲子園球場へ向われます。

両陛下ご通過の沿道には略図のように市内各学校の生徒、児童、園児がそれぞれ整列してお迎えお見送りすることとなっています。一般市民のみなさんも芦屋川東岸の一般ご送迎席、あるいは沿道の生徒児童の後ろから秩序正しくご迎送下さい。また市内各種団体の各位と高令者は、庭球場の北側松林内に場所を設けていますからこ

**国旗を掲げましょう**

天皇、皇后両陛下が芦屋市にお成りになる10月30日には、全戸残らず国旗を掲げ、つつしんで歓迎申し上げましょう。

ことでご迎送願います。

当日雨天のときは行幸啓はお取止めになり競技も中止されます。

小雨で競技が決行される場合は両陛下はおこしになります。そのときは合図として松浜公園で花火が三発上がりますからご注意下さい。

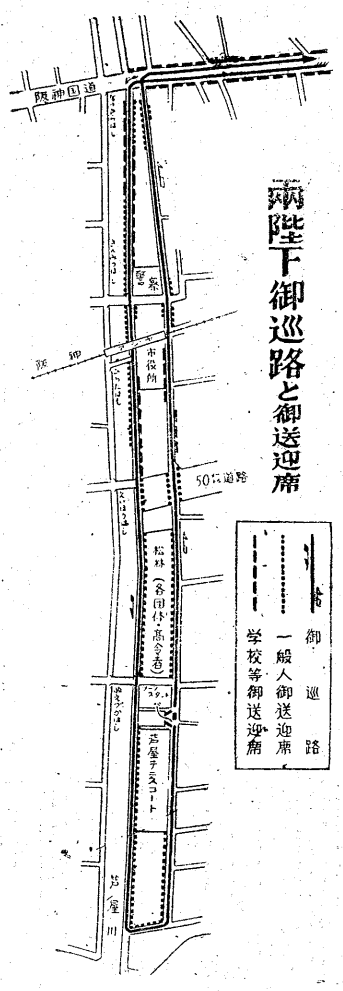


# 秩父宮妃殿下は

## 29日にご臨席

秩父宮妃殿下には、一昨年11月にも秩父宮賞典競馬にご臨席のためご来芦されましたが、今回の国体開催に当りまた本市にお成りになります。妃殿下は両陛下ご臨幸前日の10月29日朝、飛行機で伊丹飛行場にお着きになり、一路本市に向われ、午前10時市営庭球場に到着されます。庭球場で約一時間庭球競技をご覧になり、同コートご出発、ご昼食ののち、午後一時西脇市へ向われることになっています。

ご来芦に際しては市民一同、心から歓迎申し上げましょう。

**11月10日は休庁**

市役所、教委事務局、市立病院等、市の関係機関は11月10日の市制記念日(16周年)にそれぞれ休庁します。

# 文教委を市議会に新設

## 常任委員会の構成変る

教育委員会制度の改正実施にともない、市議会より選出の教育委員は廃止されたが、既設の三常任委員会のほかに新しく市議会に文教常任委員会が設置されることとなった。9月29日の市議会で各常任委員会の構成が変ったが、その正副委員長は次のとおり。

○総務常任委員長　鶴田秋太郎
同　副委員長　小田浅治郎
○文教常任委員長　芋田建次郎
同　副委員長　神井清太郎
○民生常任委員長　横田　藤逸
同　副委員長　正井　幸吉
○建設常任委員長　細川　慶助
同　副委員長　久堀　幸雄

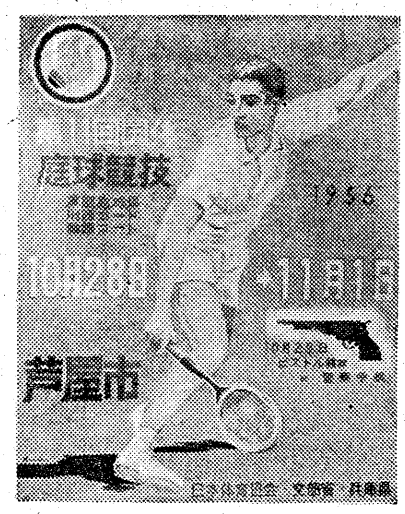


# 新教育委員任命さる

前号で紹介した新制度による教育委員会はさる10月1日より発足した。これに先だち市長は9月29日に開かれた市議会の同意を得たので、次の五氏を10月1日教育委員に任命した。同日開かれた第1回委員会で委員長、同代理、教育長は次の通り決定。

教育委員長　岩田宗太郎
委員長代理　勝本　鼎一
委員　船久保トメノ
委員　北村　辰夫
教育長　三枝　秀行

**外国人登録の切替**

外国人の方へ

大部分の方が外国人登録証明書切替の時期がきました。昭和二十九年に新規登録の申請、または登録証明書の切替申請をした方は、この申請をした日から二年目に相当する日前三十日以内に、市役所市民課であたらしい外国人登録証明書の交付を受けて下さい。

# お名前はのっていますか

## 選挙人名簿の縦覧

市選挙管理委員会では、来年行われる選挙に使用する基本選挙人名簿の作成が近く終りますので、つぎの期間、みなさんにご覧願いあなたの名が正しくのっているか確かめていただきます

**日時**…11月5日―19日(毎日午前8時―午後5時・土曜日曜市制記念日も)

**場所**…市役所(消防署向い庁舎)

内　市選挙管理委員会

この名簿にのっていなければならないのは、本年6月16日より以前から引続き芦屋市に住んでいる昭和11年12月21日以前生れの人でいわゆる選挙有権者全部です。**あなたの名が**今年行われた選挙のとき載っていたからといって、見に行かず、もし漏れていたり誤記誤載があると、次の選挙のまきわであわてなければなりません。

ぜひ確かめにお出で下さい。異議の申請手続は印鑑をお持ちになればその場でできます。最近移住された方は特にこの機会にご覧になることが必要です。

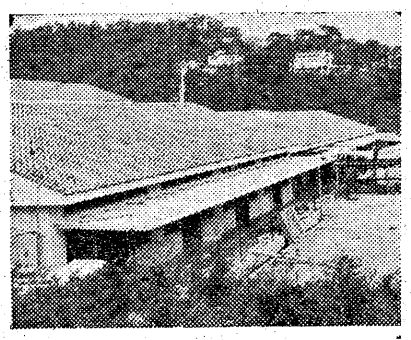

市立病院新病棟完成近し…50病床をようする新病棟は落成を11月15日にひかえ、いま最後の仕上げを急いでいる。この病棟の中には、8人室4、2人室9の病室の外、看護婦詰所、調理室、消毒所などが含まれている。

# 国民健康保険の基礎調査

住民が病気になったときの保障制度を確立するため、県下のまだ国民健康保険が実施されていない市町村で「国民健康保険基礎調査」が行われています。

芦屋市でも左に掲げた地区で10月12日から31日までの間調査員が各戸を訪ねて調査していますから、その地区の方方は何分のご協力を願います。調査の内容は、医療費が生活費の中でどのくらいの割合を占めているか、国民健康保険の制度をどの程度希望しているかなどです。

**調査の行われる地区**＝三条町一八―一九五。東山町一二六―一七六、一九六―一九九。大原町九二―一一二。三条南町五六―七〇。打出楠町一七―一八。公光町二八―三一。若宮町四七―五二、七二―八五。西蔵町二九―六〇。以上の八町から各々三十世帯が選定され調査を受けます。

**芦屋市の推計人口**

(10月1日現在)

| | |
|---|---|
| 人口総数 | 51,787 |
| 男 | 25,264 |
| 女 | 26,523 |
| 世帯数 | 11,778 |

(32)

近く行幸啓を仰いで国体競技の行われる

# 芦屋庭球場

芦屋川口近くに最近、新装成ったテニスコートがずらりと出現したのは壮観だ。ぬえ塚通りの南に、南北にスタンドを抱えたメインコートが二面と、つづく南の練習コート八面を両断しているのは、コテージ風のクラブハウスである。そしてこれらの景観が、極めて高い程度に、如何に幾何学的であるかを、僕は考えてみるのである。コートの全貌を展観するには、このハウスに遮ぎられているので、ヘリコプターか何かで上空から見下ろさない限り不可能ではあるが、それにしても、78呎と27呎と限られた白い直線、それに囲まれた規則正しい矩形の整列、蜿々とコートを包んでいる緑の金網、ハウスの屋根の棟の赤い水平線、緑旗はためく垂直のフラッグポールしかも最後にこれらすべてを決定的に統轄している平坦なコートの拡がり。これは全く直線と平面の交錯によって構成されている点で、しかもそれが周辺に密生する松樹の幹々の曲線を帯びた姿と対比されるとき、すぐれて幾何学的構図であると、諸君はお感じにならないだろうか。もとこの地は松浜公園の中にあって、年古りた松木立であった。常に南西の海風が飄々として梢を渡り一様に反対側に傾いている有様は、一つの自然美を呈して、なつかしまれたものである。この松林の一部が、惜しまれつつ伐り開かれてコートとなった今、これは又何という素晴しい近代風景に化したものだと驚かざるを得ない。昨年七月から、この九月まで一年有余に亘り、千四百余万円を投じて造られたこの庭球場はアンツーカー許りのコート十面をもち、日本一はおろか東洋一の称がある。それに一ベタほめする様でいささか気がひけるが一白亜赤屋根のエキゾチックのクラブハウスは脱衣室やバスルームは固より食堂、会議室まで完備していて極めて快適だ。ベランダに出て、青、白、黄色の縞のテントの下に憩うと、目に入るものは白くラインの引かれた代赭色のコートと元気なテニスメンの白い乱舞だ。若いしなやかな力のこもった白球が弾丸の様にビューととんでくる。これを負けじと打ち返えす。又とんでくる。自分にとんでくる白い点は若い力の塊りだということを、お互いが、無意識に感じている。それが彼等の血を沸き立たせ力力をよんで、見る目にも快よいプレーがつづけられている。このたび、ここで国体競技が開かれることになり、両陛下の晴れのお成りを仰ぐ日も程近い。この幸先よい行事から出発する芦屋庭球場が、本邦庭球界のメッカに、更に又真の意味での英国的紳士修練の道場として、成長していくのを、僕は心から祈っているのである。

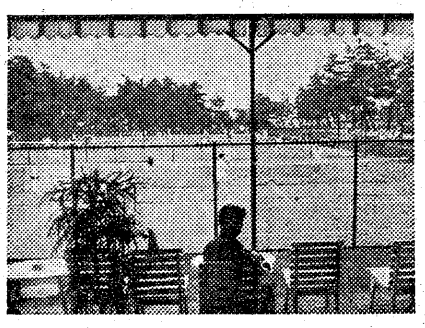

**若き日の力が化せる白球は朱きコートに弧を描き飛ぶ**

西田増蔵

# 10月の新着図書

○永田久光　出世○亀井勝一郎　西洋の智慧○市河三喜　英語学○河上徹太郎　孤独な芸術幻想○桧山義夫　魚○児玉幸多　日本史年表○石丸雄吉　雲の気象学○木村毅　明治天皇○福田恒存　人間・この劇的なもの○大田正樹　有機化学演習○湯浅明　植物学概論○成美清松　数理統計学要説○福井玉夫　一般生物学○阿藤貫　分析化学○安達忠次　ベクトル解析○沼野井春雄　動物学概論○石川清一　生物学概論○千葉善蹄　物理化学○吉田洋一　微分積分学○平山嵩　図学○駒井卓　遺伝学○稲本鷲吉　俳句を作る人に○石川達三　四十八歳の抵抗○火野葦平　ただいま零四○上田正昭　神話の世界○岩橋邦枝　逆光線○前川貞次郎　フランス革命史研究○ネルソン・アルグレン　黄金の腕○ポール・アルブレ　伝記スタンダール○小倉金之助　近代日本の数学○吉川幸次郎　雷峰塔○宮城道雄　水の変態○倉田三郎　バルカン素描○河手竜海　日本塩業史○アントニーナ・ヴァランタン　アインシュタインの悲劇○佐藤親雄　白い杖○石野経一郎　沖縄の民○A・ノヴィコフ　からだの科学○松田一原　水爆と人間　その他多数新着　火曜日以外毎日9時―17時無料公開　小槌町　市立図書館(電五九七八)

# 人口八万まで大丈夫

## 上水道拡張着工近し

本市の上水道施設は竣功後十八年を経過、近年人口増加と各種文化施設の普及発達により使用水量は年々増加を来し、既に現有施設能力の限界を越え給水の万全を期せられない現状にある。

これがため昨年拡張工事の計画をたて、総工費一億四百七十万円をもって実施するため、市議会の議決を得て、厚生建設両省に施行認可の申請中であったが、漸く本年九月十四日附で両省大臣の認可を受けた。今後は起債許可のあり次第着工できることとなったので拡張工事の概要を紹介する。

本拡張工事は昭和三十九年の本市の総人口を七九、〇〇〇人、給水普及率を九五%として予定給水人口七五、〇〇〇人に対し、一日一人当り最大給水量を三〇〇㍑として、一日総給水量二二、五〇〇立方米の給水を可能ならしめるため、一日一二、〇〇〇立方米の増強をはかるものである。

即ち阪神上水道組合より一日一二、〇〇〇立方米の浄水の供給をうけるため、本市岩園町地内高塚山に配水池(一池容量二、〇〇〇立方米)二池を築造して受水することとし、給水のため配水本管として、口径四五〇粍乃至二五〇粍のもの延長四、三九一米を布設して、既設配水本管と連絡し、市内に配水するものである。

このほか市内周辺部の配水管未布設地域には小口径配水管として口径二〇〇粍乃至七五粍のもの延長八、三五五米、消火栓七〇箇などを布設する計画である。

これによって本市年来の水不足を一挙に解消すると共に、市域周辺部に至るまで配水管を延長して市内はどこでも闇単な工事で給水できるようにして、給水の不便を解消し、又防火水利の面においても従来より一層効果を発揮することとなり、国際文化住宅都市の基礎を作る事業である。

# 第11回国民体育大会
# 秋季大会いよいよ開幕
## 芦屋市は庭球とピストル射撃

待望の国体秋季大会はいよいよ10月28日より本県において一せいに開幕され、天皇、皇后両陛下をお迎えして、神戸市王子陸上競技場に於て、開会式が挙行されます。

本市で行われることになっている庭球及びピストル射撃については、会場の施設は既に完成し、県庁国体事務局は、選手宿泊の多数来会者の受入れ、宿舎の整備その他に万全を期して全力をつくしています。

申すまでもなく、国体は、日本国民あげての一大行事であり、国民のスポーツの祭典であると共にスポーツ精神の昂揚を図り、それを通じて、国民の健康を増進し、その生活を明朗にすることを目的として、毎年一回開催されることになっているものであります。

10月28日…11月1日 於芦屋庭球場
ピストル射撃 10月29日 於兵庫県警察学校

## 両陛下行幸啓
## 秩父妃殿下ご来臨庭球

10月29日午前10時—11時10分
10月28日…11月1日 於芦屋庭球場
ピストル射撃 10月29日午前9時50分—10時10分
10月30日午前9時50分—10時10分

市民の皆さまには、この意義深い体育大会を迎えるに当り、全国一ご健闘を祈るとともに、ご勇ましく各府県から来集される選手各位のご声援をお願い申し上げます。

## テニス競技の見方

今回の庭球競技は、一般男子（第一部—四十四歳以下、第二部—四十五歳以上に分ける）一般女子、高校男子、高校女子、同女子ペア、一般男子、同女子、高校男子、高校女子、同女子試合各種別の二府県対抗は、単二、複一の三試合中、二試合に勝った府県の勝とする。

各試合とも勝敗式（トーナメント式）で一位（優勝）二位（決勝出場）三位（準決勝敗退府県で三位決勝を行い勝ったもの）の都道府県を決定する。

さてテニス試合の選び方を実例で説明すると、

一、シングルスの場合

A・B両氏のトス（ラケットを廻し裏表で勝敗をきめる）で勝ったほうはサーヴをとるか、レシーブをとるかをきめる。

第一のサーヴが相手方サーヴィコーートに入らなかった。……フォルト

第二のサーヴがネットに触れてコートに入った。……レット

この場合第二サーヴはもう二度やり直し、第二サーヴの場合も同じ。

打球の解いた後A の失点、0—15（ラヴ・フィフテイーン）

各ゲームのポイントは必ずサーヴィの方の点から数える。

A氏が再び第一点を失う、即ちB氏2点、0—30（ラヴ・サーティ）

次の3点をA氏が解げて得点した。40—30（フォティ・サーティ）

第6点目をB氏が得点した。即ち40—40（デュース）

次にA氏得点。アドヴァンテージA

次はB氏得点。再びデュース（デュース・アゲンといわない）

デュース以後は孰れか二方が2点を連続得点する迄は、何回もデュースがくり返される。

0点—ラヴ
1点—15（フィフテイーン）
2点—30（サーティ）
3点—40（フォーティ）

かゝるB氏がデュース後5点を連続得点した。……ゲーム・B

ゲーム・カウント ワン・トウ・ラヴ（又はナッシング）

ゲームのポイントはサーヴァーの方から呼んだが、カウントは勝っている方からよぶ。

第一セットをB氏が9—7でとった場合（ゲーム・アンド・セカンドセットB、スコア9—7）

これでセットオールとなり、ファイナルセット（第三セット）になる。この勝負が即ち勝である。

3セット・マッチでは2セットを先取した方が勝、5セットの場合では3セット先取者が勝ちである。

二、ダブルスの場合

予め定められた順序に従って4人が交互にサーヴィスする。この順序は途中変更できない。

ペットの第1ゲームをA氏がサーヴィスしたとすれば、A氏は第1セットの第3ゲームに再びサーヴィスをすることになる。

失点—次の場合はプレーヤーの失点となる

(1) 返球の際2回目のバウンドをする前に打球できないとき（ノー・ボレー・アップ）(2) ボールが相手コートに入らぬ場合、又は固定物（例審判台）に当った場合、但しライン上は入ったと同じ。

(3) 打球のときボールが2回以上ラケットに当ったとき。

(4) 自分の体や、ラケットがネットに触れたり、又相手コートに入ったとき。

(5) ボールがネットを越えて自分側コートに来る前に打ったとき

(6) ボールが自分の体や、着いているものに直接当ったとき。

(7) ラケットを投げ出して、ボールを打ったとき。

(8) ダブル・フォルトをしたとき。

以上はごく大きつぱなルールの説明であるが、尚一、二を付け加えると

第一に、試合は審判がプレーボールを宣したならば、セットの最後のポイントが決定するまで中断されることなく継続される。

第二に、相手方の打球を妨害した場合は審判は、その妨害が故意のものか、止むを得ないものであるかを判定し、故意の場合はペナルティを課し、止むを得ない場合はやり直しを命ずる。

**庭球競技入場券前売中**
各日券 一般80円・学生50円
小中学生30円
前売券のお求めは、消防署前の国体事務局へ。
【10月30日のみの一般券は発売しませんから30日一般入場者は通し券（5日分320円…2割引）をお求め下さい】

# 青春こぞれ血沸かせこの日
## 国民体育大会秋季大会
## 10月28日→11月1日

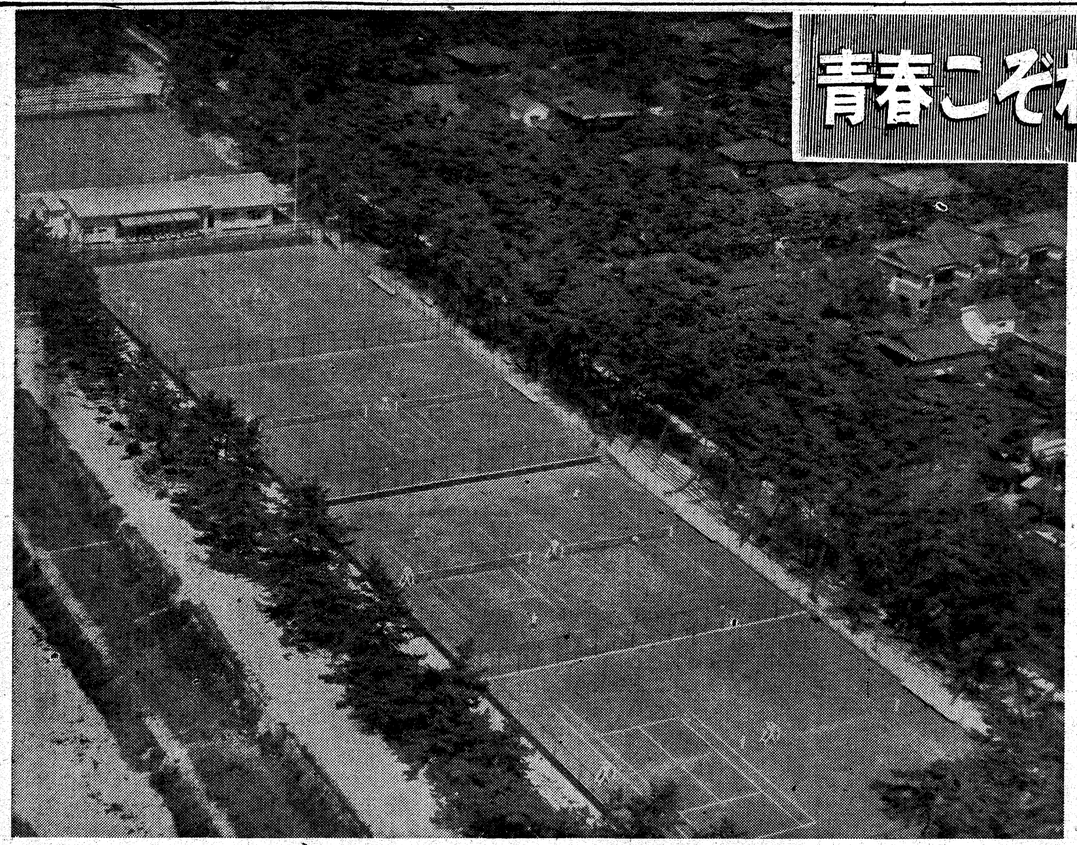
芦屋庭球場の全景（産業経済新聞社提供）

## 庭球場完成す
### 国体を前に落成式挙行

昨年7月以来三期にわたり建設を急いできた芦屋庭球場は、最後のテニスコートが9月末低いも新たに完成したので、去る10月5日華やかに落成式を挙げた。

式後、内藤市長と平野芦屋テニスクラブ会長、往年の学生選手清水兵庫県庭球協会長と三校教育長の両ベヤによる祝賀試合、元デ杯選手木村雅信氏等四選手の模範単復二試合があり、夜はスタンドの舞台設備を利用してスポーツ映画会が催された。

庭球場工事落成のあとをふりかえって見ると……

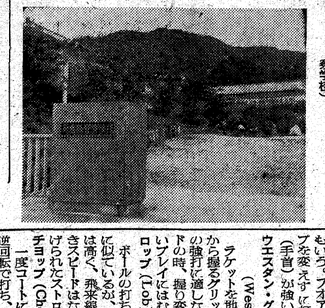

小さな庭球場であった松浜公園グランドのあとに、まず四面のコートができ上った北側にクラブハウスが聳えられ本年1月には周囲の風致に調和した、しゃれたパ建物が生れた。

コートの第二次工事は本年3月に始められ、既設のコートの南にさらに四面が7月完成した。

無後に残ったメインコートは6月末工、クラブハウスの北にスピード工事が進められ、観衆六百を収容するスタンドは9月末低百を収容するスタンドは9月末低に竣成し、かくて複既成の日程が高々迫られたのである。

この間、建設当局が一番頭を痛めたのは、敷地内に立派な施設であったが「覗ゆるに立派な施設」と心状況で、涙をのんで整地を行った結果、このように全案を結んだことは喜ばしい限りである。

工事は、テニスコートはアンツーカ両面会、クラブハウスは当局組の手によって施工された。

## 国体前夜祭

国体競技出場の選手、選手員を迎えて、花やかに国体前夜祭を開きます。一般市民の方のご来場も歓迎しますからふるってお越し下さい。（入場無料）

とき 10月27日午後7時より

会場 精道小学講堂

アトラクションとして、日本舞踊スポーツ映画等があります。

### お問合せは
### 国体事務局へ

国体に関するあらゆる用は、市役所すぐ南（警防署向い）の国体事務局電話芦屋二二二番へ。なお、庭球競技については、芦屋庭球場内に国体庭球競技本部一臨時電話六六一〇一が設けられています。

## テニス ぽけっと辞典
### 庭球（Tennis）

テニス、1人対1人（単）2人対2人（ダブルス）シングルス

相撲（角力）野球（単）ボクシング（拳闘）ネット（網）ボール（球）ラケット（打球板）ラリー（Rally）ファブ・ハンド（Fore hand）バック・ハンド（Back hand）ラケットをもつ手と反対側で行う打方。ウイニング・ショット（Winning shot）勝利を決定した球。マッチ・ポイント（Match point）マッチの勝負を決する最後の一点。

## 庭球競技組合せ

### 一般男子一部




### 一般男子二部（壮年）




### 高校女子




### 一般女子




### 高校男子




## 庭球競技日程一覧表

| 種目＼月日 | 10月28日 | 10月29日 | 10月30日 | 10月31日 | 11月1日 |
|---|---|---|---|---|---|
| 一般男子一部 | 14時40分 1回戦 芦屋庭球場 | 11時、13時 1回戦 芦屋庭球場 | 9時、12時 2回戦 芦屋庭球場 | 13時 準決勝 芦屋庭球場 | 9時 決勝（三位戦） 芦屋庭球場 |
| 一般女子 | 14時40分 1回戦 芦屋庭球場 | 13時、15時 1回戦 芦屋庭球場 | 9時、12時 2回戦 芦屋庭球場 | 13時 準決勝 芦屋庭球場 | 9時 決勝（三位戦） 芦屋庭球場 |
| 一般男子二部 | 14時40分 1回戦 芦屋庭球場 神銀コート（千葉—大阪） | 9時 1回戦 芦屋庭球場 | 12時 2回戦 芦屋庭球場 | 10時 準決勝 芦屋庭球場 | 9時 決勝（三位戦） 芦屋庭球場 |
| 高校男子 | 14時40分 1回戦 神銀 15時川西コート（勝岡—和歌山）（宮城—神奈川） | 9時、13時、15時 1回戦 芦屋庭球場 | 9時 2回戦 芦屋庭球場 | 13時 準決勝 芦屋庭球場 | 9時 決勝（三位戦） 芦屋庭球場 |
| 高校女子 | 14時40分 1回戦 川西コート | 13時 1回戦 芦屋庭球場 | 9時 2回戦 芦屋庭球場 | 10時 準決勝 芦屋庭球場 | 9時 決勝（三位戦） 芦屋庭球場 |

◎開始式 10月28日午後2時10分 於芦屋庭球場センターコート
第一日（10月28日）は各種目の一回戦複試合のみ行う。第二日（10月29日）は各種目の1回戦単試合のみ行う。第三日（10月30日）は2回戦一複試合を行う

## ピストル射撃競技の見方

ピストル射撃競技は、ちっと人が居る間所に、思う様に弾を命中させることのできる技を弱つものであり観的を傾注する。標的紙の大きさは、縦75糎であり、表紙は漸次拡大する同心円により中央黒点に迄1点より4点まで10点迄の点数を所定する。

採点法は、5発射ち終る毎に、指揮者の号令を待って、審員が各標的について、弾痕によって採点するのである。弾痕が点数区分境線にかゝしても触れた場合は、点数の多い方に数え、50点を満点とし「おとうち」時間内合計60点、80点を満点とする。

（写真は射撃競技の行われる県警察学校）

「おとうち」と大体同じ要領であるが、ちがうのは、1発毎に銃を手に変えることなく、銃を常に手に持ち操作し、標的が1分間毎に1発を射ち終ることである。

以上述べた射撃でも、時間内に射ち終らなかつた弾は無効であって、零点となる。但し銃及び弾薬に故障があって発射しなかった場合は、審判の決定により、残弾のみを所定の残時間中に射つことができる。

指揮者の号令を待って、審員が各標的について、弾痕によって採点するのである。弾痕が点数区分境線にかゝしても触れた場合は、点数の多い方に数え、50点を満点とし「おとうち」時間内合計60点、80点を満点とする。

先ず選手を射撃の後方一歩の線に整列せしめ、指揮者の号令によって射撃線につき、予め台上に配られた弾を五発込め、右用意、左用意の号令中に射撃姿勢をとり、「射撃開始」の号令で銃を出して構える。この号令後約3秒で、標的が回転して現われ、6分経つと標的が回転して倒れるので、この6分以内に5発をうつのである。

二、時間うち

「おとうち」と大体同じ要領であるが、ちがうのは、1発毎に銃を手に変えることなく、銃を常に手に持ち操作し、標的が1分間毎に現われているので、1分以内に、5発を射ち終ることである。

以上述べた射撃でも、時間内に射ち終らなかつた弾は無効であって、零点となる。但し銃及び弾薬に故障があって発射しなかった場合は、審判の決定により、残弾のみを所定の残時間中に射つことができる。

指揮者の号令を待って、審員が各標的について、弾痕によって採点するのである。弾痕が点数区分境線にかゝしても触れた場合は、点数の多い方に数え、50点を満点とし「おとうち」時間内合計60点、80点を満点とする。

## 国体秋季大会の種目と会場一覧表

| 会場地 | 種目 | 会場 |
|---|---|---|
| 神戸 | 開閉会式 | 王子陸上競技場 |
| | 陸上競技 | 〃 |
| | バスケットボール | 王子体育館、県立御影高校、神戸高校、市立葺合高校 |
| | 卓球 | 市立神戸商業高校 |
| | バドミントン | 神戸YMCA、市立生田中学 |
| | 弓道 | 王子弓道場 |
| | 柔道 | 県立兵庫高校、市立葺内小学 |
| | バレーボール（一般男子教員） | 王子バレーボールコート |
| | 軟式野球（一般軟式） | 市民運動場、須磨海浜野球場 |
| | ラグビー | 市民運動場、東遊園地 |
| | ボクシング | 東遊園地、湊川公園球技場 |
| | ホッケー | 市営テニスコート、川西コート、神戸銀行コート |
| 芦屋 | ピストル射撃 | 兵庫県警察学校 |
| 尼崎 | 相撲 | 市営相撲場 |
| | ウエイト・リフティング | 市立文化会館 |
| 西宮 | 蹴球 | 阪急西宮球技場、市民運動場 |
| | 体操 | 武庫川女子大 |
| | 高校野球（硬式） | 甲子園野球場 |
| 塚口 | 自転車 | 阪急宝塚ターフ特設リング |
| | バレーボール（一般女子、高校男子） | 阪神競馬場 |
| 宝塚 | 軟式野球（一般軟式） | 大和銀行厚生園 |
| | 軟式庭球 | 明石競輪場 |
| 明石 | 軟式野球（軟式） | 明石公園バレーボールコート |
| | 高校野球（軟式） | 明石公園野球場 |
| 洲本 | ハンドボール | 明石公園庭球場 |
| 加古川 | ソフトボール（一般） | 市営三熊球場 |
| 高砂 | レスリング | 日本毛織グラウンド、加古川東高校 |
| 西脇 | ソフトボール（高校女子） | 市営向島公園グラウンド |
| 姫路 | バレーボール（高校） | 手柄山バレーボールコート |
| | ソフトボール（高校） | 市立姫路高校、市民グラウンド |
| 竜野 | フェンシング | 竜野高校 |
| 赤穂 | 剣道、しない | 赤穂・高校 |

# 三部八課一室一所一院
# 市役所の機構かわる
## 市民サービスと執務の効率を図る

かねて内海市長が構想していた市役所の機構改革については、九月二十八日招集の定例市議会に、議案第七五号「芦屋市事務分掌条例の設定について」が提出され、総務委員会の審議を経て、十月二日、本会議に於て可決された。これに伴い別に芦屋市事務分掌規則が制定せられて、各部、課、係等の細部にわたり、各長の職責、分掌事務等を明定した。この結果市役所の機構は、三部、八課、一室、一所、一院となったが改正の基本目的は、機構の簡素化、合理化によって、課の一部合併を行い、大課主義をとって人員配置の効率向上や、市民の皆様の便益を図ること等である。就中、市民各位の日常生活に最も関係の深い戸籍、住民登録、配給、広報、市営住宅関係業務等を一本にまとめた市民課や、土木、建築両課を合した施設課の新設、霊園建設事務所の都市計画課への吸取等が著しい改正点である。

新分課の市役所内部組織は次の通り（カッコ内は夫々部課係長）

**秘書課**（尼子定夫）
人事係（井伊治郎）
秘書係（増谷茂男）
文書係（柴谷一郎）

**出納室**（樽井繁蔵―次長 梶野秀一）

**総務部**（林利市）

**庶務課**（原田正二郎）
庶務係（岩井朗）
財務係（山崎三郎）
事業係（課長の事務取扱）

**税務課**（興地正美）
主税係（古藪季造）
固定資産税係（広野威）
市民税係（松本光臣）
徴収係（岡本寛吾）

**民生部**（魚谷正弘―部付、中村精一）

**市民課**（山村康八）
商工産業係（石塡鋭彦）
戸籍係（上月義夫）
登録配給係（西村正雄）
住宅係（虎松重治）
広報統計係（西田増蔵）

**衛生課**（田村三次）
保健係（小倉公平）
第一清掃係（後藤卓司）
第二清掃係（第一と兼務）

**建設部**（須田安勝―部付堀義春）

**都市計画課**（喜多一夫）
管理係（佐藤良則）
計画係（浜名正雄）
補償係（野田進）
整地係（課長の事務取扱）
工事係（坂田敬春）
霊園係（八木一郎）

**施設課**（木村正男）
庶務係（橋本数一）
土木係（庶務係長の兼務）
建築係（南沢大六）
失業対策係（課長の事務取扱）

**水道課**（木村信忠）
庶務係（西田治郎）
業務係（平山新吉）
給水係（渡部寿）
施設係（近藤繁）

**福祉事務所**（魚谷正弘）
厚生係（波多野勇治）
保護係（村瀬統一）

**市立芦屋病院**
（事務長―城一男、次長―深山十史範）

第二清掃係は、し尿処理関係事務を取扱い、その他の清掃業務一般は第一係の所管、保護係は福祉三法による現業に関することを取扱い、その他の一般厚生関係は厚生係で処理する。

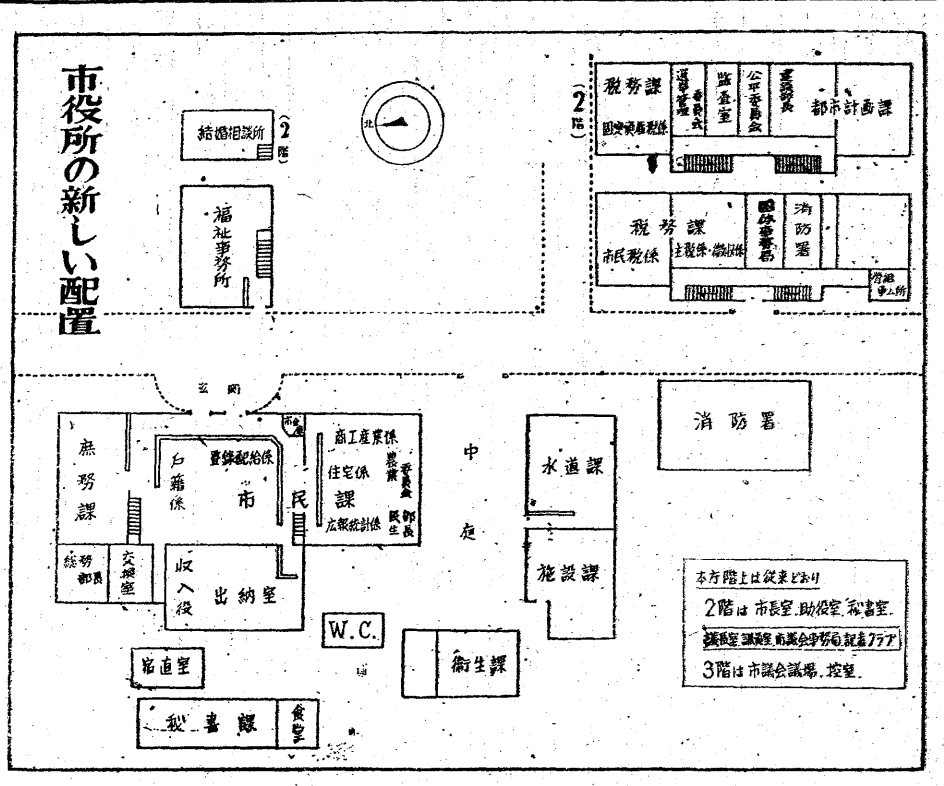


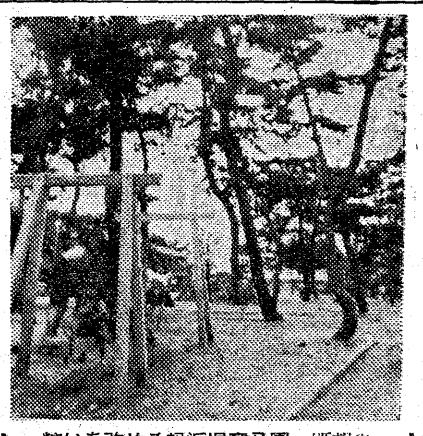
粧いを改める松浜児童公園…既報のとおり9月中旬着工、遊歩道とタマイブキなど500本の植樹はすでに終り、いま芝生張りを行っている。国体までに完成の予定。

# 下水道工事始まる
## 11月から浜手地区で

三億八千七百万円の巨費を投じ十カ年計画で市内全域の下水道網を完成しようとする下水道計画工事は昨年建設、厚生両省の認可を受けて以来、着々その準備を進めていたが、このほど31年度分の国庫補助金百万円が得られることとなったので、いよいよ11月早々から特別失対事業で着工する。

工事の個所は浜手の伊勢、竹園呉川、打出浜各町にわたり、延一万余の下水管（径25―40㌢）を埋設するが、この工事は来春二月上旬完成する予定。これによって低地帯の水はけは一段と良くなる。

**返還金早くお受取を**　学校施設組合では一千円券と五千円券の全部と、一万円当せん券についての出資金を返還中です。置かれても利子はつきませんから、証券と通知書持参、取扱銀行で早くお受取り下さい。

### 市営住宅32戸着工

昭和31年度建設の市営住宅の基礎工事が先日から始まっています。場所は大東町の29年度テラス住宅の北側で、4階建鉄筋住宅一棟32戸が来春3月末お目みえします。一戸の坪数は九坪弱、間取りは6畳和室、6畳板間のほか炊事場、水洗便所と一坪半のテラスがついています。

# お米の配給量と
## 価格が10月から変更

10月1日からお米の配給方法が変りました。

▽配給量は老若を問わず一律に一人一日三六五㌘（二・五五合）

▽一カ月の基本配給量は
内地米　8日分
準内地米　3日分
外米一人一カ月に5㌔まで

▽希望配給は一カ月に10日分まで

▽配給米のつき加減は七分づきと、白米の二本立てとなり、白米の配給を受けるときは従来のように配給量がべることはないが値段が七分づきより一㌔につき二円五十銭高くなります。

▽配給価格（七分づき一㌔につき）
内地米　七十六円五十銭
準内地米　七十五円
外米　六十五円
希望配給　八十四円五十銭

### 米屋の登録替え

配給の米屋さんを替える登録変更を、11月14、15、16日の三日間、市民課登録配給係で受付けます。米屋を替えようとする人は、通帳に今迄の米屋で承印を受けて来て下さい。用紙は係に備えております。

なお登録変更は今までの米屋との間に貸借関係のある場合は出来ません。

### 郵便記念スタンプ

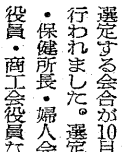


10月28日―11月1日の国体開催期間中、庭球場外郵便局臨時出張所で、毎日9時から5時までの間希望の向にカットのような記念スタンプをおします。なおこのスタンプは同出張所ポストに投函の手紙、はがきの消印にも使います。

### 動運全安交通季秋

全国に百七十万台、芦屋市だけでも七百三十台という自動車のはんらんとともなって、交通事故もうなぎのぼりに増加し昨年の平均によると、全国で一日に事故が二百五十七件発生し、死者が十七人、ケガ人は二百十一人も出るという恐ろしさです。

芦屋市でも、昨年に上廻る勢いで事故が起きており、9月末までに69件、死亡1、負傷67という数字が出ています。

そこでこの交通地獄を打開しようと、秋の交通安全運動が10月16日から25日まで、国民運動として全国一斉に行われています。市民のみなさん、いつもながら次のことがらはぜひお守り下さい。

○対面通行の励行。
○正しい横断の励行。
○幼児や学童の通行を保護すること。
○安全運転の励行。
○自動車の始業点検の励行。
○踏切や交さ点での安全確認と一時停止の励行。
○自転車の左端一列行進の励行。
○道路に邪魔物を置かぬこと。

### おしらせ

**移民**　募集中（ブラジル行養蚕経験者。南米行農商工業実習生。米国で養成、中南米行農業労務者）詳細は市民課商工産業係へ

**紛失**　公告―学校施設組合出資証券―昭和31年6月9日発行記番号C第三九〇〇号壱万円券は紛失届出あり、自後無効とす。

**成人**　学校第3期公民館で開講中英、邦文タイプ・速記・珠算・ペン習字・書道・美術・機械編レース編・手芸の九教室。受講問合せは公民館（電5236）へ

**学校施設組合事務所移轉**　本組合の事務は今まで市教委事務局内で執っていましたが、都合により10月20日から当分の間市役所総務部庶務課（電二一二一）で取扱いますから、出資者の各位はご承知下さい。

**おみやげ品を選定**　国体が本市でも開かれ他府県から多数の人が来芦されるのを機会に、市・観光協会・商工会推奨のおみやげ品を選定する会合が10月1日市役所で行われました。選定委員は市助役・保健所長・婦人会長・観光協会役員・商工会役員などで、慎重審査の結果、次の五銘菓が"あしやの推奨みやげ品"として選ばれました。

・業平（なりひら）
・芦屋十景せんべい
・芦屋好み
・芦屋の里
・細雪（ささめゆき）

# 芦屋文化の花一せいに開く
## ＝第五回文化祭＝

| 催名 | 日時 | 会場 | 主催者 |
|---|---|---|---|
| 芦屋各流合同名取舞踊会 | 11月3日 正午―后5 | 精小講堂 | 芦屋邦舞協会公民館 |
| 芦屋スカウト大会 | 〃 前10―后4 | 精小校庭 | 芦屋スカウト育成会 |
| 弦楽とコーラスの夕 | 〃 后5・30―9 | 精小講堂 | 芦屋音楽協会 |
| 中国書蹟展 | 3―4日 前10―后4 | 黒川古文化研究所 | 黒川古文化研究所 |
| 芦屋女子高校文化祭 | 〃 前9―后4 | 芦屋女子高校 | 芦屋女子高校 |
| 良書展示会 | 3―5日 前9―后4 | 図書館 | 芦屋図書館 |
| 読画展示会（日本画） | 〃 前9―后4 | 図書館 | 芦屋読書人クラブ |
| 草の葉陶芸会 | 〃 前9―后8 | 公民館 | 草の葉短歌社 |
| 書道展示会 | 〃 前9―后8 | 公民館 | 成人学校書道教室 |
| 保健衛生展 | 〃 前9―后4 | 保健所新館二階 | 兵庫県芦屋保健所 |
| ユネスコ展示会 | 3―11日 前9―后8 | 公民館 | 芦屋ユネスコ学生クラブ |
| 吹奏楽 | 4日 前10―正午 | 宮小講堂校庭 | 兵庫県警察学校 兵庫県警察本部 |
| 青園会書道展 | 〃 前10―后5 | 芦屋公会堂 | 大久保静子 |
| 芦屋市民短歌大会 | 〃 后1―后5 | 山手幼稚園 | 芦屋短歌会 公民館 |
| 人形劇 | 〃 后2―后5 | 岩小講堂 | 人形劇プッテ |
| 秋の茶華道大会 | 4―5日 前10―后5 | 精小講堂 | 芦屋市茶華道協会 公民館 |
| 手工芸展示会 | 〃 〃 | 〃 | 芦屋手工芸協会 |
| 講演会 | 6日 后1―后4 | 公民館 | 県教委学校指導主事芝田匡治 |
| 優秀映画会 | 6日 后7―后9 | 精小講堂 | 公民館 |
| 芦屋市職員互助会展 | 6―8日 前9―后5 | 市役所三階 | 芦屋市職員互助会 |
| 絵画作品展 | 〃 前9―后8 | 公民館 | 成人学校美術教室 |
| 講演会 | 7日 后2―后4 | 宮小講堂 | 公民館打出分館 |
| 芦美小品と余技展 | 7―9日 前9―后8 | 精小講堂 | 芦屋市美術協会 |
| 優秀映画会 | 8日 后7―后9 | 宮小講堂 | 芦屋ユネスコ学生クラブ |
| 人形劇と幻灯の会 | 9日 后6―后8・30 | 精中講堂 | 公民館打出分館 |
| 子供のための映画会 | 〃 后4―后6 | 公民館 | 芦屋ユネスコ学生クラブ |
| 局内参観デー | 9―10日 前9―后4 | 芦屋電報電話局 | 芦屋電報電話局 |
| 書道展 | 9―11日 前9―后8 | 公民館 | 楽折会 |
| 編物手芸展示会 | 〃 〃 | 〃 | 成人学校編物教室 |
| 子供オペラ発表会 | 10日 后2―后5 | 精小講堂 | パピヨンクラブ 辻井琴子 |
| 子供バレーの会 | 〃 后5・30―后7 | 〃 | 斎藤静枝 |
| 優秀映画会 | 〃 后1・30后4・30の二回 | 精中講堂 | 公民館打出分館 |
| 楽焼会 | 11日 前10―后5 | 打出焼窯元 | 打出焼窯元 |
| バレーと音楽の会 | 〃 〃 | 精小講堂 | 光陽文化学園 |
| 素謡大会 | 〃 〃 | 山手幼稚園 | 芦屋能楽同好会 |
| ピアノ演奏会 | 〃 后1―后4 | 仏教会館 | 永井静子 |
| フォークダンスの集い | 〃 后2―后4・30 | 山小校庭 | 芦屋フォークダンス同好会 |
| 子供祭 | 〃 后1―后5 | 宮小講堂 | あすなろ友の会 |