

災害に備えて

「備えあれば憂いなし」私たちはさまざまな災害と隣合わせの生活を送っているといえます。例えば、地震、火災、風水害、交通事故等、数え上げたらきりがなくらいです。では、これらの災害に遭ったらどうすればよいのでしょうか。「天災だから」「不慮の事故だから」などとあきらめてしまっているのでしょうか。

私たちは過去にさまざまな災害に遭い、その対処方法を知識として蓄積してきました。その財産を受け継ぎ活かすことによって、災害の被害を最小限に食い止めることができます。また、新たな防災方法を編み出し次世代に引き継ぐことも私たちの使命といえます。

古いたとえですが「敵を知り、己を知れば百戦危うからず」といわれています。災害に関する知識を持つことは、災害の被害を少なくする基本となります。この臨時号において、自然災害への対策を少しでも知っていただければ幸いです。

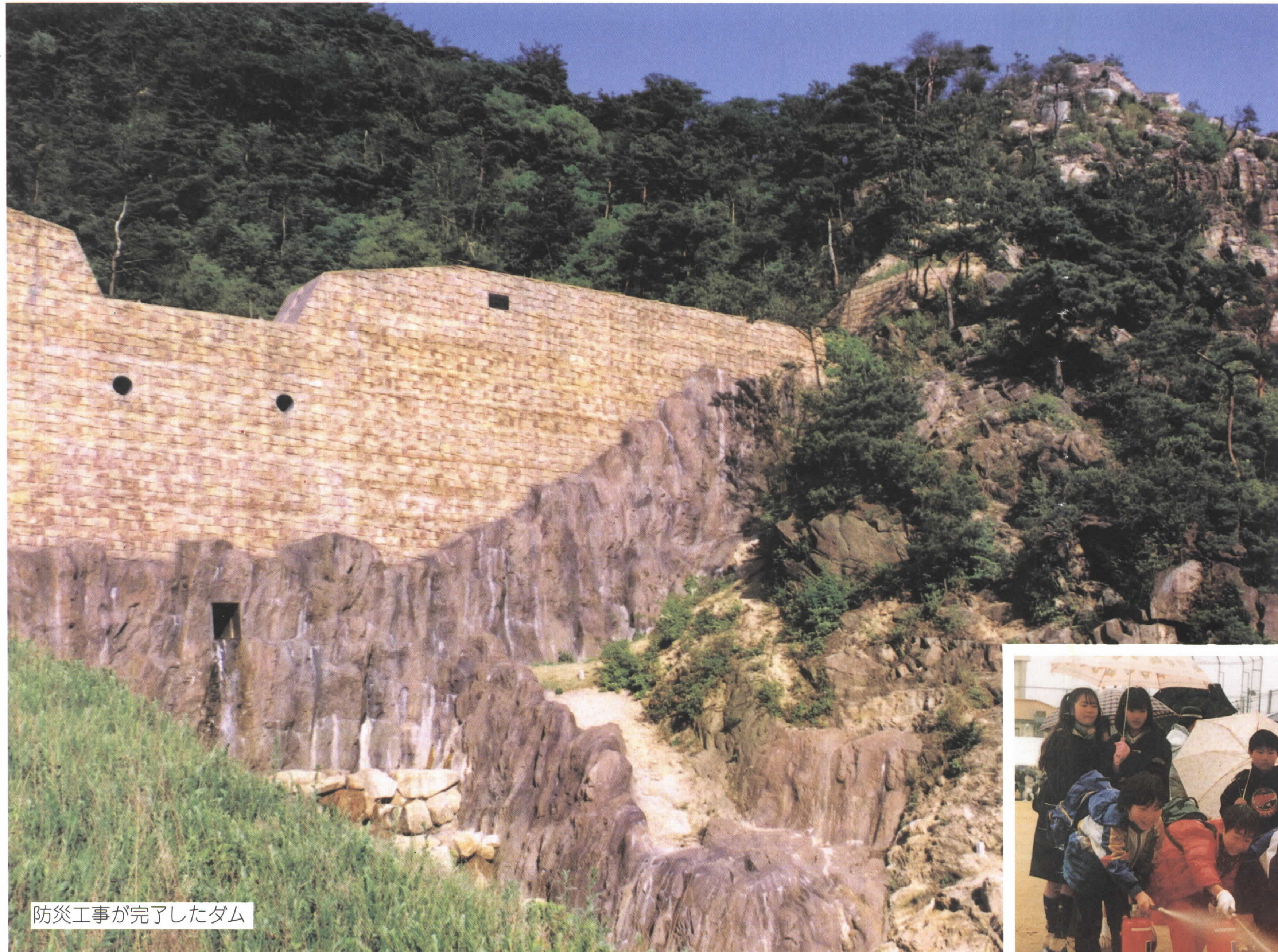

防災工事が完了したダム



消火訓練

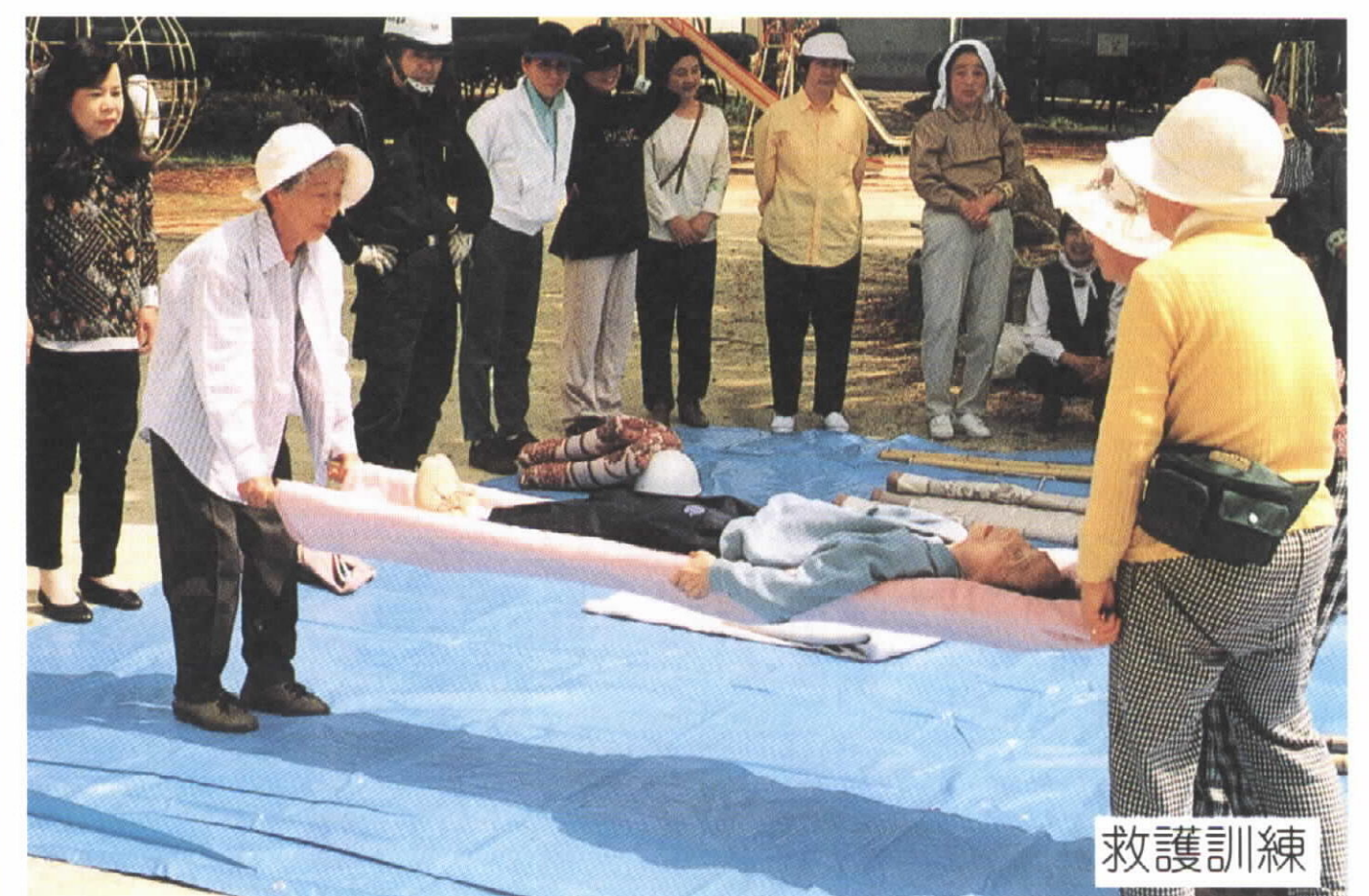

救護訓練

263-9

災害に備える

梅雨の時期や、台風の時期をむかえるにあたり、梅雨や台風の大雨が思いもかけない災害をもたらすことがあります。市は、大雨・長雨時には、消防本部や建設部、現地パトロール班等がパトロールを実施するなど警戒体制を強化し、災害のおそれがあるときは、避難勧告や指示を出しますので、情報には十分注意してください。また、次のような時は、危険信号ですので十分注意し、早めに自主的に避難してください。

こんなときは注意！！



土砂災害対策

- ◎家の周囲のがけに水がしみ込まないよう、ビニールシートなどで覆う。
- ◎石垣などのひび割れは、修理補強する。
- ◎崩れそうな場所は、板さくや土のう積みなどをやる。
- ◎雨でゆるんだ土地をゆさぶるような大木は切るか枝を切っておく。

風水害対策

- ◎ベランダに置いてある物干しざお、植木鉢など風に飛ばされやすい物は、屋内に入れるか、ロープで固定する。
- ◎屋根がわら、スレートのゆるんだところは、補修する。
- ◎下水、とい、側溝などは、たまった土や木の葉を取り除き、水の流れをよくする。
- ◎テレビアンテナは、針金で固定する。
- ◎電線がたるんでいたり、木の枝が触れていないかを注意。
- ◎納屋や物置小屋に保管している、ガソリン、灯油などの、流出の危険はないか。
- ◎床上浸水に備え、家財道具を二階等に移動する。



雨量に注意

雨が降っているとき、雨量に注意しましょう。テレビ、ラジオの気象情報を活用しましょう。また、開口部と底面が同じ大きさの容器を雨の降り始めから外に置いておけば、たまった雨水の深さが降雨量の目安になります。一時間に二〇ミリ以上、連続して一〇〇ミリ以上の大雨の場合は特に警戒が必要です。危険を感じたら早めに避難しましょう。



自主避難の目安雨量

- ①連続雨量が100mmを越え、かつ時間雨量が30mmを越えたとき。
- ②連続雨量が150mmを越え、かつ時間雨量が20mmを越えたとき。
- ③連続雨量が200mmを越え、かつ時間雨量が10mmを越えたとき。

時間雨量の目安	降雨の状況
8~15mm未満(やや強い雨)	雨の降る音が聞こえる
15~20mm未満(強い雨)	地面一面に水たまりができる 雨の音で話がよく聞き取れない 寝ている人の半数くらいが気づく
20~30mm未満(激しい雨)	どしゃ降りになり傘をさしても濡れる
30~50mm未満(非常に激しい雨)	バケツをひっくり返したように降る
50mm以上(猛烈な雨)	滝のように降る

地震対策

- ◎ガス機器の周りには、燃えやすい物を置かない。特に、棚などから燃えやすい物が落ちないようにする。
- ◎二階以上にピアノや大量の書籍などの重量物を置かない。
- ◎タンス・本棚などは、ワイヤーやL字金具などで固定して倒れないようにする。
- ◎寝室には、落下物等の危険がない、安全なところを選ぶ。
- ◎塀、庭木などが倒れやすくなっているか点検して、必要があれば支柱、そえ木等で補修、補強する。



土砂災害防止月間パネル展

□期間 六月二日 ~ 六月十四日

□会場 市民センター 二階・空中通路展示スペース

□内容 土砂災害や六甲山系の災害に関する展示

主催 芦屋市 建設省近畿地方建設局六甲砂防工事事務所

土砂災害に備えるためのチェックリスト

- 1 自分の家の近辺に斜面地等の危険箇所がありますか? CHECK!
 - 2 避難所を確認し、あらかじめ避難経路、避難時間を把握していますか? CHECK!
- 私たちの避難所は TEL _____
- 3 非常時の持ち出し品は準備していますか? CHECK!
 - 4 災害等の異常時の連絡先を把握していますか? CHECK!
- 消防署 TEL 32-2345 市役所 TEL 31-2121
警察署 TEL 23-0110 建設部 下水道課 TEL 38-2067
- 5 近所にお年寄りや身体の不自由な方がおられますか? (万一の場合は、お互いに協力しあって避難しましょう) CHECK!

避難所の所在地及び土石災害の危険箇所図



いざという時にあわてないために
 災害が発生した時あわてないためにも、事前に自分の家が危険地域に該当しているかどうかを、この危険箇所図を参考にし、よく確認しておいて下さい。
 また、山沿いについてのさらに詳しい危険箇所図を、お近くの市公共施設に備え付けますので、あわせて確認して下さい。
 なお、電話での確認は、ご遠慮下さい。

※土石流感知装置（ワイヤーセンサー）と雨量警報表示盤による避難

○土石流感知装置（ワイヤーセンサー）
 特に危険な渓流7か所にセンサーを設置しています。土石流が発生すると、センサーが稼働して下流の市街地付近に設けられたサイレンで危険を知らせますので、直ちに安全な場所へ避難してください。

○雨量警報表示盤
 三条北公園、和風園に設置されています。表示盤には時間雨量と総雨量がデジタル表示され、大雨洪水警報レベルに達すると赤色回転灯が点灯する装置になっています。

凡 例	
土石流危険渓流	
がけ崩れ危険箇所	
山地災害危険箇所	
避難所	
土石流サイレン	
雨量警報表示盤	
防災倉庫	
飲料・消火兼用貯水槽	

本図は昭和63年4月製図、平成10年3月一部修正したものである。

新しい津波予報

平成11年4月から、気象庁より

「新しい津波予報」が実施されています。

日本の沿岸は、66の津波予報区に、津波の高さを具体的数値で予報されます。

兵庫県の予報区は次のとおりです。

兵庫県北部……日本海沿岸に限る。

兵庫県瀬戸内海沿岸…日本海沿岸、洲本市及び三原郡を除く。

淡路島南部……洲本市及び三原郡に限る。

津波予報の種類、解説及び発表される津波の高さ

予報の種類	解説	発表される津波の高さ
津波警報	高い所で3m以上の津波が予想されますので、厳重に警戒してください。	10m以上、8m、6m、4m、3m
津波注意報	高い所で2m程度の津波が予想されますので、警戒してください。	2m、1m
津波注意報	高い所で0.5m程度の津波が予想されますので、注意してください。	0.5m

- 津波による災害の恐れがない場合には、「津波の心配はない」旨又は「若干の海面変動があるかも知れないが被害の心配はない」旨について、地震及び津波に関する情報に含めて発表されます。
- 津波による災害の恐れがなくなったと認められる場合には、「津波警報解除」又は「津波注意報解除」として速やかに通知されます。
- 発表される津波の高さはメートル単位とし、「0.5m」から「10m以上」までの8段階によって発表されます。



地域の備え

自主防災組織をつくりましょう

自分の身を守ったら、次は一人一人が救助する側、消火する側に回らなくてはなりません。

「自分達のまちは、自分達で守る」という気持ちを多くのかたが持っていれば、地域で協力して災害に立ち向かう事ができます。

その役割の重要性を十分ご理解いただき、自主防災組織を確立し「災害に強いまち」をつくりましょう。

問い合わせ、相談は防災対策課へ。

自主防災組織の編成と役割(例)

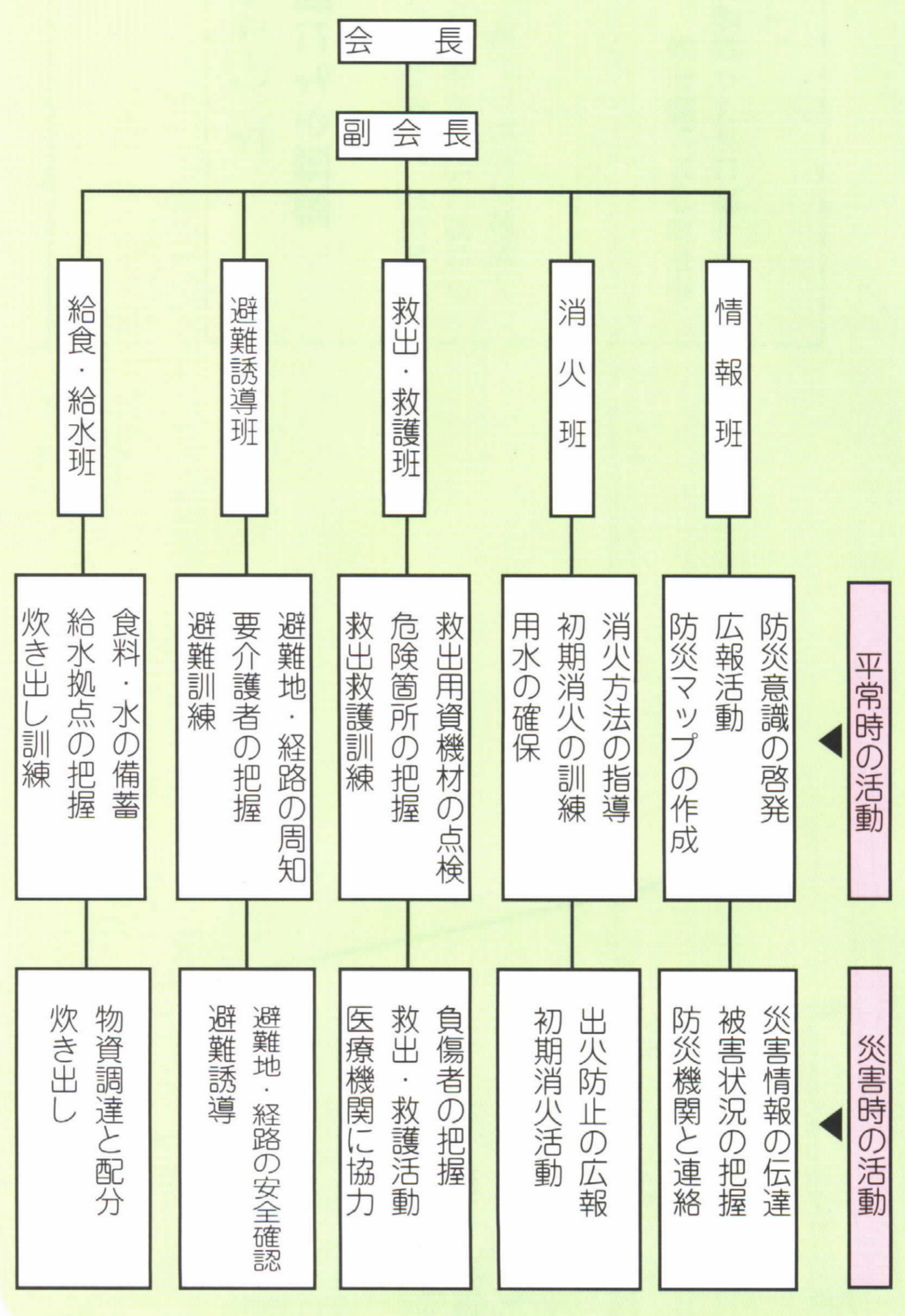

持ち出し品の準備

日頃の準備と点検を

災害時に避難することになった場合、準備の時間はありません。普段のうちに非常持ち出し品の準備をし、日頃の点検を心がけましょう。



非常持ち出し品



この他、赤ちゃんのいる家庭では、ミルク、ほ乳ビン、離乳食、おむつ、着替えなども忘れずに。

食料・飲料水

次のような物を最低三日分は用意しておきましょう。

- 主食…米、乾パン、インスタント食品など
- 副食…漬物、梅干し、佃煮、缶詰など
- 調味料…みそ、しょうゆ、塩など
- 飲料水…一人につき一日三リットル

救急医薬品

- 包帯、ばんそうこう、滅菌ガーゼ、三角巾、体温計、はさみ、ピンセット、傷薬、目薬、解熱剤、風邪薬、常備薬など



※浴槽には、水をためておきましょう。多目的に使えます。

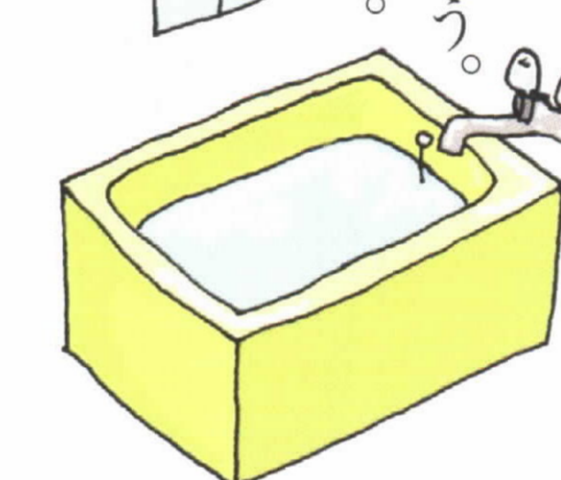

避難所一覧表

名称	所在地	電話番号
奥池集会所	奥池南町 34-4	32-0763
県立芦屋ユースホテル	奥池南町 40-30	38-0109
山手小学校(仮設校舎)	三条町 39-20	32-1113
山手中学校(南校舎のみ)	三条町 39-10	32-1122
西山幼稚園	西山町 22-15	32-5457
前田集会所	前田町 9-11	23-3899
山手小学校(工事中・体育館のみ)	山手町 8-3	—
市立芦屋高等学校(体育館のみ)	劔谷 9	32-1131
大原集会所	大原町 20-2	38-7782
市民センター	業平町 8-24	31-4995
上宮川文化センター	上宮川町 10-5	22-9229
朝日ヶ丘小学校	朝日ヶ丘町 10-10	32-1115
朝日ヶ丘集会所	朝日ヶ丘町 30-9	23-4896
岩園小学校	岩園町 23-41	32-1114
岩園保育所	岩園町 2-18	31-0335
芦屋大学附属中・高等学校	六麓荘町 16-18	31-0666
翠ヶ丘集会所	翠ヶ丘町 9-15	22-2475
精道小学校	精道町 8-25	32-1111
市立体育館	川西町 15-3	31-8228
茶屋集会所	茶屋之町 8-20	32-1232
竹園集会所	竹園町 5-6	22-2484
伊勢幼稚園	伊勢町 13-14	31-8313
宮川小学校	浜町 1-9	32-1112
県立芦屋高等学校	宮川町 6-3	32-2325
小槌幼稚園	打出小槌町 15-7	22-4885
国立海技大学	西蔵町 12-24	38-6202
打出浜小学校	新浜町 8-2	23-4581
精道中学校	南宮町 9-7	32-1121
春日集会所	春日町 13-17	32-5377
浜風小学校	浜風町 1-1	23-4591
浜風幼稚園	浜風町 1-2	31-1505
浜風集会所	浜風町 3-2	38-0960
新浜保育所	新浜町 1-1	32-0410
潮見小学校	潮見町 1-2	34-0721
潮見中学校	潮見町 20-1	34-1601
潮見集会所	潮見町 7-1	32-4359

◎土石流発生のおそれがある時は

●三条地区は市民センター、西山幼稚園へ避難

●山手地区は市民センターへ避難

避難場所・経路の確認

本紙に掲載の「避難所一覧」、『土砂災害に備えるためのチェックリスト』等も参考にしてください。



避難所はどこか
知っていますか

避難所は、避難場所・経路の把握が、スムーズな避難の鍵となります。自分が避難する場所や経路とともに、万一家族がばらばらになった場合の集合場所、さらに安否を知らせる方法なども、日頃から話し合っておきましょう。

避難時の注意

あわてずさわがず

スムーズな避難を

災害がおこったとき、被害を最小限に食い止める、あなたと家族の皆さんの安全を守るためには、冷静な避難が何よりも大切です。次の点に気をつけて、落ち着いて素早く行動しましょう。

火元の始末

ガス栓、器具栓を閉める

ブレーカーを切る

水のしみ込みによるコンセントからの出火を防止

ヘルメットなどで頭を守る

行動しやすい服装で

歩きやすいくつをはく

安否情報を知らせる

玄関にはり紙をするなど、前もって決めておいた方法で、安否を伝える

正確な情報に従う

デマやうわさに惑わされずに、テレビ、ラジオ、広報車などの情報に従う

避難は徒歩で

