

広報

あしや

1997年(平成9年)2月1日号

No.717

毎月1日・15日発行

芦屋市の人口と面積

<平成9年1月1日人口>

■住民基本台帳+外国人登録

| | | | |
|------|--------|-----|--------|
| 人口総数 | 81,055 | 世帯数 | 32,868 |
| 男 | 37,916 | 女 | 43,139 |

■推計人口(国勢調査に基づく数値)

| | | | |
|------|--------|-----|--------|
| 人口総数 | 74,837 | 世帯数 | 29,254 |
| 男 | 34,818 | 女 | 40,019 |

<面積> 17.31km²



監修/大森一樹(映画監督) 撮影/山口宏(写真家) 題字-再生の芽-北村春江(芦屋市長)



オープンしました!

あしや喜楽苑

工事が完了した喜楽苑の前で。市川禮子苑長(手前中央)とスタッフの皆さん

(下段に関連記事)



福井県三国町・美浜町へ職員を派遣

ロシア船籍タンカーからの重油流出事故は、日本海沿岸に深刻な被害をもたらしています。

本市では、震災時に全国各地からいただいたご支援に報いるために、少しでも協力できればと、

1月14日、第1陣がバケツやひしゃく、手袋や長靴などの救援物資をトラックに積んで、福井県三国町へ到着。続いて16日には第2陣の職員5人が2泊3日の日程で現地に入り、重油の回収作業に従事しました。

また1月25日には要請のあった福井県美浜町へ、第3陣として職員7人を派遣しました。作業に従事した職員は「雪や強風のため、寒さがとても厳しい。足場の悪いところで油を1つずつすくいあげる作業であり、海が荒れる日は中止せざるを得ないので、なかなかかどらない」と現地の状況と話しています。

市では、これからも被害を受けた地域に対し、できる限りの支援を続けたいと考えています。

問い合わせ 防災対策課 ☎38-2093



福井県美浜町での重油回収作業

お問い合わせ
高年福祉課
☎38-2044
あしや喜楽苑
潮見町三十一
☎34-9287



1月14日、開所に先だって竣工式が行われた



地域交流のスペース(喫茶ルーム)

今回の開所にあたっては、多くのボランティアや地域の皆さまから協力をいただきました。この交流を大切に、入居者が地域社会の一員としていきいきと暮らせるよう、施設の一階部分に地域交流スペースを設けました。入居者だけでなく、誰もが憩いと団らんのかたまりとして利用できるようなっています。ぜひお気軽にお越しください。

「あしや喜楽苑」は、「あしや聖徳園」に続く市内で二番目の特別養護老人ホームとして、平成七年四月に開所を迎える予定でした。ところが開所を目前にして、あの大震災により建物が傾斜。ほぼ一年にわたるジャックアップなどの大規模修復工事を経て、ようやくこの一月二十日、念願のオープンにこぎつけました。

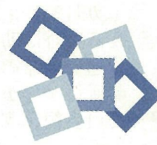

住み慣れた地域で
安心して暮らせるように

◆ 保険年金課からのお知らせ ◆

問い合わせ 保険年金課係 ☎2036

給与所得者等の配偶者のかたへ

① 国民年金への届け出はお済みでしょうか？

給与所得者の配偶者(第三号被保険者)は自分で国民年金の保険料を納める必要はありませんが、第三号被保険者としての届け出が必要で、過去に届け出をしていなかったため、保険料納付済期間に算入されない期間がある人は、平成9年3月までの間に届け出をすれば、昭和六十一年四月以降の未届けの期間は、保険料納付済期間に算入されます。給与所得者が転・退職の都度、届け出が必要で、忘れずに届け出をしてください。届け出がないと、将来年金の額が少なくなったり受けられない場合があります。

② 国民年金保険料は？

給与所得者等の配偶者の保険料は、

③ 給与所得者等の配偶者とは？
給与所得者が厚生年金や共済組合に加入していて、その給与所得者の扶養者になっている配偶者のことをいいます。

児童手当を支給します

児童手当は、三歳未満の児童を養育しているかたに支給されます。届け出がまだのかたは、申請にお越しください。(所得制限があります)
児童手当は、年に三回(六月・十月・二月)支給しています。今月は十月から一月分までを二月十四日(金)に指定の口座に振り込みますのでご確認ください。

◆ 冬の公民館講座受講生募集 ◆

問い合わせ 公民館 業平町8-24 ☎35-0700

受講料 500円(全回通し)
託児 無料。2歳児以上。はがきに託児希望と記入(「税金問題」の講座は託児がありません)
申し込み 往復はがきに①講座名②住所③氏名④電話番号⑤年齢⑥性別を記入のうえ2月8日(土)までに公民館へ(応募者多数のときは抽選)

■ 市民から見た日本の税金問題 ■

午後7時～8時30分 市民センター講義室 定員60人

| 月日(曜) | 内容 | 講師 |
|----------|-----------------------|------------------|
| 2月14日(金) | 専業主婦は税制上優遇されているか | 立命館大学教授 三木義一氏 |
| 2月21日(金) | サラリーマンは本当に損か | |
| 2月28日(金) | 相続税・固定資産税はなぜ払うのか | |
| 3月7日(金) | 税金の使い道をどうしたらチェックできるのか | |

■ 文学講座「宮沢賢治を読む」 ■

午前10時～11時30分 市民センター音楽室他 定員60人

| 月日(曜) | 内容 | 講師 |
|----------|--------------------|------------------------|
| 2月21日(金) | 宮沢賢治と音楽 | ピアノ 右近恭子氏 チェロ 日野俊介氏 |
| 2月28日(金) | 朗読で楽しむ宮沢賢治「銀河鉄道の夜」 | 朗読グループ RST |
| 3月7日(金) | 猫「注文の多い料理店」 | 大阪府立大学 助教授 堀江珠喜氏 |
| 3月14日(金) | 落ちこぼれ「セロ弾きのゴーシュ」 | |
| 3月21日(金) | 風の意味「風の又三郎」 | |
| 3月28日(金) | 映画鑑賞「賢治のトランク」を予定 | |

■ 気軽に楽しめる洋画講座 ■

午前10時～11時50分 市民センター美術室 定員28人

| 月日(曜) | 内容 | 講師 |
|----------|------------|----------|
| 2月22日(土) | 静物(果実・人形等) | 画家 叶田 雄氏 |
| 3月1日(土) | | |
| 3月8日(土) | | |
| 3月15日(土) | 人物(少女像) | |
| 3月22日(土) | *画材は自由です | |
| 3月29日(土) | | |

私立幼稚園就園奨励補助金(後期分)の申請

市内に居住し、私立幼稚園に通園している園児(3歳・4歳・5歳児)の保護者に対して奨励金を交付します。次の基準に該当するかたは、平成8年度後期分(10月～3月)の交付申請をしてください。
前期に申請済みの場合、転園等の変更がない限り今回は申請の必要はありません
●助成額…平成7年分の世帯合算の総所得金額が500万円以下の場合1ヵ月3,000円、800万円以下の場合1ヵ月2,500円です。800万円を超える場合は助成対象にはなりません●添付書類…平成8年度市県民税納税通知書兼領収書または平成8年度特別徴収税額通知書など平成7年分の所得が分かる書類(写し可)●申請期限…3月14日(金)までに教育委員会総務課へ
問い合わせ 教育委員会総務課 ☎38-2085

◆ IFEX消火システムを配備 ◆

問い合わせ 消防本部装備担当課 ☎32-2345

IFEXとは、Impulse Fire Extinguishing Technology(衝撃消火技術)をもじった造語で、ドイツで開発された消火システムです。この新消火システムが、昨年12月6日、消防署に1基配備されました。この消火システムは、水や消火薬剤の微細な粒子を、燃えている物質に高速度で撃ち込むことで消火を行います。微細な粒子とすることで、撃ち込まれた水分は一瞬で蒸発し、燃えている物質の温度を急激に冷やします。このため、通常の放水では消火が難しくまた危険な油火災や電気火災にも使うことができます。



芦屋浜市民サービスクーナーは、平成9年4月1日から、当分の間、閉鎖することになりました。同サービスクーナーで発行しています住民票の写し、印鑑登録証明書、戸籍謄抄本等を請求の場合は、市役所市民課からポルテ市民サービスクーナーをご利用ください。
問い合わせ 市民課 ☎2030

◆ 従前居住者用住宅入居者募集 ◆

問い合わせ 都市整備課 ☎38-4582

募集期間 2月5日(水)まで
*申込案内書は都市整備課(仮設庁舎)で配布
入居予定 平成9年3月末
住宅名称 大原町住宅(ラ・モール芦屋内)
募集戸数 38戸(2DK～4LDK)
家賃 85,500円～163,900円
申込資格 住宅市街地総合整備事業区域内(下表参照)に、平成7年1月17日現在住民登録または外国人登録されていたかたで、住宅に困窮しているかた
*その他、詳しくは申込案内書をご覧ください

| 町名 | 該当街区 |
|------|-------------------|
| 清水町 | 全街区 |
| 前田町 | 全街区 |
| 津知町 | 全街区 |
| 川西町 | 4番、5番、7番、8番街区 |
| 公光町 | 1～4番、7～10番街区 |
| 大榎町 | 全街区 |
| 茶屋之町 | 全街区 |
| 宮塚町 | 1番、5番、6番、13～15番街区 |
| 上宮川町 | 1番、2番街区 |
| 業平町 | 全街区 |

花と緑のお医者様

Q 庭に植えているスイセンの花付きが悪いのですが、どうすればよいのでしょうか？
A 品種によって開花時期にずれがあります。今から咲く花は、前年に花芽が形成されますので、ここでは来年の開花を良くすることを考えます。開花時期から地上部が黄変する6月くらいまでは来年の生育、開花のためには大切な時期です。植える場所は日当たりの良い場所が良く、水やりは開花が終わり温度が高くなっていくと間隔をおきながらあげてください。今の時期で、つぼみがあるものは、乾いたら水をあげてください。肥料は、植える9～10月頃には、元肥としてチッソ・リン酸・カリが同じ割合のものか10:20:20の緩効性の化成肥料を1㎡当たり150g～200gを目安にやります。また、チッソ分の多い有機肥料は、球根がいたむので注意してください。植えたままの球根は、開花後にリン酸・カリ分の割合が多い緩効性化成肥料か、液肥なら1000倍に薄めたものを開花期後半から1～2週間かけて2～3回あげてください。葉は黄変するまで球根の肥大にとって重要な役割を持っていますので、花後すぐに切らずにそのままにしておいてください。(野田相談員)

問い合わせは、緑の相談所(☎34-0031、毎週水・金曜日の午前中)、ラポルテサービスクーナー相談所(第1月曜日13時～15時)または芦屋浜サービスクーナー相談所(第3月曜日13時～15時)へ。

ふれ愛シネサロン

日時 3月2日(日) ①午後1時～2時40分
②午後3時～4時40分
場所 市民センター音楽室
入場料 無料
定員 各140人
内容 「先生 あした晴れるかな」
…学校って、ほんとうは楽しいんだよね…
ますます加熱する受験体制や、複雑な家族関係のなかで悩む子どもたちに焦点を当て、改めて教育とは何かを問う作品です。いま子どもたちにとって何がいちばん大切なのかを語りかけます。
問い合わせ 人権推進課 ☎38-2055

自動車のアイドリング規制にご協力を

—素敵です 環境気づかう あなたの運転—
自動車は私たちの日常生活に深く関わっていますが、一方では排気ガスによる大気汚染や騒音等の公害が社会問題となっています。兵庫県では、「環境の保全と創造に関する条例」で、自動車を停止しているときは、みだりにエンジンを動かすこと(アイドリング)を禁止しています。不要なアイドリングを止めれば、石油エネルギーの節約になり、また窒素酸化物などによる大気汚染や騒音などの公害防止、さらには地球温暖化の防止にも役立ちます。人待ちや買物のために駐車する場合など、不要なアイドリングについては、こまめに停止するよう心がけてください。環境を守るため、ドライバーの皆さんは駐車時のアイドリングの自粛に積極的なご協力をお願いします。
問い合わせ 環境管理課 ☎38-2051

～震災2年 芦屋・あすに向かって～ 響けノシング シング シング

1月19日(日)、阪神・淡路大震災から2年が過ぎ、希望と勇気を持って3年目に向かって歩いていこうと「～震災2年 芦屋・あすに向かって～響けノシング シング シング」が開催され、約500人の人々が力強い歌声に聞き入りました。女声コーラス『彩』が「おぼろ月夜」「茶つみ」など唱歌メドレーを、『合唱団ボイスフィールド』がディズニーの名曲を披露し、『芦屋少年少女合唱団』が「靴が鳴る」「赤い靴」などを、『山手コーラス』は日本のうたの数々を、『アシヤユースコーラス』が「いい日旅立ち」等を歌い、バラエティに富んだプログラムで訪れた人々を楽しませました。

また、『アシヤユースコーラス』が歌唱指導し、「遠くへ行きたい」「見上げてごらん夜の星を」を出演者・来場者全員で歌うなど、震災の悪夢を忘れるとても楽しい1時間30分でした。仮設住宅に住んでいる女性は「50年前に戦争で家をなくし今回も家が全壊したが、久しぶりに大きな声で歌って、今晩はビールがおいしく飲めます」と晴れやかな顔で語っておられました。



アシヤユースコーラスの歌唱指導による会場内大合唱

阪神・淡路大震災 芦屋市犠牲者追悼式

1月19日(日)正午から県立芦屋南高校体育館で阪神・淡路大震災犠牲者追悼式が行われました。また続いて、式典の後午後3時まで大勢の市民のかたの弔意を受けました。

追悼式は犠牲となられた451人の御霊に対し黙とうをした後、芦屋交響楽団による追悼曲が演奏され、市長の式辞・来賓者の追悼の辞が述べられました。遺族・出席者の献花の後、遺族を代表して國田万記子さんから「少しずついいから、焦らずに大好きなこの町と人が立ち直っていくことができれば」と挨拶が述べられ、改めて震災による被害の大きさに会場全体が深い哀しみに包まれました。

関係者を含め約700人の出席者は、霊前に再生への誓いを新たにしました。



平成9年 阪神・淡路大震災芦屋市犠牲者追悼式

美術博物館へ行こう 9 美術博物館

「芦屋の美術を探る」吉原治良のドローイング
一九四五—一九五五

二月から三月にかけての美術博物館の展示は、「芦屋の美術を探る」吉原治良のドローイング 一九四五—一九五五です。ドローイングとは、油絵など完成した作品にいたるまでに数多く描かれる下絵、スケッチあるいは基礎的な絵の勉強のために描かれる素描(デッサン)などのことを指します。



吉原治良のドローイング

ですが、これらのドローイングを通してみる吉原は、従来のイメージとは少し変わって見えてくることでしょうか。吉原が芦屋に移り住んだ、一九二五年ころから一九七二年に亡くなるまでに描かれたドローイングは、大小あわせて約六千点を超えます。それらは、すべて美術博物館で預かり、現在整理中です。その中から今回展示されるドローイングは、昭和二〇年代に描かれたもの約二百点です。

終戦の時、四十歳を迎えた吉原は、やがて線が集まった抽象的な傾向へ

と移っていきます。戦前、急激に抽象画を描きはじめたことを反省するかのようになり、その移り変わりは、ゆっくりとしています。目の前にあるものや風景をそのまま写生していく方法ではなく、吉原の創意を通して表現された絵は、私たちの興味を引き付けてくれます。

この時代の吉原は、本の表紙や挿絵、舞台装置などを数多く手がけています。それらのひとつひとつを片手間に引き受けるのではなく、真剣に誠意をもって納得のいくまで取り組んでいたことが残されたドローイングから知ることができます。一点

初心に戻りそれまでの抽象画家としてのスタイルを捨て、人や鳥、静物を多く描くようになります。曲線的に描かれるそれらのかたちが、やがて直線的になり、顔や群衆を描く手の動きがだんだんと省略されていき、やがて線が集まった抽象的な傾向へ

を仕上げるのに何十枚という同じ絵が描かれ、試行錯誤の過程が理解できます。そしてそれらは、依頼を受けた仕事としてだけではなく、吉原自身の油絵にも反映されています。特に舞台のデザインの仕事は、数年後に開かれた「舞台を使用する具体美術」へと発展し、それらは今日美術家のパフォーミングの先駆けとして知られています。くり返し、くり返し描いていくことで自分自身を作りあげていった吉原は、一九五四年、具体美術協会という新しい世界を切り拓いていくこととなります。

震災から3年目

被災から復興・飛躍の年に

図書館で震災資料展

図書館では昨年(去年)に続き、1月14日から23日まで「震災資料展」が開かれ、777人のかたが訪れました。震災関連資料の収集に努めてきた図書館が、まちと文化の復興と創生を願って企画したものです。

18・19日は図書館前に消防署の災害救助車Ⅲ型が出動し、運転席に座らせてもらったり、細部をじっくり見ることができ、子どもたちの人気の的でした。

図書館で資料として収集した約500点の図書・雑誌・新聞はもとより、パンフレットや地図・写真等も展示され、この1年間の震災関連資料の充実ぶりが目を引きました。

また、市民のかたが作成した芦屋市関連の震災資料リストが提供されるなど、市民の皆さんとの協力関係が新たに生まれました。

震災関連資料は今後も充実させていく予定で、市民の皆さんからの寄贈も受け付けています。



震災関連資料に見入る市民

市・学校園で防災訓練を実施

市は、1月17日午前5時46分を期して、防災訓練(地震対策訓練)を行いました。「防災とボランティア週間」(15～21日)にあわせ、阪神・淡路大震災の教訓を風化させないよう、職員の防災意識の向上と防災体制確立の検証を目的に実施しました。

兵庫県南東部を震源地とする地震が発生し、本市の震度が6弱で、市内の交通網が全面的に不通という状況を想定し、非常参集訓練と情報収集・避難所開設などの応急対策訓練を行いました。

また、1月21日には防災教育の充実と防災体制の強化を図るため、市立学校園一斉避難訓練を行いました。幼稚園・小学校では避難訓練や保護者への引き渡し訓練を行い、3,183人の保護者に参加されました。中学校・高等学校では、地域での仕事を担うことを考慮して支援活動や救命・救急措置方法等の訓練も行われました。

精道小学校では地域住民のかたも避難訓練に参加されました。



小学校での防災訓練

「下水」の水質検査結果 下水処理場32-1291

| 項目 | 試験日 平成8年12月19日(木) | | 平成9年1月9日(木) | | 活性汚泥処理による基準 | |
|-------|-------------------|--------------|---------------|---------------|-------------|--------|
| | 候 | 晴れ | 晴れ | 晴れ | | |
| 天候 | 晴 | 晴 | 晴 | 晴 | | |
| 気温(℃) | 9.0 | | 5.7 | | | |
| 検査名 | 流入水 | 処理水 | 流入水 | 処理水 | | |
| 水温(℃) | 16.2 | 16.5 | 15.0 | 18.0 | | |
| P | 7.2 | 7.3 | 7.4 | 7.0 | 5.8~8.6 | |
| S | S(mg/l) | 119 | 3 | 134 | 5 | 70以下 |
| BOD | BOD(mg/l) | 140 | 3 | 250 | 11 | 20以下 |
| 大腸菌群数 | (コ/100ml) | 109000 | — | 123000 | — | 3000以下 |
| 備考 | 前日晴れ 前々日雨 | 前日晴れ 前々日雨 | 前日晴れ 前々日晴れ | 前日晴れ 前々日晴れ | | |

用語の説明 【P】水素イオン濃度。酸性度を示し7が中性。7より大きいほどアルカリ性が、小さいほど酸性が強い 【S】不溶性の固形物。水質汚染の原因になる 【BOD】生物化学的酸素要求量。数値が高いほど有機物が多い。

朗読グループ・あし笛から 視覚障害者のかたへ 録音テープの貸し出しをしています

朗読グループ・あし笛では、視覚障害者のかたのご要望に応じて、録音テープを作成・送付しています。貸出希望のかたはお申し出ください。

内容は「広報あしや」、日経新聞の「私の履歴書」、日経新聞のニュース拾い読みと雑誌「AERA」の拾い読み、朝日新聞の「天声人語」「朝日歌壇・俳壇」などのほか、希望図書の音訳もしています。

問い合わせ 社会福祉協議会 ☎32-7530

TATAMI サロン —人形劇とかげ絵— 「ラッキーとあそぼう」

日時 2月22日(土) 午前10時30分～正午
会場 市民センター音楽室
内容 人形劇「お山のこぐま」
かげ絵「あおくときいろちゃん」ほか
パネルシアター 芦屋川の四季(秋・冬)

対象 幼児と保護者(定員120人)
費用 無料(要整理券)
申し込みは、2月10日(月)までに、往復はがきに参加者全員の住所・氏名・電話番号・年齢を記入のうえ公民館へ

問い合わせ 公民館 業平町8-24 ☎35-0700



譲渡所得・贈与税

譲渡所得と贈与税の相談と申告は、税務署の資産税担当に問い合わせてください。平成8年分の贈与税の申告と納税の期限は、2月3日(月)から3月17日(月)までとなっています。

所得税・消費税の納付期限

平成8年分の所得税、消費税(個人)の納付期限と振替納付日は次のとおりです。

| 税目 | 納付期限 | 振替納付日 |
|---------|-------|-------|
| 申告所得税 | 3月17日 | 4月18日 |
| 消費税(個人) | 3月31日 | 4月25日 |

納付期限内に納められない場合には延滞金がかかります。

申告書の作成は税理士の資格を持ったかたでないとできません。

申告はお近くの相談会場へお気軽に

次のとおり相談会場を開設します。申告は相談会場でも受け付けますので、お気軽にお越しください。

- 芦屋市歯科医師会館
公光町4-29(阪神芦屋駅北へ徒歩5分)
2月3日～3月17日
 - 神戸市医師会東灘分館
東灘区御影中町4-1-8(東灘警察署西へ徒歩3分)
2月17日～3月17日
- *相談時間はいずれも午前10時～午後4時。ただし土・日・祝日は開設していません

- 申告書の提出は、郵送または市役所(課税課)・東灘区役所(市税課)でもできます
- 税務署をはじめ各会場とも申告期限間近には大変混雑します。相談と申告はお早めにおまかせください
- 各会場には駐車場がありませんので、相談会場へは電車またはバスをご利用ください

問い合わせ 芦屋税務署 ☎31-2131

申告相談・受付



◆◆◆ 所得税 特別控除について

住宅ローン等を利用してマイホームを新築や購入、増改築等をしたかたで一定の要件に当てはまるかたには、居住の用に供した年から六年間住宅取得等特別控除を受けることができ、所得税が軽減されます。

■対象者
住宅ローン等を利用してマイホームを新築や購入、増改築等をしたかたで一定の要件に当てはまるかたは、居住の用に供した年から六年間住宅取得等特別控除を受けることができ、所得税が軽減されます。

①住民票の写し(平成九年一月以降に発行されたもの)

②家屋の登記簿謄本または抄本
③売買契約書または請負契約書の写し(取得年月日、床面積および取得金額のわかる部分)
④住宅取得資金にかかる借入金の年末残高等証明書(金融機関等が発行したもの)
⑤源泉徴収票(サラリーマンまたは年金受給者のかた)
⑥印鑑 本人の預金口座番号

◆◆◆ 税 申告は正しくお早めに



◆◆◆ 2月17日～3月17日 申告は正しくお早めに



- ◆ 問い合わせ
市県民税に関すること 課税課市民税係 ☎38-2016
特別土地保有税に関すること 課税課固定資産税係 ☎38-2017
所得税・贈与税に関すること 芦屋税務署 ☎31-2131

前納報奨金の交付率が変わります

普通徴収による個人の市県民税および固定資産税・都市計画税について、第1期の納期に後の納期も併せて納付していただいた場合に交付される前納報奨金の交付率が、平成9年度分から次のとおり改正されます。

| 第2期以降の1つの納期の税額 | 改正後交付率 | 改正前交付率 |
|----------------|----------------------|----------------------|
| 20万円以下の部分 | 100分の0.3 (年利3.6%) | 100分の0.6 (年利7.2%) |
| 20万円を超える部分 | 100分の0.1 (年利1.2%) | 100分の0.2 (年利2.4%) |

*計算例：普通徴収による個人の市県民税
年税額 400,300円
第1期分 100,300円
第2期分 100,000円
第3期分 100,000円
第4期分 100,000円

の場合
 $100,000 \times \frac{0.3}{100} \times 10 \text{カ月(前納月数)} = 3,000 \text{円}$
(改正前6,000円)

問い合わせ 課税課税制係 ☎38-2015



確定申告書を提出するかたへのお願い

住民税の税額は、所得税の確定申告書に記載された所得の金額その他の事項を基に税額計算をし、それぞれ納税者に通知することになっていますが、次の事項については所得税と住民税でその取り扱いが違ってきます。

1 配当に関する住民税の取り扱いについて
所得税で1銘柄につき1回の配当金5万円(決算が年1回のもものは10万円)以下の、いわゆる少額配当所得を申告されている場合や、所得税で源泉分離課税を選択した配当所得がある場合には、「住民税・事業税に関する特例」欄に、次の算式で計算した金額を記入してください。

$$\begin{matrix} \text{確定申告書} & & & & \text{源泉分離} \\ \text{1面⑥の} & & \text{左のうちの} & + & \text{課税の} \\ \text{配当所得金額} & & \text{少額配当所得} & & \text{配当所得} \\ & & & & \\ \hline & & & & \text{【住民税の特例】欄に記入する配当所得の金額} \end{matrix}$$

※株式の配当金が何銘柄もあるかたは、必ず「所得の内訳書」にその明細を記入し確定申告書に添付してください

2 給与所得以外の住民税の徴収方法の選択について
給与所得者のかたで、主たる給与以外の所得に係る納付は次の2とおりの方法がありますので、希望する方法を○で囲んでください。

- 特別徴収…毎月支払われる給与から徴収し納付する方法
- 普通徴収…個人で年1回または4回で納付する方法



■対象者
平成八年一月一日から平成八年十二月三十一日までに、市内で合計面積が千平方メートル以上の土地を取得したかた。

■申告期限
二月二十八日(金)まで。

■受付場所
市役所南館一階課税課固定資産税係で申告と納付をしてください。

市税の納付には便利な口座振替を

納期を忘れることもなく、市役所や金融機関等へお出かけにならなくても自動的にあなたの預貯金から納付できますのでお忙しいかたには特に便利です。申し込みは、預貯金口座のある金融機関・郵便局へ。

問い合わせ 課税課管理係 ☎38-2111

◆◆◆ 特別土地保有税の申告・納付

申告の際に準備するもの
公的年金等の源泉徴収票、給与所得の源泉徴収票または雇用主の支払証明書(給与所得者)、収支内訳書(事業所得者等)、平成8年中に支払った生命保険料・損害保険料の証明書、医療費の領収書、損害額の計算書など、印鑑。

なお、税務署に所得税の確定申告書を提出したかたは、市・県民税の申告は必要ありません。



平成8年分の確定申告は、2月17日から受け付けが始まります。申告期限は3月17日ですが、期限間近になりますと、それぞれの申告窓口は大変混雑します。長時間お待ちいただくようなことになったり、落ちついて相談ができなかつたりすることが予想されますので、確定申告はできるだけ早めにおすませください。

申告の必要なかた

■平成九年一月一日現在芦屋市に在住で次に該当するかた
①税務署に所得税の確定申告をする必要のないかた
②給与所得者は、通常勤務先から給与支払報告書の提出があるため、

■申告期間
2月17日(月)～3月17日(月)
(土・日を除く)

■受付場所
市役所南館1階
課税課市民税係

◆◆◆ 市・県民税

申告の必要はありませんが、次のようなかたは申告してください
○勤務先から給与支払報告書が提出されないかた
○給与所得以外に所得があるか、雑損控除・医療費控除を受けようとするかたで、税務署に確定申告をする必要のないかた
※収入が年金のみのかたで、支払った国民健康保険料や生命保険料などがあるかたは申告してください
■芦屋市以外にお住まいのかたで、市内に事業所か家屋敷のあるかた

所得のないかた
平成8年中に所得のないかたや、扶養家族になっているかたは、申告

9CH 広報チャンネル番組ガイド

| 放送開始 | 2/1(10:00～)～2/15(～10:00) | | |
|-------|---|--|---|
| | A | B | C |
| 6:00 | | | |
| 9:00 | 00分 あしやNOW(*) 15分 フレッシュレポート(*) 密着:24時間対応ヘルパー みんなであたのお(*) 駆けつけ!シンクタンクシンクより 18:00 50分 文字放送 (ゴミ、救急当番医) | 00分 市民リポーター企画(*) 一食卓の上の小さな国際交流 20分 健康ポップ・ステップ(*) 30分 芦屋大学市民公開講座 50分 ナレーション付き文字放送 (お知らせ) | 00分 ニッポンみたま 30分 ひょうごチャンネル (月曜日毎に内容更新) |
| 21:00 | | | |

■日・月・木・ABC、火・金・CAB、水・土・BCAの順に、午前6時から3時間サイクルで放映しています。番組内容などは変更になる場合もあります。(*)印の番組はビデオの貸し出しが可能です。

広報チャンネルに関する問い合わせ 広報課 ☎38-2006/CATV加入に関する問い合わせ CCA ☎0120-181-344

中小企業融資制度貸付金利引き下げ

市が中小企業の支援のため行っている事業資金の貸付金利を次のとおり改正しました。対象は市内で6カ月以上(下記の③～④は1年以上)同一事業を営んでいる中小企業です。

- ①運転資金 金利2.5% 限度額 800万円 返済期間60カ月
- ②設備資金 金利2.5% 限度額1000万円 返済期間84カ月
- ③小規模事業・無担保無保証人資金 金利2.3% 限度額 750万円 返済期間60カ月
- ④近代化資金 金利2.3% 限度額1500万円 返済期間60カ月

問い合わせ 経済課 ☎38-2033

冬の京都を訪ねて

芦屋観光協会では、冬の京都を訪ねて幕末の志士・坂本龍馬が定宿としていた「寺田屋」等を訪れ、昔ながらの建物が並ぶ町並みを楽しんでいただきます。また月桂冠大倉記念館の見学や「京料理」で京の風情を味わっていただきます。

日時 2月14日(金)午前7時40分精道小学校東門集合(時間厳守)

募集人数 45人(先着順)

費用 一般 10,000円 観光協会会員9,000円

コース 精道小学校東門一名神西宮IC一名神京都南IC一月桂冠大倉記念館一史跡・寺田屋一昼食「京料理・魚三樓」一伏見稲荷大社一名神京都南IC一名神西宮IC一精道小学校東門

*交通事情によりコースを変更することがあります。

申し込み 2月6日(木)午前9時から、参加金を添えて観光協会事務局(市役所南館地下1階、経済課内)へ

問い合わせ 芦屋観光協会事務局(経済課内) ☎38-2033

常設展 芦屋の美術を探る スポット:吉原治良のドローイング1945～1955

戦後すぐから具体美術協会発足直前までの吉原治良の素描作品を紹介。吉原のたゆみない創造の軌跡を顧みます。

期間 2月8日(土)～3月30日(日)月曜日休館

時間 午前10時～午後5時(入館は4時30分まで)

観覧料 一般300円 大・高生200円 中学生以下無料
市内在住の65歳以上のかたおよび心身障害者は半額。団体(20人以上)は2割引

展示替えのため2月3日(月)～7日(金)は休館

問い合わせ 美術博物館 ☎38-5432

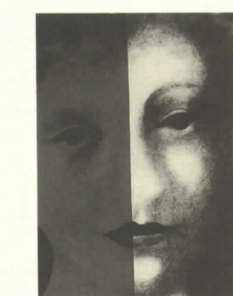

吉原治良<女の顔>1947年頃

広報課では震災特別番組として制作し、一月後半に放映した「よみがえれ芦屋」飛躍の年に「」のビデオの貸し出しをしております。震災後二年間の芦屋市における取り組みや市民グループの交流などをまとめた

PRESERVATION OF HEALTH & ENVIRONMENT

保健と環境

芦屋病院 ☎:31-2156
 保健センター ☎:31-1586
 芦屋保健所 ☎:32-0707
 環境サービス課 ☎:22-2155

■日曜・祝日救急当番医

- 内科 9:00~17:00
 芦屋市医師会 ☎32-2000
- 2/2日 白井小児科 東芦屋町1-3
 ☎22-0445
- 2/9日 藤井内科医院 親王塚町1-4-202
 ☎31-2531
- 2/11日 井崎医院(内) 公光町1-16
 ☎22-2317
- 2/16日 筋師医院(内、小) 岩園町7-26
 ☎23-0627
- 2/23日 松葉医院(内) 翠ヶ丘町1-4
 ☎22-1641
- 3/2日 広野医院(内、外) 浜芦屋町6-4
 ☎23-1363
- 歯科 9:00~12:00
 芦屋市歯科医師会 ☎23-6471
- 2/2日 稲垣歯科医院 大原町5-19
 ☎22-2870
- 2/9日 多田羅歯科医院 東芦屋1-5-101
 ☎32-1913
- 2/11日 仁木歯科医院 大東町10-9-1
 ☎32-6544
- 2/16日 西田歯科医院 業平町2-21
 ☎34-6731
- 2/23日 和田歯科医院 津知町3-14
 ☎31-0384
- 3/2日 原田歯科医院 前田町3-7
 ☎31-3033

夜間在宅輪番

- 時間…夜間(毎日)21時~翌7時
- 問い合わせ…消防本部(☎32-2345)

耳鼻咽喉科・眼科の急病診療

- 診療日…日曜・祝日、9時~16時
- 場所…尼崎医療センター(尼崎市水堂町3-15-20 ☎06-436-8701)

大型ゴミの収集日

大型ゴミに出す物の大きさは、灯油缶を目安にしてください。また、自転車などを出す場合は、必ず「不用品」と張り紙をしてください。

| 町名・地域 | 2月 | 3月 |
|------------------|----|------|
| 山芦屋・西山・西芦屋 | 17 | 17 |
| 朝日ヶ丘 | 18 | 18 |
| 伊勢・竹園・浜芦屋・松浜 | 19 | 19 |
| 月若・三条・平田・奥池・奥池南 | 20 | 20 |
| 茶屋之・大樹・公光・業平・上宮川 | 21 | 21 |
| 宮塚・平田北 | 22 | 22 |
| 楠・春日 | 24 | 24 |
| 六麓荘・岩園 | 25 | 25 |
| 船戸・松ノ内・清水・前田 | 26 | 26 |
| 山手・奥山・三条南 | 27 | 27 |
| 東山・東芦屋 | 28 | 28 |
| 打出小楢・若宮・打出 | 1 | 1 29 |
| 大東・呉川 | 3 | 3 31 |
| 翠ヶ丘 | 4 | 4 |
| 南宮・西蔵 | 5 | 5 |
| 大原・親王塚 | 6 | 6 |
| 津知・川西・精道・宮川 | 7 | 7 |
| 浜 | 8 | 8 |
| 高浜1~4 | 10 | 10 |
| 高浜5~10 | 11 | 11 |
| 若葉1~3・緑 | 12 | 12 |
| 若葉4~7 | 13 | 13 |
| 浜風・新浜 | 14 | 14 |
| 潮見 | 15 | 15 |

●芦屋病院健康教室

日時 2月19日(水) 午後1時30分~3時
 会場 芦屋病院外来棟5階待ち合いホール
 第2回テーマ「慢性の下痢と便秘」
 ①便通異常の原因と対策 篠道弘内科医長
 ②止痢薬と緩下剤の使い方 竹中裕子薬剤科主査
 ③便秘症の食事療法 澤田かおる栄養士
 ④高齢者便通異常の管理 早野真理子看護婦
 問い合わせ 芦屋病院総務課管理係

●糖尿病教室

日時 2月7日(金) 午後1時30分~3時
 場所 市立芦屋病院南病棟1階講義室
 テーマ 「インスリン療法」竹中裕子薬剤科主査
 問い合わせ 芦屋病院業務課栄養係

●幼児のための食事とおやつとの与え方教室

日時 2月14日(金) 午前10時~11時30分
 会場 保健センター
 対象 2~3歳児の保護者
 内容 講演「子どもをとりまく食品の安全性」
 大阪市立大学教授 山口英昌氏
 定員 30人(予約制)
 問い合わせ 保健センター

●アレルギー教室~花粉症でお困りのかたに~

日時 2月21日(金) 午後1時30分~3時30分
 会場 保健センター
 内容 講演「花粉症の予防と治療」
 芦屋病院耳鼻咽喉科部長 吉村史郎
 定員 30人(予約制)
 問い合わせ 保健センター

●すこやか介護教室

日時 3月5日(水)~7日(金)
 午後1時30分~3時30分
 会場 保健センター

保健センター

阪神芦屋駅から北へ200m

| 内容 | 日時 | 対象・経費・その他 |
|--------------------------|-------------------------------------|--|
| ツベルクリン反応検査 ツ反判定・BCG接種 | 今月はありません | — |
| 1歳児健康診査 | 委託医療機関で実施 | (無料) |
| 1歳6カ月児健康診査 | 20日 13:15~14:15 | H7.7.16~H7.8.15生まれ (母子健康手帳持参) 無料 |
| 育児相談 | 乳児 27日 9:30~ | 身体計測 |
| | 幼児 27日 10:30~ | 子育て相談 |
| アレルギー相談(予約制) | 25日 9:30~11:30 | アトピー性皮膚炎等の相談 |
| 母親学級 (予約制) | 前期 12日13:30~16:00 19日10:00~12:30 | 母子健康手帳持参 テキスト代 500円 |
| | 後期 今月はありません | 調理実習材料費 650円 |
| なかよし育児 教室(予約制) | 前期 18日10:00~11:30 | 4~5カ月児 |
| | 後期 今月はありません | — |
| 在宅寝たきり者 訪問指導 | 保健センターにお 申し込みください | 在宅で40歳以上の寝たきり、準ずるかた(無料) |
| 在宅寝たきり者歯科 訪問指導 | 保健センターにお 申し込みください | 在宅で65歳以上の寝たきり、準ずるかた(無料) |
| 市民健診 (肺がん検診40歳以上) | 7日 9:30~10:30 | 16歳以上→胸部X線・血圧・検尿(無料) 40歳以上→前記の他 心電図・採血(絶食絶食400円) |
| 貧血検査 | | 16歳以上(130円) |
| 健康チェック (予約制) | 3月分予約受付中 9:15~ | 35歳以上(成人病予防11項目5500円) |
| 栄養相談(予約制) | 25日9:30~11:30 | (無料) |
| 健康相談 | 7・18日 13:00~15:00 | 成人を対象に医師による相談(無料) |
| 胃がん検診(予約制) | 3・6・13・17・20・24・27日 9:15~10:30 | 35歳以上(1000円) |
| 子宮(頸部)がん検診 乳がん検診 | 随時(医療機関で診療時間内の午前中) | 30歳以上、子宮がん(1000円)乳がん(400円) |
| 大腸がん検診 | 受付随時。提出日: 4・18・25日午前中 | 40歳以上(800円)、採便容器を渡し、とり方の説明 |
| 歯の無料相談と健診 | 19日13:00~14:30 | 歯科医師会館 |
| 献血 | 今月はありません | — |

健康カレンダー

2/1~3/5

芦屋保健所

国道2号線業平橋東へ150m

| 内容 | 日時 | 対象・経費・その他 |
|----------------------------------|---------------------------|---|
| 4カ月児健康診査 (股関節脱臼検診併設) | 12日 26日 13:00~14:30 | H8.10.1~15生まれ H8.10.16~31生まれ 母子健康手帳持参 |
| 3歳児心の健診 | 4・18・25日 9:00~10:45 | 満3歳児 しつけ子育て相談 |
| 3歳児健康診査 | 6日 13:00~14:30 | 満3歳1カ月~4歳未満児 小児科・歯科・尿・栄養指導 |
| アルコール依存症 家族会 | 14日 10:00~12:00 | アルコール問題に悩んでいる家族(事前連絡要) |
| 乳幼児歯みがき教室 | 5・3・5日 13:00開始 | 0~6歳児。歯ブラシ・コップ・母子健康手帳持参 |
| 歯科保健相談 | 5・3・5日 13:45~14:15 | 乳幼児、妊婦、中高年、一般、高齢者の義歯等相談 |
| こども心の相談 (予約制) | 4日 13:30~14:30 | こどもの遅れ、しつけ相談(児童精神科専門医) |
| おとしより心の相談 (予約制) | 5・3・5日 13:30~14:30 | 老人の痴ほう、不眠等相談(専門医と保健婦) |
| 心の相談(予約制) | 25日 13:00~14:30 | うつ、ノイローゼ、イライラ 社会復帰等専門医の相談 |
| 療育相談(予約制) | 10日 13:00~14:30 | 子どもの発達について、 専門医による相談 |
| 一般健康相談(有料・予約制) 妊婦健康相談(無料・予約制) | 7・21日 13:00~14:00 | 診察・尿・血液検査・X線・心電図・HIV検査ほか (事業所健診は申し込み) |
| 検便・水質検査 | 毎週月・火・水曜日 9:00~12:00 | 有料。特殊項目水質検査などは第1・3月曜日 |

内容 3/5「家族が急に寝こんだら、あなたは
どうしますか?」
3/6「福祉制度について」
実習「排泄介助」
3/7 実習「食事と床ずれ予防」
定員 20人(予約制)費用無料
問い合わせ 保健センター

●「クロイツフェルト・ヤコブ病」が特定疾患に

平成9年1月1日から、特定疾患治療研究事業の国庫対策疾患に「クロイツフェルト・ヤコブ病」が追加されました。症状によって、医療費の自己負担分が公費負担されます。
 問い合わせ 芦屋保健所

●市民のための酒害セミナー

日時 2月16日(日) 午後1時30分~4時
 会場 市民センター401室
 内容 「アルコール・心とからだの健康」
 講師 小杉クリニック院長 小杉好弘氏
 問い合わせ 芦屋保健所

●あじさいの会(痴呆性老人を支える家族の会)

日時 2月17日(月) 午後1時30分~3時30分
 会場 大原町23-1(もと大原老人憩いの家)
 内容 交流会
 問い合わせ 芦屋保健所健康課

●芦屋家族会

日時 2月13日(木) 午後1時30分~3時30分
 会場 芦屋保健所
 内容 講演および交流会
 「精神障害者のための福祉制度」
 講師 兵庫県精神障害者家族会連合会
 会長 西浦三郎氏
 問い合わせ 芦屋保健所健康課

ごあんない REPORT

募 集

フリーマーケット出店者

●日時…4月27日(日)12時～15時、雨天中止●会場…市役所前広場●応募資格…市内在住の人で営利を目的としないこと●出店料…1000円●申し込み…はがきに①団体名②代表者の住所・氏名・電話番号③品物を記入し2月28日(金)までに環境管理課(精道町7-6、☎38-2051)へ

公立小・中学校非常勤職員臨時講師の登録受付

初任者研修を受ける教員のための非常勤職員、および産休等で休む教員のための臨時講師の登録を受け付けています。資格は小・中学校教諭普通免許状を有するかまたは3月31日までに取得見込みのかたです。問い合わせは、教育委員会教職員課(☎38-2003)へ。

美術博物館アルバイトの登録

●内容…受付・監視等●対象…19～40歳の女性●時間…9時30分～17時15分(週3～4日、学生は土・日・祝日)●日額…5500～6500円●申し込み…2月28日(金)までに履歴書(写真添付)を美術博物館(伊勢町12-25、☎38-5432)へ

平成9年度芦屋市留守家庭児童会

●対象…保護者が就労などのため放課後家庭において健全育成が困難な小学1年～3年生●申し込み…2月3日(月)～14日(金)(土・日・祝日のぞく)の12時15分～17時30分に各小学校内留守家庭児童会学級へ●問い合わせ…体育館・青少年センター青少年育成係(☎22-0358)

立命館大学社会人特別入試

昼間主コースです。協定企業等推薦特別入学試験には、市教育委員会から推薦できる枠があります。●出願期限…2月14日(金)●選考方法…書類選考と面接●資格…23歳以上の大学受験有資格者の市民等で、市の生涯学習事業の受講生●問い合わせ…生涯学習課(☎38-2091)

おしらせ

ふれあいセンター健康相談

保健婦が中心となって血圧測定や保健相談、心の相談などを行います。●日程…2月4日(火)松浜、13日(木)みどり町、17日(月)川西、19日(水)潮見(中)、21日(金)呉川、24日(月)中央公園、高浜北、27日(木)高浜南●時間…13時30分～15時30分●問い合わせ…保健センター(☎31-1586)

「ごみ真空輸送施設の運転再開について」宮川以西(若葉・緑・潮見町)の皆さまには長期にわたり大変ご不便をおかけいたしました。ごみ真空輸送施設が2月1日(土)から運転を再開します。問い合わせは環境施設課(☎32-5391)へ。

ミニリサイクル教室

●日時…2月3日(月)13時～16時●会場…消費生活コーナー●制作品…①ポケットティッシュケース②アクリル毛糸のたわし●持ち物…①牛乳パック、はさみ、和紙②アクリル毛糸、かぎ針●問い合わせ…消費生活センター(☎38-2034)

身体障害者移動相談

●日時…2月5日(水)9時30分～●会場…西宮市総合福祉センター●対象…身体障害者手帳所持の肢体不自由者●問い合わせ…福祉課障害福祉係(☎38-2043)

子育てなんでも相談

●日時…2月12日(水)10時～13時●会場…高浜南ふれあいセンター●相談員…西宮児童相談所相談員、保健婦●申し込み…福祉課家庭児童相談室(☎38-2042)

児童センター講演会「子育てと人権」

●日時…2月12日(水)9時30分～11時30分●会場…上宮川文化センター●テーマ…子どもアニメをどう見ますか●講師…県立女性センター情報アドバイザー・小川真知子氏●定員…50人(先着順)●保育…3歳以上先着20人●費用…無料●問い合わせ…児童センター(☎22-9229)

公民館の催し

<公民館長を囲んで交流会>
●日時…2月6日(木)10時～11時30分
●内容…意見交流●会場…市民センター217室●定員…30人、当日先着順
<和紙ちぎり絵一日講習会>
●日時…2月13日(木)13時30分～15時30分●講師…福田能子氏●会場…市民センター215室●材料費…1000円●申し込み…電話で先着順
<乾電池づくり教室>
●日時…2月22日(土)13時30分～15時30分●会場…市民センター219室●対象…小学3～6年生●申し込み…往復はがきで2月10日(月)までに公民館へ
いずれも問い合わせは、公民館(業平町8-24、☎35-0700)へ

図書館の催し

<大人が楽しむおはなしの会>
●日時…3月5日(水)10時～12時●会場…図書館おはなしのへや●定員…30人(要予約)●ゲスト…芦田悦子氏
<子どもおはなしの会・絵本の会>
●日時…毎週土曜、14時～15時●会場…図書館おはなしのへや、よみきかせのへや●対象…3歳～小学生中心
<打出分室子どもおはなしの会>
●日時…2月6日(木)15時10分～15時30分●会場…打出教育文化センター和室●対象…4歳以上
<金曜シネサロン>
●日時…毎週金曜、13時30分～●会場…

図書館集会所●内容…7日「生まれてはみたけれど」、14日「出来ごころ」21日「浮草物語」、28日「東京物語」、いずれも問い合わせは、図書館(☎31-2301)へ。

谷崎潤一郎作品朗読会

●日時…2月6日(木)13時30分～●会場…谷崎潤一郎記念館●費用…無料(入館料が必要)●朗読作品…猫と庄造と二人のをんな(2)●朗読者…朗読グループRST●定員…30人、当日先着順●問い合わせ…谷崎潤一郎記念館(☎23-5852)

あなたもアクティブスポーツ人!

週2回(1回30分)以上、汗ばむ程度以上の運動を続けるかたに「アクティブスポーツ人」を宣言してもらい、教育委員会が認定しようとするものです。認定者には認定証とバッヂを差し上げます。問い合わせは、体育館・青少年センター体育係(☎22-7910)へ。

市民食生活状況診断

●実施期間…2月3日(月)～3月15日(土)●内容…食生活状況をコンピューターで診断のうえ栄養・運動指導●診断料…400円(持参)●申し込み…電話で文化振興財団スポーツ振興課(☎31-8228)へ

第8回ティータイムセミナー

●日時…2月15日(土)14時～16時●会場…市民センター401室●費用…会員1000円、会員外1500円●テーマ…国際的な視点で見た日本の課題●講師…サンスター(株)代表取締役社長・金田博夫氏●申し込み…国際交流協会(☎34-6340)

盆栽(松竹梅)の植え替え講習会

●日時…2月27日(木)10時～12時●会場…緑化協会相談所●費用…無料●定員…先着10人●締め切り…2月20日(木)●問い合わせ…緑化協会(☎38-2103)

阪神福祉事業団職員募集

●職種・人数…技術員・1人●応募期間…2月5日(水)～2月18日(火)●試験日…2月24日(月)●問い合わせ…阪神福祉事業団(☎078-903-1661)

養子を育てたい人のための講座

●日時…2月15日(土)・22日(土)14時～16時30分●会場…西宮市総合福祉センター●定員…夫婦15組(一方でも可)●受講料…夫婦1組5000円(1人の場合は3000円)●問い合わせ…(社)家庭養護促進協会(☎078-341-5046)

社会福祉協議会からのお知らせ

<高齢者健康相談>
●日時…2月12日(水)、17日(月)14時～16時●会場…福祉会館
<お茶のみ友達相談>
●日時…2月15日(土)9時30分～11時●会場…福祉会館115室●対象…男性60歳、女性55歳以上の独身のかた
<要約筆記ボランティア講座>
難聴のかたへ話の内容を要約して伝えるボランティアの養成講座です。
●日時…2月19日～3月19日の毎週水曜

10時～12時、5回●会場…福祉会館114室
いずれも問い合わせは、社会福祉協議会(☎32-7530)へ。

寄 付

12/12～1/8 (敬称略)
保健福祉部総務課取り扱い分

〔社会福祉のために〕●5万円、金光教精道教会●200万円、宗教法人真如苑●9719円、あしや温泉●100万円、眞銅郁子●20万円、匿名●3万円、甲南土建労働組合●3000円、匿名●3729円、アシナ・ファミリータウン白星社●2万円、匿名

社会福祉協議会取り扱い分

●30万円、兵庫県生命保険協会●3万円、打出浜コープ委員会●1万円、浜芦屋コープ委員会●1万円、匿名●5万円(震災復興のために)、山之町地車愛好会●オレンジジュース540個、阪神ヤクルト販売(株)

ハートフル福祉公社取り扱い分

●10万円、あしや音楽療法研究会・堀早苗建設部公園緑地課取り扱い分

●25万円、チャリティ・ガレージセール代表・岩尾啓子

教育委員会取り扱い分

〔教育振興のために〕●木の玩具約100個、兵庫県立兎和野高原野外教育センター木の殿堂

■お詫びと訂正
広報あしや1月15日号(特別号)2面に掲載した住宅関係制度の記事のなかで、住宅課の電話番号に誤りがありました。

正しくは(☎38-2061)です。訂正し、お詫びいたします。

芦屋の水道 6

水質の安全確保と清浄な水の供給

安全でおいしい水への志向と家庭用浄水器やポトルウォーターの人気の高まるなど市民の水に対する関心は高まっています。特に病原性大腸菌(O-157)による食中毒の発生が報じられると「水道水は心配ないか」との問い合わせが、多数寄せられました。

水質検査は水道法で厳しく義務づけられており「健康に関する項目として一般細菌、大腸菌群、カドミウム、水銀など極微量であっても安全性に注意しなければならない29項目」、また「水道水が有すべき性状に関連する項目では亜鉛、鉄、銅、ナトリウムなど水道水が備えなければならない17項目」、ほかにも「安全性を確保するための監視26項目」など、多くの検査項目があります。

これらの検査は市内の決められた20カ所で採水し、毎日、毎週、毎月、4半期ごとに、自己検査や公的検査機関で検査を行っていますが、いずれの項目も基準値を下回っており、安全性等について問題はありません。

また安全な水の供給には、琵琶湖、淀川、そして芦屋川の水質が悪化しないように見守っていくことが大切です。

問い合わせ 水道部工務課 ☎38-2083

福祉公社公開講座受講生募集

ホームヘルパーの養成研修の講義の一部を公開講座として開催します。ふるってご参加ください。

日 時 2月8日(土)午後0時45分～5時15分
会 場 市民センター401室
内 容 「高齢者・障害者(児)の心理」
／キリスト教社会福祉専門学校講師 神野 雅代氏
「障害者(児)福祉の制度とサービス」／市職員
費 用 500円(福祉公社会員は無料)
定 員 20人。先着順
申し込み 2月1日(土)から電話で下記へ

芦屋ハートフル福祉公社 浜芦屋町3-26 ☎38-3122

押し花を使ったミニ額講習会

日 時 2月20日(木)
午前10時～正午
午後1時30分～3時30分

会 場 緑化協会相談所

費 用 1500円
講 師 関西押し花友の会・小森雅子氏
締め切り 2月13日(木)先着各12人

問い合わせ 緑化協会 ☎38-2103



共同募金にご協力いただきありがとうございました

共同募金にご協力いただき、ありがとうございました。10月1日の街頭募金で始まり、本年度共同募金運動は、おかげさまで次のような実績で終了しました。

| | |
|-----------|-------------|
| 一般募金 | 10,046,000円 |
| 歳末たすけあい募金 | 2,857,957円 |
| 合 計 | 12,903,957円 |

ご協力いただきました大勢の皆さまに、心からお礼を申し上げます。

問い合わせ 芦屋保健所 ☎32-0707

