

# 広報あしや

## 広報

1996年 5月15日号  
(平成8年)

### No.700

毎月1日・15日発行

発行/芦屋市役所(広報課)

☎0797-31-2121

〒659 兵庫県芦屋市精道町7番6号



芦屋神社北側に山手緑地(山手町十九番街区)が完成し、地域のかたがたをお招きして、「みどりの日」(四月二十九日)に完成式を行いました。

山手緑地の広さは約二千六百六十平方メートルで、住宅地の庭園として利用されていたものを、平成六・七年度の二年にわたり、緑地公園として整備しました。

## 災害時にも対応できる 山手緑地が完成しました

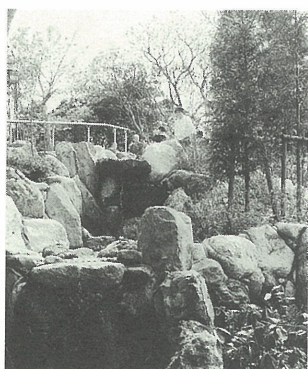

公園には、樹齢百五十年以上のヤマモモやアカマツの原木も生育しており、池もあります。緑の資源を守りながら、地域のかたがたをはじめ市民の皆さまの休憩や散策に利用していただくものです。

緑地の地下には、六十立方メートルの耐震型防火水槽を設置し、池の水は井戸水を利用するなど、災害にも備えています。

市では「阪神・淡路大震災を忘れないための記念樹」として、ハクモクレン二本を記念植樹しました。市内の各公園にも植樹していますので、来春からはいつせいに咲きそろうことでしょう。

問い合わせは、公園緑地課(☎2065)へ。

## モンテベロ市姉妹都市提携35周年 第32回 交換学生が決まりました



山下雅子さん



小松広志さん

今回選ばれたのは、大学生の山下雅子(岩園町在住)さんと、高校生の小松広志(大東町在住)さんです。

山下さんは、アメリカ合衆国ケンタッキー生まれの音楽“ブルーグラス”を通じて「言葉は通じなくとも、音で会話できた」というこれまでの経験から、現地では音をきっかけに交流の輪を広げ、日米間の生活や文化の違いを学びたいと意欲的。

小松さんは、「アメリカ人の物事に対する考え方、特に自主性を重んじる国民性」に関心を持っています。本場のバスケットボールも肌で感じたいと抱負を述べています。

2人は、7月下旬から約1カ月モンテベロ市の一般家庭に滞在し、市長表敬訪問やパレードなどの交流会に参加して両市の友好を深めます。

モンテベロ市からの交換学生は、7月中旬から約1カ月、芦屋市内に滞在します。ホームステイ(1週間程度)させていただく家庭を募集します。

5月30日(木)までに芦屋市国際交流協会(☎34-6340)にお申し込みください。

## 霊園使用希望者を募集

案内書請求先 環境管理課  
浜風町31-1、☎38-2050

本紙5月1日号でお知らせしたとおり、霊園の増設工事完了に伴い、墓地の使用希望者を募集しています。

### ●案内書・申込書の請求方法

案内書および申込書の配布は、郵送により受け付けをします。切手190円分を同封のうえ、封書で環境管理課へ請求してください。(窓口等では配布しませんので、ご注意ください)

### ●申込期間(郵送に限る)

5月13日(月)～5月31日(金)消印有効

### ●申込資格

一般 次の要件をすべて満たすかた

- ①平成5年5月1日以前から引き続いて、市内に住所を有する(注)世帯主もしくは平成5年5月1日以前から平成7年1月17日まで引き続いて、市内に住所を有し(注)、震災により市外に転出している世帯主で、お墓を主としておまつりするかた
- ②配偶者、血族1親等(実親、実子、養

親、養子)の遺骨があり、次の一つにあてはまるかた

- ア 現に遺骨を持っているかた(埋火許可証があること)
- イ 他の墓地または納骨堂に遺骨があつて、その遺骨を改葬するかた(改葬許可書がとれること)

※改葬許可書…既に墓地または納骨堂にある遺骨を他の墓地に移すときに、墓地等の管理者の証明を得て、墓地などの所在する市町村長の許可を得た書類

- ③現在、芦屋市霊園の使用でないかた
- ④使用料を、納入期限(9月10日)までに一括納入できるかた

高齢者 次の要件をすべて満たすかた

- ①平成8年5月1日現在で、65歳以上のかた
- ②昭和46年5月1日以前から引き続いて、市内に住所を有する(注)世帯主もしくは昭和46年5月1日以前から平成7年1月17日まで引き続いて、市内に住所を有し(注)、震災により市外に転出している世帯主で、お墓を主としておまつりするかた

災により市外に転出している世帯主で、お墓を主としておまつりするかた

- ③現在、芦屋市霊園の使用でないかた
- ④使用料を、納入期限(9月10日)までに一括納入できるかた

注 住所を有する→住民登録または外国人登録をしていること

市では、石材業者の指定はしていません。また業者などの申し込み代行はできませんので、ご注意ください。

### 申込種別・公募区画数および使用料 新規増設墓地 514区画

申込種別 区分	区画面積	公募		使用料	
		区画数	1㎡当たりの単価(円)	単価	(円)
一般	3㎡	300	750,000	2,250,000	
一般	4㎡	180	750,000	3,000,000	
一般	12㎡	8	1,500,000	18,000,000	
高齢者	3㎡	15	750,000	2,250,000	
高齢者	4㎡	11	750,000	3,000,000	

※区画面積は、増減することがあります。  
※既設返還墓地(28区画)については案内書をご覧ください。  
なお現地(霊園)に地区番号、区画面積を表示しています。  
区画面積は1.47㎡から20㎡までの15種類があります。

## 「さくらまつり」と復興 市長からのメッセージ 7

あしや三大まつりがそれぞれの特徴を生かし、復興への意欲を盛り上げ、皆さんの交流の場になっていることをうれしく思います。

明日に向かって頑張りましょう。

芦屋市長 北村春江



6万人の人出でにぎわったさくらまつり

今年度の予算編成時に、「おまつり」の補助金を予算計上してよいか随分迷いました。しかし、昨年の「サマーカーニバル」や「秋まつり」の様子を見ておまつりと、おまつりが気分転換になったり、「久しぶりね」と出合いの場になったり、何よりも市民団体の活動のきっかけになっていることを感じ、例年よりは少ない金額でしたが、予算を計上することにしました。足りない分は現場の工夫や市民の皆さまのご協力です、担当者にお願いしました。

「さくらまつり」で見る市民の皆さまの笑顔は、明るく楽しそうでした。

緑日では「上げよう花火、みんなの希望」と書いたのぼりや法被のいでたちで、ぜんざいを売っているお店がありました。「サマーカーニバル」に、市民の募金で花火を打ち上げようとのこと。さくらまつりで山車を曳く活動資金にと、焼きそばをつくるコテに力が入っている壮年の男性もおられました。

あしや三大まつりがそれぞれの特徴を生かし、復興への意欲を盛り上げ、皆さんの交流の場になっていることをうれしく思います。

明日に向かって頑張りましょう。

芦屋市長 北村春江

今年の春先の寒さは、私たちに桜を例年より長く楽しませてくれました。昨年の方も楽しんでくださいといっているかのようでした。

去年は、桜がどのように咲いていたのか思い出させません。四百人を越える尊い人命を亡くした悲しみで、おまつりどころではないという気持ちでしたが、市民のかたがたの手で「花より復興」と元氣を出し、呉川公園において「さくらまつり」を開催していただいたところもありました。

今年の「さくらまつり」は、天候にも恵まれ、たくさんのお出で賑わいました。いつもは参加していただけないかたも、美しい花に誘われてまつりを楽しまれたようです。四月六日・七日の二日間でしたが、延べ六万人の参加と聞いておられます。

平成八年度の予算編成時に、「おまつり」の補助金を予算計上してよいか随分迷いました。しかし、昨年の「サマーカーニバル」や「秋まつり」の様子を見ておまつりと、おまつりが気分転換になったり、「久しぶりね」と出合いの場になったり、何よりも市民団体の活動のきっかけになっていることを感じ、例年よりは少ない金額でしたが、予算を計上することにしました。足りない分は現場の工夫や市民の皆さまのご協力です、担当者にお願いしました。

「さくらまつり」で見る市民の皆さまの笑顔は、明るく楽しそうでした。

緑日では「上げよう花火、みんなの希望」と書いたのぼりや法被のいでたちで、ぜんざいを売っているお店がありました。「サマーカーニバル」に、市民の募金で花火を打ち上げようとのこと。さくらまつりで山車を曳く活動資金にと、焼きそばをつくるコテに力が入っている壮年の男性もおられました。

あしや三大まつりがそれぞれの特徴を生かし、復興への意欲を盛り上げ、皆さんの交流の場になっていることをうれしく思います。

明日に向かって頑張りましょう。

芦屋市長 北村春江

# あんない REPORT

## おしらせ

**震災に伴う無料法律相談会**  
相談担当弁護士に直接依頼することが可能で、(財)法律扶助協会・法務省・近畿弁護士会連合会の協力を得て、弁護士費用等を立て替える制度もあります。費用の返済が困難な場合は、免除・猶予されることもあります。

●日時…6月1日(土)13時~16時(受け付けは15時まで) ●会場…市役所分庁舎2階大会議室、当日直接会場へ(車の来場はご遠慮ください) ●その他…法律扶助援助、示談あっせん等は、り災証明書・印鑑が必要 ●問い合わせ…コミュニティ課 ☎38-2007

**菟菊の配布と菊づくり相談会**  
●日時…6月3日(月)14時30分~ ●会場…消防署東飯殿庁舎2階経済課前 ●問い合わせ…経済課 ☎38-2033

**母子家庭等特別相談**  
●日時…6月6日(木)10時~15時 ●会場…県尼崎総合庁舎 ●内容…離婚・相続など女性弁護士による法律相談 ●申し込み…5月24日(金)までに福祉課保護・母子福祉係 ☎38-2042 へ。

**福祉公社福祉給食配員募集**  
●募集人員…1人、60歳未満の女性で普通自動車免許所持者 ●時給…1000円 ●受付期間…5月15日(水)~24日(金) ●申し込み…履歴書持参で芦屋ハートフル福祉公社(浜芦町3-26、☎38-3122)へ。

**ひょうご県民交流の船参加募集**  
●実施時期…9月12日(木)~9月21日(土) ●訪問地…中華人民共和国 ●参加費…23万2000円 ●問い合わせ…兵庫県青少年本部 ☎078-360-8581

**5月21日~31日は家内労働仲間**  
家内労働者の労働条件の向上と生活の安定のため、家内労働手帳の交付と委託条件の明確化の推進にご協力ください。問い合わせは、西宮労働基準監督署 ☎0798-26-3733 へ。

## 納期 5月31日まで

**固定資産税・都市計画税** / 課税課課固定資産税係 ☎38-2017  
**軽自動車税** / 課税課課制係 ☎38-2015  
**自動車税** / 西宮財務事務所 ☎0798-34-5628  
**特別土地保有税**(平成8年1月1日現在で市内に合計1000㎡以上の土地を保有している人) / 課税課課固定資産税係 ☎38-2017  
**法人市民税・事業所得税**(3月決算法人等) / 課税課課制係 ☎38-2015

毎月20日は「阪神地域ノーマイカーデー」

### 将来に夢を持った辛抱を

芦屋市行政改革推進懇話会 会長 倉光弘己(神戸大学教授)

今まで恵まれた条件下にあったため、芦屋市はさまざまな課題解決を先延ばししてきたきらいがなかったとは言えないが、今回の大震災で、それが一度に表面化した。これらに取り組む「復興への行政改革」には、かなりの苦痛を伴うだろうが、将来への夢を実現するための辛抱だと考えて、市長を中心に明るく取り組んでいただきたい。市民の皆さんにも、芦屋市の将来を信じ、ご理解とご支援をお願いしたい。



### 復興のために痛みを分かち合おう

関西国際学会友会日本語学校講師 安生直美(打出小樋町在住)

復興が進みながらもまだ傷跡の露わなまちを歩きつつ、以前の美しい文化都市に戻ってほしいとつくづく思う。今後の「行政改革大綱」と市長の「緊急声明」は、私たち市民に覚悟と協力を求めている。子孫にも世界にも誇れる復興をするために、暫くの不都合に耐えなければならないことは仕方がないし、今こそ思い切ったことができるとも言える。行政は全力を尽くしてほしい。私たちも協力と応援をしたい。



### 行政改革の推進

この大綱を着実に実施するために、また非常時の改革として「緊急3カ年行政改革実施計画」を策定し、全職員が責任を持ち、一体となってこの大綱の実現に取り組んでいきます。なお、行政改革は、市議会・市民・関係団体等の理解と協力を得ながら、職員一人ひとりが、行政改革の主旨を十分に理解し、自覚をもって推進していかなければなりません。そのための努力

行政改革について市民の皆さまのご意見を、郵送またはFAXでお寄せください。  
ご意見のあて先および問い合わせは、企画財政部総務課(精道町七一六、☎38-2009、FAX ☎4841)へ。

### 組織・要員等の見直し

#### 行政組織の適正化

行政組織については、これまで、簡素・効率化に取り組んできましたが、震災復旧・復興事業や、社会変化に伴う市民のニーズに柔軟に対応していくため、引き続き見直しを行います。

▼主な検討事項  
事務が類似・関連する行政部門の統合／行政内部での下部への大幅な権限委譲、事務の再配分を進めるほか、非常時に迅速かつ的確に機能し得る危機管理体制を確立／主幹・主査制度については、課長・係長との権限・責任および機能分担の明確化／建設工事検査システムの検討／行政

▼定員管理・職員配置の適正化  
本市の普通会計における職員数は、人口千人につき十一・五人(平成七年四月一日現在)ですが、類似団体の水準を参考に十人を目標とします。これまでの本市の行政は豊かさを背景に高度な行政サービスを維持してきましたが、今後は現在の状況を踏まえて、国の配置基準があるものについてはその基準を参考に見直しをします。また、維持管理業務や単純作業等の典型的な業務については、民間委託等を積極的に進め、適正化

#### 市民等の理解と協力を得るための努力

この大綱を着実に実施するために、また非常時の改革として「緊急3カ年行政改革実施計画」を策定し、全職員が責任を持ち、一体となってこの大綱の実現に取り組んでいきます。なお、行政改革は、市議会・市民・関係団体等の理解と協力を得ながら、職員一人ひとりが、行政改革の主旨を十分に理解し、自覚をもって推進していかなければなりません。そのための努力

行政改革について市民の皆さまのご意見を、郵送またはFAXでお寄せください。  
ご意見のあて先および問い合わせは、企画財政部総務課(精道町七一六、☎38-2009、FAX ☎4841)へ。

### 財政の効率的運営

#### 市税等歳入の確保

本市の行政運営に必要な財源の多くは、市税収入に頼っています。その用途について厳しく見直すとともに、膨大な規模の震災復旧・復興事業を着実に実施していくために、財政の効率的な運営に努めます。

▼主な検討事項  
市税、国民健康保険料および住宅使用料等の滞納金の徴収強化／徴収に取り組みむ内プロジェクトチームの編成／嘱託員による徴収の検討

▼市有財産の有効活用  
普通財産等の処分・有効活用および公共施設の効率的な運営を図り、使用目的の見直し等を行います。

▼補助金等の整理・合理化  
各種団体等への補助金および人的支援は、行政の責任と団体の自助努力とのバランスにより決定されますが、震災復興を最大の課題としている状況下においては、その内容を精査し、補助金等の廃止・縮小・統合ならびに事業の目的および効果

### 職員の能力開発制度と人事制度の見直し

職員の能力開発と意識改革を図るとともに、職場の日常活動の中で実践できる行政運営システムを検討します。

▼主な検討事項  
適材適所の人事配置の促進／民間人等の多彩な人材確保の検討／管理監督職に対する能力開発の強化等／人事評価処遇システムの導入／特別退職制度の実施／管理職の新陳代謝の促進

▼職員給与の適正化  
職員の給与その他の勤務条件については、総人件費の抑制を図るため、国および近隣都市との均衡を図りながら、ラสบレイズ指数の抑制等、引き続き適正化を図ります。

▼非常勤嘱託職員等の適正配置  
復興のため、一時的に高まる行政需要については、非常勤嘱託職員・臨時任用職員の雇用や民間団体の導入などの効果的な対応を図ります。

### 事務事業の見直しと経費の削減

一般施策の見直しと経費の削減  
本市は大震災により、これまで経験したことのないほどの大きな転換を迫られています。一日も早い復興と災害に強い快適なまちづくりを実現するため、これまでの事務事業を抜本的に見直し、事業の優先順位を明確にして、普通建設事業費および経費全般の削減を行います。

▼主な検討事項  
市立幼稚園、小学校の統廃合と校区／市立高等学校のあり方／学校施設設備の整備業務／消防署・所の再整備／高齢者バス運賃補助の方法等／各種祝い金のあり方／広報紙の内容／ユースホステルのあり方／ゴミ減量化、再資源化と収集回数／三まつり／市税の前納報奨金／審議会との統廃合／市民サービスコーナーの業務内容  
また、次の事業の民間委託を検討します。ゴミ収集・処理業務、薬剤配布業務、霊園維持管理業務、下水処理場管理業務、公園等維持管理業務、学校、保育所、市民病院等の給食業務、市民センター等の管理運営業務  
公社等の外郭団体については、社会経済情勢や市民ニーズの変化等を踏まえ、その設立しを行います。

▼主な検討事項  
粗大ゴミ処理の有料化／市立学校園授業料等の改定／国民健康保険給付率／保育料の改定／施設使用料の改定／留守家庭児童会事業の有料化

▼補助金等の整理・合理化  
各種団体等への補助金および人的支援は、行政の責任と団体の自助努力とのバランスにより決定されますが、震災復興を最大の課題としている状況下においては、その内容を精査し、補助金等の廃止・縮小・統合ならびに事業の目的および効果

### 行政情報の高度処理化

効率的な行政サービスの実現に向けて、コンピュータによる行政情報の高度処理を事務事業改善の重要な手段として位置づけ、情報化の必要性・費用などを検討していきます。

▼主な検討事項  
行政情報の高度処理化／庁内LANなどの新しい情報通信技術等を活用した既存の情報システムや事務処理方式の改善、全庁的な情報データベースの構築／情報化推進体制を充実／職員の情報処理能力の向上

## 9 CH 広報チャンネル番組ガイド

放送開始	5/16 (10:00~) ~ 5/31		
	A	B	C
6:00			
9:00	00分 あしやNOW(*) 15分 フレッシュレポート(*)	00分 市民リポーター企画 「芦屋 町名あれこれ」	00分 ニッポンみたま
12:00	30分 シルバー人材センター みんなであうたお	20分 健康ホップ・ステップ 30分 花と緑のクリニック	
15:00	30分 「西山・山手幼稚園」 広報カメラ撮りつき	30分 「病害虫の予防と駆除」 ナレーション付き文字放送	30分 ひょうごチャンネル (月曜日毎に内容更新)
18:00	50分 文字放送 (ゴミ、救急当番医)	50分 ナレーション付き文字放送 (お知らせ、震災関連情報)	
21:00			

※日・月・木…ABC、火・金…CAB、水・土…BCA、の順に、午前6時から3時間サイクルで放映しています。番組内容などは変更になる場合もありますのでご了承ください。(\*)印の番組はビデオの貸し出しが可能です。

広報チャンネルに関する問い合わせ 広報課☎38-2006/CATV加入に関する問い合わせ CCA ☎0120-181344

### 日本を代表するサウンドアーティスト

#### 小杉武久 音の世界「新しい夏」

5月18日(土)~7月7日(日) / 美術博物館 ホール・講義室ほか  
観覧料：一般300円 大・高校生200円 中学生以下無料  
■パフォーマンスタイムシリーズ 会場：美術博物館ホール  
**I Music Expanded**  
5月24日(金) 午後7時30分開演(開場 午後7時)  
(II以降は本紙6月1日号に掲載します)

常設展 芦屋の美術を探る一スポット 小出権重と仲田好江  
5月18日(土)~7月14日(日)  
通年展示 芦屋の歴史と文化財 <月曜休館>  
午前10時~午後5時 (入館は4時30分まで)  
問い合わせ 美術博物館 ☎38-5432

### 第17回兵庫歯科保健大会

#### 考えよう21世紀への歯科保健

##### ~噛んで笑って楽しい老後~

6月8日(土) 午前10時~午後5時  
ラポルテホール・ホテル竹園3階  
記念講演 午後1時~2時40分 ホテル竹園  
テーマ：「新しい老後の生きかた」  
講師：三枝 成彰氏 (作曲家)  
■式典 午後3時~3時45分 ホテル竹園  
兵庫県知事表彰ほか  
ラポルテホール  
・ポスター、パネル展・食品展示、試食コーナー  
・相談コーナー・震災コーナー・物産コーナー等  
問い合わせ 芦屋市歯科医師会 ☎23-6471

### こちら消費生活センターです

経済課内 ☎38-2034

#### 五月は消費者月間です

昭和四十三年五月三十日、国民生活の安定と向上を確保するため「消費者保護基本法」が制定されたことから、五月は消費者月間、五月三十日は消費者の日と定められました。

今年の消費者月間は「活かそう情報・くらしの中へ」をテーマとして、規制緩和や情報通信技術の発達のおかげで、消費者の重要性を考えようというものです。今各分野で進められている規制緩和は、事業者の自由な競争により価格が下がり、輸入自由化などにより商品選択の幅が広がって消費生活がより豊かになると考えられます。その反面、たとえば食品添加物や車両検査等の緩和により安全面での問題が残ります。幅広い商品の中から安く買える商品・サービスを得るために消費者の判断がより重要になり、常に問題意識を持って消費者生活を送らなければならないかもしれません。そこで消費者が自分で調べ、考え、正しく選ぶことの出来る情報を手に入れることが必要になります。

また情報通信技術の発達に伴い、販売方法・支払い方法についても選択の幅が広がり、個人輸入等も盛んになる一方で、予想のつかない消費者トラブルの発生が考えられます。

行政・事業者の努力とともに、消費者自身も常に正しい情報を入れ、お互いに情報を交換しあい、よく考えて買い物をお願いします。

# E・D・U・C・A・T・I・O・N 教育のページ

このページの問い合わせは  
学校教育課(☎38-2087)へ

## 夢と希望に胸をふくらませて

震災から1年4カ月たった芦屋の街にも、みずみずしい若葉が芽吹き、学校園には子どもたちの明るい声が響いています。

### ■元気に新学期がスタート

四月八日には小中高等学校、十日には幼稚園で始業式が行われ、一年進級した子どもたちの新たな生活が始まりました。  
宮川小学校では、四月二十日に一年生をむかえる会が行われました。晴れわたった青空の下、六年生と



宮川小学校 1年生をむかえる会

### ■楽しい給食が始まった

四月十九日から、待ちに待った新一年生の給食が始まりました。  
精道小学校の一年生の教室では、四時間目の終わりに、給食について担任の先生からお話がありました。

「準備はどうするのか。当番以外の人はどう何をするのか。当番以外の人はどうしておかか」などくわしい説明の後、きょうから使う白衣を先生から手渡された当番の人たちは、さっそく慣れない手つきで着替えしました。  
真つ白に洗濯された白衣を身につけて、かわいいコックさんに変身し



精道小学校 1年生給食準備

ぼくは、がんばる！  
山手小学校 福富 健太郎  
ぼくの四年生になってからのめあては、「こまっっている友だちがいたら進んで声をかけ、どんな助けがいるか考えて行動にうつすこと。字をきれいに書くこと。みんなの使うものは、使う人が気持ちよく使えるように大切にすること。つくえの中を整理すること」です。このめあてを守りたいと思います。三年生の時はつくえの中を整理できなかったのですが、とくにがんばろうと思います。

手をつないだ一年生が花のアーチをくぐって入場すると、全校生から大きな拍手があげられました。一年生の「ドキドキドン一年生」の歌に続き全校生によるクイズやゲームが行われました。「宮川小学校の校長先生の名前はなんといえますか」など、ほほえましい問題が出されました。  
二、六年生から、折り紙で作った花、ペンダント、ケン玉、ポンプンごま、お道具箱などの手作りプレゼントをもらった一年生は、大喜びで「ありがとう」とこたえていました。

た新一年生。先生と一緒に給食室へ行き、元気に栄養士や調理員から牛乳カゴ、パン箱やボールを受け取ると、こぼさないように落とさないようにしっかりと持って教室まで運びました。  
教室では、配膳の仕方を先生から教わり、テキパキと配膳していました。  
さて、いよいよ「いただきます」。今日の献立は、「ロールパン、パンプキンシチュー、若鳥のレモン漬け、レタス、こふきいも、イチゴ、牛乳」。シチューを口に入れながら、「学校で食べるのうれしいね」「きょうの日が楽しみやうた」…。みんな口々に、「おいしい」を連発して味わっていました。  
すべてがはじめての経験の新年生にとって、きょうは特にうれしい日になりました。また、ていねいにご指導くださった担任の先生や給食室のみなさんに感謝の気持ちを持った日でしょう。

芦屋市学校図書館協議会では、市内の小中学校の児童生徒の読書感想文を作成して、子どもたちが本に親しむきっかけづくりをしています。

### 「やぶかのはなし」 を読んで

朝日ヶ丘小学校  
野崎 こうへい

ぼくは、「か」はきらいです。なぜかという血をすわるとかゆくなるからです。

それで、なぜこの本を読もうと思ったかは、いろいろな虫にきょうみがあるので、「か」はどんなに苦労して生きているのか、最後はどうなるのかを知りたくて読みました。

まず、「やぶか」のオスはかわいそうでした。「か」のオスは血をすわないのに、人間はどんな「か」でも殺そうとします。オスの「か」が人の血をすわないとは知りませんでした。オスの「か」は、スイカのしるをすっていました。

それから、オスの「か」は、葉っぱのうらでひと休みし、メスの「か」がとんでいるのを見ると、およめさんがほしくておいかけて行きました。人間では、男の人がこくはくはくが多いのと同じだと思います。メスはおよめさんになってくれなければ、もうたまごをうむじゅんびをしていました。

それは、何かというとそれまでにたくさんのえいようが必要なので、人間や動物の血をすいに行くことです。メスの「か」は、人間のおかあさんのうでにとまったけれど、おかあさんが気がついてもう少しでころされるところでした。でも、運よく指をすりぬけることができました。

ぼくは、いつもは「か」にさされるといやだからころそうと思いますが、この本を読んだ時は、「ああよかった」と思いました。そのあとメスの「か」は、犬の血をすいました。

そのつぎは、たまごをうみます。でも、「やぶか」にとってはどぶのきたない水はだめだし、池でも魚に食べられるし、ブランコとかの水たまりもだめです。たまごをうむ時もカエル、クモ、トンボに気をつけないとだめだからです。だからしんどいだろうと思います。

そうして、やっとうむ場所を見つけました。そこは、ごみすて場の中のタイヤの中の水です。だって、そこは何にもなくて、きたなくて、水がかわかないからだと思います。そして、たまごは2日でふかして8日にはりっぱな大人の「か」になるそうです。「か」は、大人になるのがなんて早いんだらうと思いました。

この本を読んで、やっぱりメスはきらいだけど、オスは血をすわないのでそうでもなくなりました。こんど「か」がいたら、くだものおいて、人間とどっちにとまるかじっけんをしてみてもオスとメスを見わけてみたいと思います。

### 新自動車文庫の愛称が「ときめき号」に

問い合わせ 図書館 ☎31-2301



市民の皆さんから愛称を募集していました、新しい自動車文庫の名称が「ときめき号」と決まり、四月から市内を巡回しています。これは「自動車文庫がくるのを、ドキドキしながら心待ちにしている」という気持ちがこめられたもので、南宮町の西田貴子さんの命名です。

況や道路の状況が大きく変わって、今までのステーションの位置を見直し、集約して、重点的に配車しています。図書館だより「みんなの本だな」でステーションの予定時間や位置を確認して、ご利用ください。  
なお、打出分室が三月二十七日から再開しています。一部開室時間などが変わっています。

### 公民館講座開講記念講演会

■日時  
5月25日(土)  
午前10時～  
11時30分

■会場  
市民センター  
別館音楽室

■テーマ  
人間らしく生きるとは

■講師  
立命館大学教授 木津川 計 氏

■その他  
手話通訳あり、2歳以上託児あり  
参加費無料、申し込み不要

問い合わせ 公民館 ☎35-0700

