

広報

# あしや

1995年 (平成7年) 7月15日号

No.680

毎月1日・15日発行

発行/芦屋市役所(広報課)

☎0797-31-2121

〒659 兵庫県芦屋市精道町7番6号

## 道路・橋の被害状況と復旧

問い合わせ 道路課 ☎38-2062

阪神・淡路大震災によって、市内の道路や橋も多くの被害を受けました。

ここでは、その被害状況や現在の状況、今後の復旧の計画などについてお知らせします。



写真① 打出浜線

今年の四月一日現在における市内の道路延長は約百八十二キロメートル、橋りようは大小合わせて八十一橋あります。このうち道路は全体の二十六%にあたるおおむね四十七キロメートルに、橋は十五%にあたる十二の橋りように被害が生じ、街路灯や交通安全施設等、附属施設もあわせて、道路全体にたいへん大きな被害を受けました。

なかでも最も被害の大きな道路は、湾岸線へのアクセス道路である打出浜線で、写真①のように、液状化現象や護岸の破損による土砂の流出が誘因となって、路面全体に大きな亀裂や陥没が発生しました。道路の半分にあたる海側車線は現在も通行不能

### 被害状況

今年四月一日現在における市内の道路延長は約百八十二キロメートル、橋りようは大小合わせて八十一橋あります。このうち道路は全体の二十六%にあたるおおむね四十七キロメートルに、橋は十五%にあたる十二の橋りように被害が生じ、街路灯や交通安全施設等、附属施設もあわせて、道路全体にたいへん大きな被害を受けました。

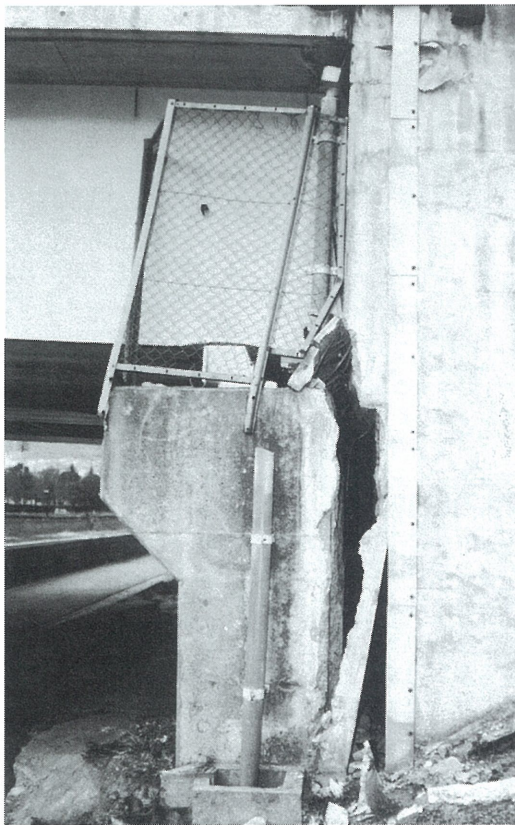

写真② 橋台部分の破損

橋では、宮川大橋の被害が大きく、写真②のように、基礎杭が破損したり、両岸の橋台が河川側に五十〜六十センチメートルも移動するなど、現状のままでの修復が不可能な状態です。

### 復旧計画

道路については、ライフラインの復旧計画、交通対策など、関係者との総合的な調整を図り、今年度からおおむね三年で完了したいと考えています。道路の復旧にあたっては、幹線道路から着手し、引き続き生活道路

また、写真③の様にJRに架かる三つの跨線橋(こせんきょう)も桁や橋台に大きな被害を受け、万一の落橋による二次災害に備えて、全てを撤去しています。その他の橋では、写真④の下宮川橋のように、構造上重要な部分に損傷を受け、架替えの検討が必要なものや、また部分補修で済むものなどがあわせて八橋あります。

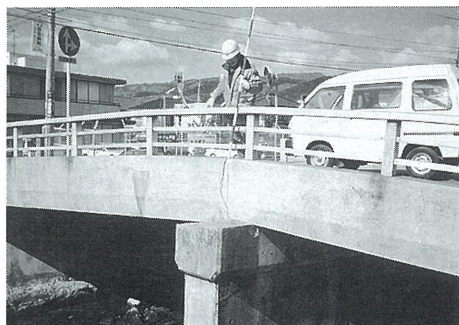

写真④ 橋桁の破損

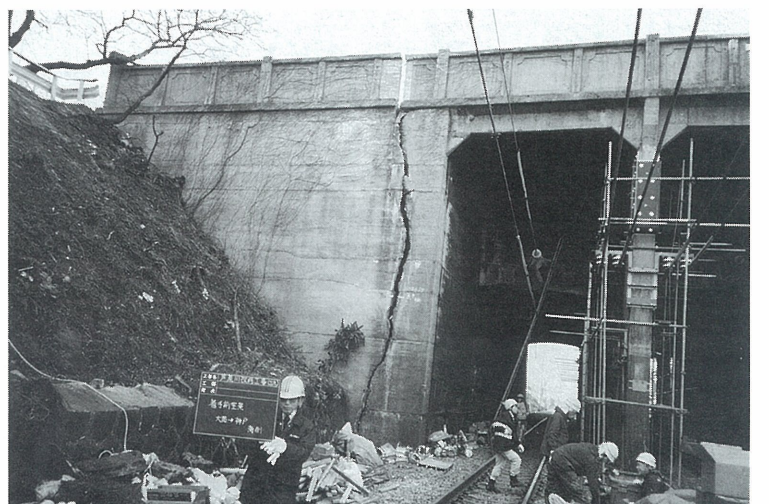

写真③ 橋台部分の破損 (芦屋川左岸)

## 議長に山中 健氏 を選出 副議長に竹内安幸氏

—改選後の初議会—

平成7年第4回定例会は、6月26日(月)に招集され、7月20日(木)までの会期で開催しています。



山中 健 議長

定例会初日には、議長、副議長をはじめ議会役員選挙と各常任委員会委員の選任等を行い、改選後の新しい議会体制が整いました。新役員等を紹介します。



竹内 安幸 副議長

各常任委員会委員および定例会の報告は、「あしや市議会だより」(8月30日号)で、詳しくお知らせします。

- 議長 山中 健氏 45歳  
春日町13-5-504 清政クラブ
- 副議長 竹内 安幸氏 55歳  
東山町26-2 公明
- 阪神水道企業団議会議員  
大久保 文雄氏 48歳  
岩園町28-24-102 ちゅうりっぷ
- 監査委員 室井 明氏 61歳  
宮川町7-16 清政クラブ

問い合わせ  
市会事務局 ☎38-2001

# ごあんない REPORT

## ■夏の交通事故防止運動実施中

正しい交通ルールとマナーを習慣づけ、復興に向けて、交通の円滑化を図るため実施します。  
●実施期間…7月11日(火)から7月20日(木)まで ●重点目標…①無謀運転の追放②シートベルト着用の徹底③交通総量の抑制等による復興の支援 ●問い合わせ…建設部交通安全課 (☎38-2063)

## ■花火大会等の中止のお知らせ

今年の夏は、花火の打ち上げとドラゴンポードレースは中止します。なお、「芦屋サマーカーニバル」は、8月27日(日)「ふれあいの祭典」と一緒に開催します。詳細は、次号でお知らせします。問い合わせは、芦屋市民まつり協議会(芦屋青年会議所内、月・水・金曜日 ☎32-0522)へ。

## ■よろず相談・お話し相手の出前サービス

仮設住宅にお住まいのお年寄りで、住宅のこと、体調のこと、福祉のことなど悩みがおありのかたは、ご相談相手として行政のベテランなどが伺います。問い合わせは、芦屋ハートフル福祉公社(☎38-3122)へ。

## ■夏休み折り紙教室

●日時…7月26日(水)、27日(木)10時～12時 ●会場…図書館2階・集会室 ●講師…段谷貞子氏・鷹岡満寿子氏 ●内容…26日(ユニットくす玉、はと)27日(バクパクさかな、ダイヤのゆびわ) ●対象…小学生中心 ●費用…無料 ●持ち物…折り紙、はさみ、のり ●問い合わせ…図書館(☎31-2301)

## ■須磨海水浴場へは電車がバスで

須磨海水浴場は、駐車場がありませんので、電車がバスをご利用ください。また、須磨海岸の付近は、震災被災者の皆さんが避難されているだけでなく、病院や民家が隣接しています。花火や夜間の騒音は迷惑です。やめましょう。問い合わせは、神戸市港湾局管理課(☎078-322-5661)へ。

## ■市町村振興宝くじ

サマージャン宝くじの収益金は、県下各市町の振興のために市町に対する資金の貸し付けなどに使われています。また、収益金は、兵庫県下の発売実績に応じて交付されますので、県内の宝くじ売場でお買い求めください。なお、宝くじの購入には予約券が必要です。問い合わせは、(財)兵庫県市町村振興協会事務局(☎078-322-1151)へ。

あしやNOW 「今の動き」では、市民リポーターが、北村市長に、第16代市長就任後、初めてのインタビューをします。また、フレッシュレポートでは、震災後仮設店舗や露店などでがんばる商店主に、まちづくりにかける意気込みをレポートします。  
番組内容などは変更になる場合もあります。(\*)印の番組はビデオの貸し出し可能です。  
広報チャンネルに関する問い合わせ 広報課 ☎38-2006 / CATV加入に関する問い合わせ CCA 0120-181-344 (フリーダイヤル)

### 警察官等に感謝状を贈呈

問い合わせ 秘書課 ☎38-2000

私たちが安心して暮らせる明るいまちづくりのために、市民生活の安全や、市内の治安維持に大きな功績のあった警察官等に、七月二十一日、北村市長から感謝状を贈呈します。

■芦屋警察署災害備働対策本部  
阪神・淡路大震災において、長期間にわたり、復興支援のための大規模な交通規制や財産保護のための集団パトロールを実施するなど、総合的な災害警備活動を展開され、市民生活の安全に貢献されました。

■瀬川尚巡査部長  
阪神・淡路大震災に際して、積極的な災害警備活動を展開し、施設の警戒や政府要人等の警護を行うなど安全な市民生活の確保に貢献されました。

■瀬戸山巖巡査部長  
交通事故事件捜査および交通事故抑止活動に尽力し、ひき逃げ事件の犯人を検挙するなど、交通安全の確保に貢献されました。

■福井威支巡査長  
派出所勤務一筋に、少年補導ならびにひったくり事件など多くの事件を検挙し、市民の安全と芦屋市の治安維持に貢献されました。

■自主解体分  
倒壊家屋等の自主解体の申し込み締め切りは七月末ですので、まだ済ませていないかたは、至急お申し込みください。

■家屋解体処理準備の引き下げ  
七月一日から、鉄筋(RC)の倒壊家屋等のお住まいのお年寄り、住宅のこと、体調のこと、福祉のことなど悩みがおありのかたは、ご相談相手として行政のベテランなどが伺います。問い合わせは、芦屋ハートフル福祉公社(☎38-3122)へ。

### 家屋等の解体撤去についてのお知らせ

倒壊家屋等の解体・撤去工事の申し込みをまだ済ませていないかたは、至急お申し込みください。

■市施工分  
木造などの低層の建物の解体・撤去工事は、七月末を目標に施工しており、その後、引き続き鉄筋コンクリート等の中・高層建物の解体・撤去工事を行い、平成七年度末で終了の予定です。

■自主解体分  
倒壊家屋等の自主解体の申し込み締め切りは七月末ですので、まだ済ませていないかたは、至急お申し込みください。

■家屋解体処理準備の引き下げ  
七月一日から、鉄筋(RC)の倒壊家屋等のお住まいのお年寄り、住宅のこと、体調のこと、福祉のことなど悩みがおありのかたは、ご相談相手として行政のベテランなどが伺います。問い合わせは、芦屋ハートフル福祉公社(☎38-3122)へ。

### 国民年金の手続きをお忘れなく

国民年金は、二十歳以上六十歳までのかたが加入する必要がありますが、次のことに該当する場合は、その都度お届けください。

■厚生年金や共済組合に加入しているかたに扶養されている配偶者になったり、その扶養されている配偶者からはずれたとき  
■厚生年金や共済組合から脱退したとき  
■会社等を退職して厚生年金や共済組合から脱退したとき

▼問い合わせ  
保険年金課 係 ☎2036

床面積一平方メートル当りの車庫を、二万一千円から一万九千円に引き上げています。

(木造・鉄骨の車庫は据え置きとさせていただきます。)

この措置は、交通機関の復旧や物流機能の改善により、運搬コストが下がったことによるものです。

▼問い合わせ  
災害対策本部家屋解体撤去班 ☎2121 (総務係・内線4301、指導係・内線4291、調査係・内線4281)

### 広報チャンネル番組ガイド 9CH

放送開始	7/16 (10:00) ~ 7/31
6:00 8:00 10:00 12:00 14:00 16:00 18:00 20:00 22:00	あしやNOW 7月後半(*)
6:30 8:30 10:30 12:30 14:30 16:30 18:30 20:30 22:30	市民リポーター企画番組(*)
6:50 8:50 10:50 12:50 14:50 16:50 18:50 20:50 22:50	文字放送 大型ゴミ収集日、救急当番医
7:00 9:00 11:00 13:00 15:00 17:00 19:00 21:00 23:00	ひょうごチャンネル (月曜ごとに内容更新)
7:30 9:30 11:30 13:30 15:30 17:30 19:30 21:30 23:30	ニッポンみたまま学校週5日制の意義

### 優良建築物等整備事業の実施

災害に強い快適な市街地環境の整備や、優良な建築物の建築を促進し、早期に震災復興が行われるよう、一定条件を満たすマンションの建て替えや、敷地を共同化して建物を作る場合等に、調査設計画費、建築物除却等費や建物整備費の一部を補助する「芦屋市優良建築物等整備事業」を実施しています。

①マンション建替タイプ  
十人以上の区分所有者が、老朽化(被災により

模範な交通規制や財産保護のための集団パトロールを実施するなど、総合的な災害警備活動を展開され、市民生活の安全に貢献されました。

■瀬川尚巡査部長  
阪神・淡路大震災に際して、積極的な災害警備活動を展開し、施設の警戒や政府要人等の警護を行うなど安全な市民生活の確保に貢献されました。

■瀬戸山巖巡査部長  
交通事故事件捜査および交通事故抑止活動に尽力し、ひき逃げ事件の犯人を検挙するなど、交通安全の確保に貢献されました。

■福井威支巡査長  
派出所勤務一筋に、少年補導ならびにひったくり事件など多くの事件を検挙し、市民の安全と芦屋市の治安維持に貢献されました。

### 家屋等の解体撤去についてのお知らせ

倒壊家屋等の解体・撤去工事の申し込みをまだ済ませていないかたは、至急お申し込みください。

■市施工分  
木造などの低層の建物の解体・撤去工事は、七月末を目標に施工しており、その後、引き続き鉄筋コンクリート等の中・高層建物の解体・撤去工事を行い、平成七年度末で終了の予定です。

■自主解体分  
倒壊家屋等の自主解体の申し込み締め切りは七月末ですので、まだ済ませていないかたは、至急お申し込みください。

■家屋解体処理準備の引き下げ  
七月一日から、鉄筋(RC)の倒壊家屋等のお住まいのお年寄り、住宅のこと、体調のこと、福祉のことなど悩みがおありのかたは、ご相談相手として行政のベテランなどが伺います。問い合わせは、芦屋ハートフル福祉公社(☎38-3122)へ。

### 国民健康保険からののお知らせ

納期の変更  
国民健康保険料の納期通知書は、例年七月中旬に送付していましたが、平成七年度の納期通知書は阪神・淡路大震災の影響により、八月中旬に送付します。また各納期の納期限(および口座振替日)を下記のとおり変更します。(金融機関の休業日に当たるときは翌営業日になります。)

■入院時食事療養費に係る標準負担額減額認定証の交付  
平成七年六月一日以降の入院時食事療養費に係る「標準負担額減額認定証」の交付については、平成七年度の市民税が非課税または全額免除の世帯等が対象となります。減額認定証の交付申請をされるかたは、国民健康保険に加入している世帯員全員について市民税の申告が必要です。申請の受け付け後、非課税等の確認ができた後、減額認定証を送付します。

■無給付報奨金の支給  
次のすべての条件を満たす世帯には、「無給付報奨金」として平成六年度保険料の一〇%相当額を支給します。該当する世帯には、七月末頃に申請書を送付しますので、振込先の銀行(信用金庫)口座を明記して返送してください。

①平成六年四月三十日から平成七年三月三十一日まで継続して芦屋市の国民健康保険に加入していること  
②平成六年度中に国民健康保険による診療等を受けていないこと  
③平成六年度の国民健康保険料を各納期内に納付していること

▼問い合わせ 保険年金課 係 ☎2035



### 子ども体験学習教室

一大昔の土器・アクセサリーをつくろうー

日時 <制作> Aコース7月21日(金)  
Bコース7月22日(土)  
午前10時～午後2時30分  
<野焼き> 8月11日(金)  
午後1時～4時

会場 <制作> 美術博物館体験学習教室  
<野焼き> 芦屋川河口東側

対象 市内在住の小学校4～6年生

参加費 500円 定員 A、Bコース各30人

持ち物 筆記具・昼食・タオル・水筒・汚れてもいい服装、作品持ち帰り用の袋

指導 美術博物館学芸員

開催中の「『きりん』と具体美術展」を、案内のおねえさんたちといっしょに見て、参加者全員で自由におしゃべりします。

### 子ども造形教室

ーピンホールカメラー

日時 Eコース7月27日(木)  
Fコース7月28日(金)  
午前10時30分～午後4時

対象 市内在住の小学校1～6年生

参加費 500円

持ち物 水筒、手ぬぐい、帽子、昼食

指導 中川佳宣氏、福田新之助氏、浜本隆司氏(造形作家)

空きカンを使って、各自数点ずつ、針穴写真を制作します。出来上がった作品は持ち帰れます。

### 国民健康保険からののお知らせ

納期の変更  
国民健康保険料の納期通知書は、例年七月中旬に送付していましたが、平成七年度の納期通知書は阪神・淡路大震災の影響により、八月中旬に送付します。また各納期の納期限(および口座振替日)を下記のとおり変更します。(金融機関の休業日に当たるときは翌営業日になります。)

期	変更後の納期限	変更前の納期限
1	平成7年8月末	平成7年7月末
2	平成7年9月末	平成7年8月末
3	平成7年10月末	平成7年9月末
4	平成7年11月末	平成7年10月末
5	平成7年12月末	平成7年11月末
6	平成8年1月末	平成7年12月末
7	平成8年2月末	平成8年1月末
8	平成8年3月末	平成8年2月末

▼問い合わせ 保険年金課 係 ☎2035

### 夏休みは美術博物館で

いよいよ夏休み！美術博物館では、今年も体験学習教室や、ギャラリートーク、造形教室など、楽しい催しをたくさん用意しています。さあ、あなたは、どれに参加しますか？

開催中の「『きりん』と具体美術展」を、案内のおねえさんたちといっしょに見て、参加者全員で自由におしゃべりします。

### 子ども造形教室

ーピンホールカメラー

日時 Eコース7月27日(木)  
Fコース7月28日(金)  
午前10時30分～午後4時

対象 市内在住の小学校1～6年生

参加費 500円

持ち物 水筒、手ぬぐい、帽子、昼食

指導 中川佳宣氏、福田新之助氏、浜本隆司氏(造形作家)

### 子ども造形教室

ーダンボールを使ってー

日時 Kコース8月3日(木)  
Lコース8月4日(金)  
午後1時30分～4時

会場 美術博物館体験学習室

対象 市内在住の小学校1～6年生

参加費 500円

持ち物 水筒

指導 中川佳宣氏、福田新之助氏、浜本隆司氏(造形作家)

### 女性センターの相談

誰にも言えない、誰かに言いたい、心の悩み  
豊富な経験をもった相談員が、あなたの悩みへ答えます。相談は面談で予約制です。まずは気軽にお電話ください。

面談日時 毎週月曜日 午後1時～4時  
場所 女性センター(消防本部東へ100m)  
内容 震災後の生活の変化から起こる人間関係のこと、家族関係のこと、夫婦のことなど

問い合わせ 女性センター ☎38-2022

### 夏休み子ども映画会

日時 7月21日(金) 午後2時～3時20分  
会場 上宮川文化センター・ホール

内容 アニメ 『お星さまのレール』  
平和と家族の絆の尊さを描く感動のドラマ  
入場料 無料

問い合わせ 児童センター ☎22-9229

### こちら消費生活センターです

経済課内 ☎38-2034

### 契約について

私たちは毎日いろいろなところでいろいろな契約をしています。ところで、契約とは一体どんなものなのでしょう。契約は約束です。約束は守らなければなりません。契約は口約束でも成立します。印を押しなくても契約書を作成してなくても、売り手と買い手の合意があれば契約は成立します。契約で権利と義務が生じます。契約を結ぶと、売り手は買い手に商品等を渡す義務が、買い手は売り手に代金を支払う義務が生じます。契約は原則として一方の都合で解除できません。両者の合意によって初めて解除できるのです。右記では契約の基本を述べましたが、特殊な契約もあります。契約解除などで業者とトラブルが生じた時は、一度消費生活センターにご相談ください。

# E・D・U・C・A・T・I・O・N 教の育 ペー ジ

このページの問い合わせは  
学校教育課(☎38-2087)へ



## 花に教えられて

### 震災を乗り越えて 花が子どもたちを迎えた

芦屋市立学校園「花いっぱい活動」は、四季折々に色とりどりの花が見られるほどに充実し、毎年たくさんの方の学校園が、国や県の「花いっぱいコンクール」などで、優秀な成績を収め、表彰されています。阪神・淡路大震災を乗り越え、「花いっぱい活動」の精神が生き続けた学校園の地道な取り組みを紹介します。

### 枯れずにがんばれ

昨年から育ててきた苗は、震災の中で取り残されてしまいました。ポットからこぼれ落ちたり、落下物の下敷きになって若葉を傷めてしまった苗の姿がありました。

人が生きるために必要とされていた水。花にたっぷり水をやれない状況が続く、花を育ててきた職員はやりきれない思いでいました。「枯らしたくない」この一念が花の命を救いました。

枯れかけた苗を生き返らせるために、近くの井戸水を夜中や早朝にくみあげたり、芦屋川へバケツを持って水を運んだりした学校園もありました。また、校務や避難所の世話の合間に、苗の植えかえをしました。その甲斐あって、どの学校園でも春には見事に花が咲きました。

### 子どもたち といっしょに

四月になると、避難先から学校園に戻ってきた子どもたちや、仮設住宅から遠い道のりを歩いて学校園にやってくる子どもたちをたくさん迎えました。職員が花壇の手入れをしていると、子どもたちが声をかけて



## 夏休みがやってくる！ 自由研究のすすめ

発見・感動をあなた自身の手で

今、学校では子どもの興味や関心を大切にし、個性や特性を生かした教育を進めています。長い夏休みを利用して、子どもたちそれぞれが、疑問に感じたことや日頃調べてみたかったことをテーマに決めて行う自由研究は、自ら学ぶ力や思考力・判断力を育てる絶好の機会でもあります。

研究に取り組むことの値打ちは、新しいことを知ったり、分かったりするだけではなく、五感を通じた活動そのものにあるのです。この活動を通して、知らず知らずのうちに根気強さや筋道を立てて考える力が身についてくるのです。

自分なりの予想を立て、自分で考えた方法で調べ、失敗を重ねながらもやりとげた発見や感動は何物にも代えがたいものとなります。この夏こそ、そんな自由研究に取り組んでみてはどうでしょうか。

今日、学校教育だけでなく、家庭での教育力が特に期待されています。保護者のかたがたのご理解とご協力をお願いします。

毎年行われている「芦屋市立学校自由研究発表大会」および「自由研究・教育活動展」では、夏休み中に行った自由研究の発表や製作した工作等を展示しています。今年は、9月15日(金)から18日(月)まで、「ラ・モール芦屋」1階ロビーで展示が行われ、中心となる発表大会は、16日(土)に芦屋市役所分庁舎大会議室で実施されます。保護者・市民の皆さんに、子どもたちの夏休みの成果をご覧いただきたいと思ひます。

昨年度行われた自由研究発表大会を見て、たいへん感心させられたことが2つありました。

ひとつは、「妹の成長記録」や「ふすまの研究」「診療所の仕事」など、身近な生活の中からのテーマが増えてきたことです。

もうひとつは、たいへん分かりやすい発表だったということです。写真やビデオ、グラフや図を使って目で見て分かる発表が多く、統計を整理してまとめる力が育ってきていると感じました。なかには、ラジオの録音を聞きながらその場で天気図を書く実演もあり(「迷走台風7号」)、びっくりさせられました。また、「カイコの観察」は4年間継続研究してきたものの集大成としての発表でした。

自由研究になる題材は、身近なところにたくさんあります。もう一度、自分の周りのものごとを見つめ直してみましょう。新しい疑問も生まれます。「なぜだろう」と思ったら、それが自分だけの自由研究のテーマになるのです。それをどれだけうまく表現するかも工夫次第なのです。

また、学校では、課題図書をはじめいろいろな本を紹介し、夏休み中の読書を奨励しています。図書館協議会でも読書感想文の募集をしています。たくさん本を読んで、ぜひ応募してください。その他にも、各団体が主催している絵や工作や作文のコンクール等がありますので、積極的に参加してください。



### 好意に励まされて

最近では、花との関わりから生まれてくる子どもたちの優しさや思いやりの心が感じられるようになりました。花づくりを通して、土や生き物とふれあうことが、子どもたちにとって生きた情操教育になります。

八戸市をはじめ各地から、花の救援物資が送られてきました。その花は、学校園の花壇に咲き、卒業式にも並べられ、巣立っていく子どもたちを祝つてくれました。

花を通して、全国の人々と被災されたかたとの交流も生まれました。まさに「花いっぱい活動」が学校園だけでなく地域のかたとともに歩みはじめたのです。花を中心にして、人と人との輪が広がっていきます。

### よみがえった花壇

初めは、水不足の中、花に水をやることにうしろめたさを感じていましたが、「きれいですね」「見ると心がなごみます」という避難所のかたがたの声に励まされ、ほっとしました。ひとつの花が、震災で傷ついた人の心をなごませてくれたのです。荒れた花壇に命がよみがえりました。ボランティアのかたにも手伝っていただき、私たちに震災から立ち上がる力をいただいたように思います。(精道小学校)

## コミスクの夏の行事

精道コミスク	7月22日(土)	16時～10周年記念式典 19時～夏祭り	精道小
山手コミスク	7月22日(土)	16時～10周年記念式典 ジャズコンサート	山手小
潮見コミスク	7月29日(土)	15時～夜店等	潮見小
浜風コミスク	7月29日(土)	15時～夜店等	浜風小
三条コミスク	7月29日(土)	16時～夜店、盆踊り	三条公園
宮川コミスク	8月6日(日)	16時～夜店、盆踊り	宮川小
岩園コミスク	8月27日(日)	17時30分～盆踊り等	岩園小
朝日ヶ丘コミスク	8月27日(日)	16時～模擬店ほか	朝日ヶ丘小