

広報

あしや

1994年 2月1日号
(平成6年)

No.651

毎月1日・15日発行

発行／芦屋市役所(広報課)

☎0797-31-2121

〒659 兵庫県芦屋市精道町7番6号

芦屋市の人口と面積

(平成6年1月1日推計人口)

人口総数	87,125	世帯数	33,699
男	40,718	面積	17.31km ²
女	46,407		



さわやかぱーとなー

2/88,000

なわとびの奥義へ

木内 友也くん

津知町在住

前川 智香さん

伊勢町在住

なわとびクラブ

監修／大森一樹(映画監督) 撮影／山口 宏(写真家)

子供は風の子、夕暮れの寒風についてナップザックをはずませながら、芦屋体育館の階段を駆け上がってくる。なわとびクラブの会員は、小学一年生から中学生までの約七十人。

上級生の指導で準備運動がはじまる。前とび、後ろとび。上級生の回す長いロープの中をくぐり抜ける。三人五人のグループとびになると、だれかの足にロープがかかり、悲鳴と笑い声がはじける。

さすがに中学生の練習ともなると緊張感がみなぎる。整然と並べられていたジャンピング・パネル(身体をはずませ足を痛めないためにバウンドを効かす板)は、休むことなく使用されいつの間にかジグザグに移動してしまふ。高く正確なジャンプ、着地までにロープは五回も身体をまわり、さらに交差の連続技が続く。まさに妙技であり奥義である。が膚には失敗したときのロープの跡がいくすじも痛々しい。暖房のない体育館なのに子どもたちのシャツが汗ばんでくる。

木内くんは小学四年生のときからなわとびのとりこになったという。

「五十級から始まって一級へ、初段から十段、『名人』になり今は『縄王』ですが、最高位の『縄心』まで上がりたい。あと二年はかかると思うけど挑戦してみます」

着実に検定を踏破してきた自信のほどがうかがえる。前川さんは小学二年生から始めて女子の中ではトップ、

「体育館に来るのが楽しく、検定を受けることも励みになりますから、ほとんど休んだことがありません」

「明るい笑顔の中に、高位への夢が秘められているのは確かである。」

向かい合った二人が二本のロープを交差させる中でとびダブル・ダッチ。とび手は交差するロープの中で、両手を床についたり、後方宙がえりまでできるという。ロープの回し手が腰をかかめ、その背を跳び箱のようにとび越えて交差するロープの中へ。見ている楽しさとともに、子供たちの瞬間の集中力が驚きの連続である。

「最初は身体を動かすことが得意でないと考えた子供たちが、一本のロープを中立ちとした仲間のなかで根気を育み、上級の技にとりくむ努力と集中力を養っていきま

す。それも一人ひとりが楽しみながら続けていきます」

子供たちにあくまでも温かい眼差しを荒谷先生。先生もとびごとを楽しんでいる一人なのだ。

(文章・グループ芦文)

市・県民税

申告期限 三月十五日(火)
受付場所 市役所南館一階
課税課市民税係

申告の必要な人

- ◆平成六年一月一日現在芦屋市に住所を有する人で次に該当する人
- ①税務署に所得税の確定申告をする必要がない人
- ②給与所得者は、通常勤務先から給与支払報告書の提出があるため、申告する必要がない人

税 申告は、正しく、お早めに

2月16日▶3月15日

問い合わせ 市・県民税 課税課市民税係 ☎38-2016
 所得税ほか 芦屋税務署 ☎31-2131

確定申告のご相談は、申告相談所へお気軽に

小規模事業者のかたがたのために税理士会芦屋支部から派遣された税理士がご相談に応じています。お気軽にご利用ください。
 <日程> 2月23日(水)・2月24日(木)・3月3日(木)・3月4日(金)
 <時間> 午前10時から午後3時
 <場所> 芦屋市民センター(業平町8-24)

所得のない人

◆平成五年中に所得のない人や、扶養家族になっている人は、申告の義務はありませんが、住民税の各種証明が必要な人は、所得のない旨を記載して申告してください

準備するもの

◆市・県民税の申告書、源泉徴収票または雇用主の支払証明書(給与所得者、収支内訳書(事業所得者等)、平成五年中に支払った生命保険料の証明書、損害保険料の証明書、医療費の領収書、印鑑)

所得税

確定申告をしなければならぬ人

◆事業所得や不動産所得のある人

一年間の所得金額の合計額から所得控除の合計額を差し引き、その金額を基に算出した税額が配当控除額を超える場合

◆サラリーマンの人

- ①給与の年収が千五百万円を超える場合
- ②給与を一方所から受けている場合

土地や建物を売ったとき

土地や建物を売ったときの譲渡所得に対する所得税は、分離課税として、給与所得等と区別して計算します。

さらに、売った土地や建物をいつから所有したかにより、長期譲渡所得と短期譲渡所得に区分し、それぞれ別の方法で税額を計算します。

贈与税・消費税

贈与税

個人から一年間に贈与を受けた財産の合計額が六十万円を超えるときは、贈与税の申告と納税をしなければなりません。
 平成五年分の贈与税の申告と納税は、二月一日から三月十五日までとなっています。

消費税

個人事業者のかたの消費税の確定申告の受付が始まっています。
 課税事業者のかたは、三月三十一日までに平成五年分の「消費税確定申告書」を作成して税務署に提出するとともに、その税額を納付してください。

納税は便利な振替納税で

所得税と消費税の納税方法には、振替納税の制度があります。銀行などの預貯金口座(郵便局は除く)から振替により納税できますので手間が省け、納期忘れもなくなりたいへん便利です。
 振替納税を希望される場合は、ご利用されている金融機関か税務署に「預貯金口座振替依頼書」を提出してください。

花と緑のお医者様

Q…シンビジウムをいただきましたがどこに飾ったらいいでしょうか？また、どのように手入れをしたらよいか教えてください。
 A…クリスマスやお正月に見事に咲いているシンビジウムをいただけるかたが多いと思いますが、花の咲いているものは15℃以上の温度で栽培されていますので10℃以下になる所、特に夜間5℃以下になる所に長く置くとせっかくのつぼみが落ちてしまう事がありますので10~20℃位ある窓辺の日がよく当たる所に置いてください。水やりは乾いたら与え、大体3~5日に1度たっぷりやるのが目安です。肥料は冬の間は与えません。1本の花茎のつぼみが全部咲き、2~3週間たった後、1番下の花が傷みだしたら、少し惜しいのですが根元から切り取って切り花として楽しんでください。長く咲かせますと株が消耗し、来年の花芽に悪影響をあたえます。(都筑相談員)
 問い合わせは緑の相談所(☎34-0031水・金曜日の午前中)へ。2月11日(祝)も開設します。

水槽付消防ポンプ自動車を配備しました

このたび、平成五年度の消防防災施設等整備事業費補助金の適用を受け、水槽付消防ポンプ自動車を市消防本部に配備しました。

この車両の特徴は次のとおりです。

- ①一・五トンの水槽付
- ②照明装置の充実
- ③広報装置の充実
- ④資器材の軽量化
- ⑤化学消火資器材付

消防本部
 総務課装備係
 ☎38-2096



平成6年度 芦屋市消費生活モニター募集

市が指定する各種調査、アンケート等の協力、行事への参加、消費生活に関する情報の提供などをさせていただきます。
 ●資格…市内に1年以上在住し、20歳以上で4月から来年3月までの1年間活動ができ、月1~2回程度の行事に参加可能な市民
 ●募集人員…10人
 ●謝礼…年額48,000円(活動に応じて)
 ●申し込み…はがきに住所、氏名、年齢、電話番号、家族構成(年齢)、主に買い物をする市内の店等の名、応募動機を記入して、2月28日(月)までに経済課消費生活係(精道町7-6 ☎38-2034)へ

あなたも里親登録を

私たちのまわりには、いろいろな事情で家族と一緒に生活していけない子どもがいます。また、一方では子どもを育てることを望んでおられる夫婦や家族があり、こうした子どもと新しい家族となり互いに育っていくことを進めているのが、里親制度です。
 里親には、次の種類があります。
 <長期里親>児童が満18歳になるまで養育
 <短期里親>保護者が病気などで、養育できない児童をおおむね1ヵ月から1年養育
 問い合わせは、福祉課保護・母子福祉係(☎38-2042)へ。

第1回ティータイムセミナー

各界で活躍されている芦屋市内在住のかたがたを招き国際社会での知識を広め、国際人としてのマナーを学び、お茶を飲みながらの交流会もします。
 日時…2月19日(土) 14時~16時
 会場…市民センター301室
 第1回講師…井植 敏氏
 (三洋電機株式会社代表取締役会長)
 参加費…1,500円
 申し込み…2月10日までに芦屋市国際交流協会(☎34-6340)へ



「芦屋市における国際交流のあり方」について 最終答申

国際交流課 ☎38-2008

主な内容について紹介いたします。まず、「国際交流の基本的考え」としての「国際化への視点」では、国際化のシナリオを構想するために、グローバルな視点が不可欠であり、二十一世紀をリードするといわれるアジア・太平洋地域をはじめ、世界の各地との間に積極的なネットワークづくりを推進することが必要である。そして、「内なる国際化」をはかる上では、国際社会が人権や多文化共存の原理に対して与えている優先順位の高さを再認識することは、国際交流の推進に不可欠であると述べられております。

「国際化から見た芦屋市の自画像」としては、今回の調査では「芦屋は住みやすい」という評価が八割を超えたが、その反面、行政サービスの利用などについて、様々な課題が浮かび上がり、在住外国人の多様な要望を的確に把握するための行政とのパイプづくりが必要であり、在住外国人向けの施策を特別なものとみなすのではなく、より質の高い市民生活環境を整え、市政全般の活性化に役立てていくという視点で取り組むことが大切であると述べられております。

「国際交流への提言」としての柱は、教育・文化事業、友好・姉妹都市交流事業、スポーツ交流事業、国際的イベント事業、草の根国際化事業、国際協力への貢献、行政と民間における国際交流推進体制と人材育成、国際的情報発信・イメージづくり、などから成り立っており、その実施項目が述べられております。

その項目としては、国際理解教育指針の策定、幅広く海外諸都市との友好都市づくり、芦屋版海外青年協力隊の派遣、市政に関する各種懇話会、委員会、審議会などへの在住外国人の積極的登用、国際交流協会の早期財団法人化、国際交流基金(当面の目標金額二億円)の設置、国際交流センターの建設、情報発信としてのニュースレターの広報活動など八十項目があげられており、実現可能なものから着手されることを期待されております。更に、外国人の定住環境を整備する一つの試みとして、「芦屋で生活すれば、一年で日本語が使えるようになる」という「日本語教育先進都市芦屋」をめざす、ことをも提案されております。

市としては、この答申を受け、国際交流施策に反映させるため、検討を進めます。

国際交流推進懇話会(山田利郎理事長)から、平成四年十月八日に当面着手すべき国際交流施策について中間答申(平成四年十一月一日号「広報あしや」に概要を掲載)が出されました。

その後、平成四年に市が実施した「在住外国人意識調査」の結果を踏まえ、より総合的な観点から、「芦屋市の国際交流のあり方」について続けて審議を重ねられ、昨年十二月二十二日に最終答申として北村市長に提出されました。

ひとし

⑨ へんな女性客

神戸学院大学人文学部特任教授 上村達雄

私の住む老人ホームでも体験入居という方法で、PRにつとめていますが、中には冷やかかし半分でこれを利用する向きもあると話には聞いていましたが、先日はその実例にぶつかりました。

バスに、ある朝乗り合わせた女性が、初対面の女性居住者を相手にしゃべるのを、すくすく席で聞いてしまったのです。

「パンフレットに一流シェフの料理だなんて書いてありましたが、あんな食事ではねえ」に始まって、しゃべることしゃべること。自分は神戸に住んでいて、環境はいいし、海は見えるし、おまけに牛肉ときたら飛び切り上等だし、東京の姉にそんなホームなんか見に行きませんかなと言われたけど、ホテルに泊まるよりは安上がりだと思っ来てみたら、

は、教育・文化事業、友好・姉妹都市交流事業、スポーツ交流事業、国際的イベント事業、草の根国際化事業、国際協力への貢献、行政と民間における国際交流推進体制と人材育成、国際的情報発信・イメージづくり、などから成り立っており、その実施項目が述べられております。

その項目としては、国際理解教育指針の策定、幅広く海外諸都市との友好都市づくり、芦屋版海外青年協力隊の派遣、市政に関する各種懇話会、委員会、審議会などへの在住外国人の積極的登用、国際交流協会の早期財団法人化、国際交流基金(当面の目標金額二億円)の設置、国際交流センターの建設、情報発信としてのニュースレターの広報活動など八十項目があげられており、実現可能なものから着手されることを期待されております。更に、外国人の定住環境を整備する一つの試みとして、「芦屋で生活すれば、一年で日本語が使えるようになる」という「日本語教育先進都市芦屋」をめざす、ことをも提案されております。

市としては、この答申を受け、国際交流施策に反映させるため、検討を進めます。

これでしょう、建物はまあしっかりしているようですが、肝心の食事がねえ、関西にもホームはありますが、ただS台の方は土地柄が好きでなし、ほかにN生命もあるし、などなど。小さなバスの中はみなホームの居住者であり、少なくとも前後の数名にはその声が届いているはずであるのに、てんから構いなし。

「ああ、暑いね。かわいそう」そんなふうには言うのは編みかこの中に収めた小犬に向かってでした。駅のホームをその上等の服を着た痩せた女性は、犬のかごをかかえながら、



グリーン車の停車位置へと歩いて行きました。

関東の外れの田舎町へ来て、その女性は神戸の住民であることを思いきり自慢して、後足で泥をかけるようにして去って行きました。どういう神経なのでしょう。

心の中で何を思うのも自由。多分ホテルに比べれば料理はまずかったです。しかしホテルより安上がりだと口を滑らせていたではありませんか。あんなだったら、このホームにも入れませんか、とは相手になつた女性居住者のことばでした。

新春アコちゃんクイズの正解発表

一月一日号で出題しました新春アコちゃんクイズの正解は、左の写真のように犬が「二匹」浮かびあがってきます。

3Dは、練習をしないとなかなか見えてきませんので、少し難しかったようです。クイズは締め切りでしたが、見えてくると感激しますので見えなかつたかたは、ぜひ挑戦してください。

百七十八通の応募があり、一月二十日に抽選会を行い、正解百七十通の中から抽選で五十人のかたにテレホンカードをお送りしました。

多数のご応募ありがとうございました。

「上水」の水質検査結果を報告します

水道部工務課 ☎38-2083

採水場所	芦屋川原水		芦屋川浄水		水道法に規定する水質基準
	11月4日	11月4日	11月4日	11月4日	
採水日	11月4日	11月4日	11月4日	11月4日	
天気	晴	晴	晴	晴	
気温	14.0℃	14.0℃	14.0℃	14.0℃	
水温	11.0℃	11.0℃	12.0℃	12.0℃	
重メタノール	0.500	0.470	0.500	0.470	10mg/l以下
硝酸性窒素	5.3	5.8	5.3	5.8	200mg/l以下
硫酸性窒素	2.9	1.8	2.9	1.8	10mg/l以下
過マンガン酸カリ消費量	10	0	10	0	100/mg以下
一般細菌	100	0	100	0	検出されないこと
大腸菌群(MPN/100ml)	0.00	0.00	0.00	0.00	検出されないこと
シアン	0.000	0.000	0.000	0.000	検出されないこと
水銀	0.00	0.00	0.00	0.00	検出されないこと
銅	0.02	0.04	0.02	0.04	1.0mg/l以下
鉄	0.02	0.01	0.02	0.01	0.3mg/l以下
マンガン	0.00	0.00	0.00	0.00	0.3mg/l以下
亜鉛	0.01	0.02	0.01	0.02	1.0mg/l以下
六価クロム	0.00	0.00	0.00	0.00	0.1mg/l以下
三価クロム	0.00	0.00	0.00	0.00	0.05mg/l以下
六カヒフ硬素	0.000	0.000	0.000	0.000	0.01mg/l以下
六カヒフ硬素	0.000	0.000	0.000	0.000	0.05mg/l以下
六カヒフ硬素	0.38	0.39	0.38	0.39	0.8mg/l以下
六カヒフ硬素	22	22	22	22	300mg/l以下
六カヒフ硬素	71	64	71	64	500mg/l以下
六カヒフ硬素	0.000	0.000	0.000	0.000	0.005mg/l以下
六カヒフ硬素	0.00	0.00	0.00	0.00	0.5mg/l以下
六カヒフ硬素	7.2	7.2	7.2	7.2	5.8~8.6
六カヒフ硬素	1.5	1.0	1.5	1.0	異常でないこと
六カヒフ硬素	0.2	0.1	0.2	0.1	5度以下
六カヒフ硬素					2度以下

「下水」の水質試験結果

下水処理場 ☎32-1291

項目	試験日		12月16日(木)		1月6日(木)		活性汚泥法処理による基準
	候	天気	流入水	処理水	流入水	処理水	
水温(℃)		晴れ	5.5	7.8	5.5	7.8	
PH		晴れ	8.3	7.2	7.3	7.0	5.8~8.6
S (mg/l)		晴れ	186	1	348	1	70以下
BOD (mg/l)		晴れ	81	13	84	12	20以下
大腸菌群数(コ/100ml)		晴れ	190000	9	170000	0	3000以下
備考		晴れ	前日曇り/晴れ	前日晴れ	前日晴れ	前日晴れ	
		晴れ	前々日雨のち曇	前々日晴れ	前々日晴れ	前々日晴れ	

用語の説明 【PH】水素イオン濃度。酸性度を示し7が中性。7より大きいほどアルカリ性が、小さいほど酸性が強い【SS】不溶性の固形物。水質汚染の原因になる【BOD】生物化学的酸素要求量。数値が高いほど有機物が多い。

酒蔵見学

昔からの伝統を受け継ぐ、酒造りの工程を見学し、きき酒を楽しんでいただきます。

日時 2月10日(木)

行き先 白鷹株式会社(西宮市)

対象 市内在住の人

集合 芦屋市役所北館1階市民ロビーに12時45分集合

申込方法 2月2日(水)午前9時から電話にて先着順50人まで受け付けします。申し込みは、2人まで(グループ参加不可)

その他 交通費各自負担。現地解散。

問い合わせ ●経済課商工観光係 ☎38-2033

公民館ギャラリー

市民センター内展示場を「公民館ギャラリー」として市民に無料開放しています。制作作品やコレクションの発表の場として大いにご活用ください。

●対象…市内在住の個人またはグループ

●展示種目…絵画・写真・手工芸・陶芸・生け花ほか(営利・宗教・政党に関しないもの)

●展示期間…2週間以内

問い合わせ ●市民センター文化事業係 ☎31-4995

福祉

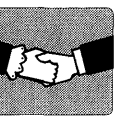

JR芦屋駅南側の階段に早くエレベーターを設置してほしい。

再三JRに設置のお願いをしていました。JR西日本では、現在駅舎全体の総合計画の中で、検討中とのことです。今年度から、県や市が一定額の助成を行える制度ができましたので、相当額の助成をするという事で、強く申し入れをしたと思います。(保健福祉部長)

財源豊かな芦屋市なのだから、高齢者の阪急バス運賃の助成を半額ではなく、全額補助にしたい。

JR芦屋駅南側の階段に早くエレベーターを設置してほしい。



JR芦屋駅南側の階段に早くエレベーターを設置してほしい。...

また一般に利用いただけるようなプールや音楽室なども整備したいと考えています。(保健福祉部長)

JR芦屋駅南側の階段に早くエレベーターを設置してほしい。

JR芦屋駅南側の階段に早くエレベーターを設置してほしい。

JR芦屋駅南側の階段に早くエレベーターを設置してほしい。

JR芦屋駅南側の階段に早くエレベーターを設置してほしい。

JR芦屋駅南側の階段に早くエレベーターを設置してほしい。

JR芦屋駅南側の階段に早くエレベーターを設置してほしい。

JR芦屋駅南側の階段に早くエレベーターを設置してほしい。

文化



ルナ・ホールは薄暗く、階段も多い。もっと利用しやすい劇場に改良してほしい。

生涯学習の講師を市内の有識者にお呼びできないか。また講師にボランティアや市の職員の活用も考えてみてはどうか。

生涯学習ボランティア講座の卒業生を中心に、今後ボランティア活動の組織が必要であると思ひます。その中に講師というジャンルがあってもよいと考えています。また、市の職員でも学芸員などの専門職を中心に、講座の講師を務めてほしい。

市内の有識者や我々も探しています。情報提供いただければ幸いです。(社会教育部長)

生涯学習ボランティア講座の卒業生を中心に、今後ボランティア活動の組織が必要であると思ひます。その中に講師というジャンルがあってもよいと考えています。また、市の職員でも学芸員などの専門職を中心に、講座の講師を務めてほしい。

教育

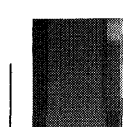

自由な遊び場など、子どもがくつろげる場所を、地域につくってほしい。

子どもがのびのびと遊べる場所を確保することは、限られた財政の中で予算を確保することなどの難しさがあり、現在に至っています。代わりに校庭の開

植樹は行政で七五〇、二五〇を民間の皆さんで実現していただきたいと考えています。樹木の管理の大切さはよく認識しております。そのための組織づくりについても検討しています。(都市計画部長)

子育てセンターでは、昨年から土曜日の午後、精道幼稚園の園舎を開放し、「なかよし広場」を実施しています。今年度は小規模幼稚園も実施したいと考えています。将来的にはすべての幼稚園で実施したいと思ひますので、このような場をご利用ください。(教育長)

子育てセンタークリスマス会

環境

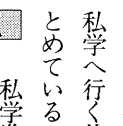

お墓の募集について詳しく教えてください。

お墓の募集について詳しく教えてください。

お墓の募集について詳しく教えてください。

お墓の募集について詳しく教えてください。

お墓の募集について詳しく教えてください。

住む人が主役のまちづくりを 地区懇談会概要報告



建設・開発



JR南側に駐輪場ができ、大変きれいになったが今後市内の駐輪場の設置計画はどうなるのか。

JR北側は再開発の事業の中で、千台程度収容できる駐輪場をつくる予定です。また阪神芦屋駅周辺は、六年四月ごろ完成予定の市役所北側広場の地下を駐輪場に、同じく千台程度収容の予定です。

役所北側広場の地下を駐輪場に、同じく千台程度収容の予定です。

JR北側は再開発の事業の中で、千台程度収容できる駐輪場をつくる予定です。



自転車は降りて通行してください

建設・開発に関する詳細な報告と市民の声。

建設的な意見や要望を 芦屋市広報委員会 杉本貞夫委員長

皆さん、お忙しい中、多数のご出席ありがとうございました。

建設的な意見や要望を 芦屋市広報委員会 杉本貞夫委員長

建設的な意見や要望を 芦屋市広報委員会 杉本貞夫委員長

建設的な意見や要望を 芦屋市広報委員会 杉本貞夫委員長

建設的な意見や要望を 芦屋市広報委員会 杉本貞夫委員長

建設的な意見や要望を 芦屋市広報委員会 杉本貞夫委員長

建設的な意見や要望を 芦屋市広報委員会 杉本貞夫委員長

建設的な意見や要望を 芦屋市広報委員会 杉本貞夫委員長

市政ニュース ふれあい芦屋

広報チャンネル 番組ガイド

美術の主題について—美術講座

ラ・モール芦屋住宅分譲

—いぬ年にジャンプ!—公民館講座

特集「新成人を祝う会」

保健環境

芦屋病院 TEL:31-2156
 保健センター TEL:31-1586
 芦屋保健所 TEL:32-0707
 環境部総務課 TEL:38-2050
 環境保全課 TEL:38-2051
 環境サービス課 TEL:22-2155
 環境施設課 TEL:32-5391

アンケート調査概要

奥池町、奥池南町およびJR以北で阪急以南に居住する5歳以上の2,000人と、朝日ヶ丘小学校と潮見小学校の児童680人を対象に、アンケート調査を行いました。その結果、一般の902人中285人(31.6%)、児童の554人中143人(25.8%)のかたが花粉飛散期に鼻症状があると回答されました。

	アンケート回収人数			花粉飛散期に鼻症状があると回答した人数			
	対象人数	回収人数	回収率	ある	ない	無回答	合計
一般	2,000人	902人	45.1%	285人	551人	66人	902人
児童	680人	554人	81.5%	143人	367人	44人	554人

日曜・祝日救急当番医

■内科▶9:00~17:00(芦屋市医師会☎32-2000)

2/6(日) 大谷クリニック内、小 朝日ヶ丘町37-30 ☎22-4460
 2/11(金) 京極小児科 楠町8-13 ☎31-2735
 2/13(日) 永井小児科 春日町6-15 ☎32-8165
 2/20(日) かわもり小児科 竹園町6-22 ☎34-6321
 2/27(日) 上條医院<内> 高浜町7-2-105 ☎34-0787
 3/6(日) 鈴木小児科 高浜町7-2-105 ☎34-0766

■歯科▶9:00~12:00(芦屋市歯科医師会☎23-6471)

2/6(日) 木下歯科医院 朝日ヶ丘町2-12 ☎31-1115
 2/11(金) 小寺歯科医院 潮見町7-3 ☎32-3836
 2/13(日) 崎田歯科医院 船戸町4-1-402 ☎32-4180
 2/20(日) 高田診療所 浜町10-5 ☎31-2229
 2/27(日) 多田羅歯科医院 東芦屋町1-5 ☎32-1913
 3/6(日) 土田歯科医院 大榎町6-4 ☎22-2759

夜間在宅輪番●時間…夜間(毎日)21時~翌7時●問い合わせ…消防本部(☎32-2345)
 耳鼻いんこう科・眼科の急病診療●診療日…日曜日および祝日●時間…9時~16時●場所…尼崎医療センター(尼崎市水堂町3-15-20、☎06-436-8701)

病院便り 市立芦屋病院

■芦屋病院健康教室

第2回 テーマ「アレルギー性鼻炎」

- ①アレルギー性鼻炎について
 -特に花粉症について- 医師 吉村
- ②花粉の飛散状況について 臨床検査技師 倉重
- ③日常生活上の注意点 看護婦 高鍋
- ④薬物療法 薬剤師 南原

日時…2月16日(水)13:30~15:00
 会場…芦屋病院 南病棟1階 講義室

■パート看護婦等の募集

●職種…助産婦、看護婦、看護助手●年齢…50歳程度まで●時給…1000~1600円
 問い合わせ●芦屋病院総務課管理係

花粉症に関する調査結果の報告

芦屋市では、昨年の2月に、花粉症に関するアンケート調査、花粉の飛散状況やその及ぼす影響、鼻の検診などを実施しました。(概要は左表)

〔花粉の飛散状況〕

芦屋市内に花粉の飛散する樹木の主なものは、スギ、ハンノキ属(主にオオバヤシャブシ)、ヒノキ、コナラ属でした。

スギ、ヒノキなど遠隔地から飛散する花粉は、市内全域に均一に落下し、ハンノキ属、コナラ属など六甲山から飛散する花粉は山麓に多く、マツ、イチヨウ、ケヤキなど街路樹に多用されている樹種の花粉は平野部に多く落下していました。マツ花粉は、長期間飛散し花粉数も多いが、花粉症の原因にはならないとされています。また、イチヨウやケヤキなどは、花粉数が少なく、広範囲に影響を及ぼす可能性は少ないといえます。

花粉は2月から5月を中心に飛散しますが、気象条件によって、飛ぶ時期や量は大きく左右されます。

〔鼻の検診など〕

アンケート調査の協力者の中から特に希望されるかたに、鼻の検診など(問診、鼻腔の観察、皮膚試験、血液検査)を行いました。

受診者で花粉症と診断されたのは、一般の55人中18人(32.7%)、児童の143人中28人(19.6%)でした。

〔花粉症とは〕

花粉症とは、スギ、オオバヤシャブシ等の花粉が原因になって起こる全身性のアレルギー疾患のことです。鼻から吸引された花粉は鼻の粘膜で反応してアレルギー性鼻炎を起こし、目に入った花粉はアレルギー性結膜炎を起こします。目と鼻の症状が代表的ですが、花粉が皮膚に付着して皮膚炎を起こしたり、咽で咽頭炎を起こしたり、口から体内に入った時には、消化器症状(吐き気や下痢など)や全身症状(発熱や倦怠感など)を起こすこともあります。また、ぜん息の原因になることもあります。

〔花粉症の予防方法〕

花粉症を予防するため、次の点にご注意ください。

- ①花粉を吸い込まないように注意する
 - ②花粉の飛散時期には、マスクや眼鏡、帽子を着用する
 - ③花粉飛散のピーク時には外出を控える
- 問い合わせは、保健センターへ。

痴ほう性老人家族会

2月10日(木) 午後1時30分から3時30分まで、仁明会病院デイサービスセンター梯三千代室長を招いて話し合いを芦屋保健所で実施します。

問い合わせは、芦屋保健所健康課へ。

●健康だより2/1~3/4

■保健センター(阪神芦屋駅から北へ200m)

- 内容▶日時▶対象・経費・その他
- ツベルクリン反応検査▶7日/14:00~15:30 ツ反判定・BCG接種▶9日/14:00~15:30▶3カ月~4歳未満児(母子健康手帳、予防接種つづり持参)
- 1歳児健康診査▶委託医療機関で実施
- 育児相談(予約制)▶24日/9:30~11:30▶(無料)
- 三種混合・はしか▶日時は委託医療機関にお問い合わせください▶個別接種(無料)
- 1歳6カ月児健康診査▶17日/13:00~14:00▶H4.7.16~8.15生まれ(母子健康手帳持参)
- 母親学級(23日は予約制)▶9・16日/13:00~16:00〔保健センター〕▶23日/10:00~13:30〔市民センター〕▶妊婦(母子健康手帳とテキスト代250円持参)2回目→妊婦体操(ズボン持参)3回目→調理実習(エプロン、ふきん、材料費650円持参)
- 在宅寝たきり者訪問指導▶保健センターにお申し込みください▶在宅で40歳以上の寝たきり、またはそれに準ずるかた(無料)
- 在宅寝たきり者歯科訪問指導▶保健センターにお申し込みください▶在宅で65歳以上の寝たきり、またはそれに準ずるかた(無料)
- 肺がん検診(市民健診で実施)▶22日/9:30~10:30▶40歳以上。胸部X線。かくたん検査(必要なかたのみ900円)
- 市民健診▶22日/9:30~10:30▶16歳以上→胸部X線・血圧・検尿(無料)40歳以上→前記の他、心電図・採血(絶対絶食400円)
- 健康チェック(予約制・3月分子約受付中)▶9:15~▶35歳以上(成人病予防10項目5000円)
- 貧血検査(市民健診で実施)▶16歳以上(180円)
- 栄養相談(予約制)▶22日/9:30~11:00▶(無料)
- 健康相談▶15・22日/13:00~15:00▶成人を対象に医師による相談
- 胃がん検診(予約制)▶3・7・10・14・17・21・24・28日/9:15~10:30▶35歳以上(1000円)
- 子宮(頸部)がん・乳がん検診▶随時(医療機関で診療時間内の午前中)▶30歳以上の婦人。子宮(頸部)がん(1000円)乳がん(400円)
- 大腸がん検診▶受付随時(排便容器を渡し、とり方の説明)提出日:8・22日/午前中▶40歳以上(800円)
- 歯の無料相談と健診(歯科医師会館)▶16日/13:00~14:30▶歯周病疾患予防
- 献血▶18日/10:00~12:00、13:00~15:00▶消防署南側広場

■芦屋保健所(国道2号業平橋東へ150m)

- 内容▶日時▶対象・経費・その他
- 4カ月児健康診査(股関節脱臼検診併設)▶9日(H.5.10.1~10.15生)、23日(H.5.10.16~10.31生)/13:00~14:30(母子健康手帳持参)
- 3歳児心の健診▶8・15・22日/9:00~10:45▶満3歳児。しつけ、子育て相談
- 3歳児健康診査▶3・3日/13:00~14:30▶満3歳1カ月~4歳未満児。小児科・歯科・尿・栄養指導
- アルコール依存症家族会▶18日/10:00~12:00▶アルコール問題に悩んでいる家族(事前連絡必要)
- 乳幼児歯みがき教室▶2・3/2日/13:00開始▶0~6歳児。歯ブラシ・コップ・母子健康手帳持参
- 歯科保健相談▶2・3/2日/13:45~14:15▶乳幼児、妊婦、中高年、一般、高齢者の義歯等相談
- こども心の相談(予約制)▶8日/13:00~14:30▶ことばの遅れ、しつけ相談(児童精神科専門医)
- 老人精神保健相談(予約制)▶2・3/2日/13:30~14:30▶老人の痴ほう、不眠等相談(専門医と保健婦)
- 心の相談(予約制)▶24日/9:30~10:30▶うつ、ノイローゼ、イライラ、社会復帰等専門医の相談
- 療育相談(予約制)▶14日/13:00~14:30▶心身障害の心配のある子ども。専門医による相談
- 一般健康相談(有料・予約制)・妊婦健康相談(無料・予約制)▶4・18・3/4日/13:00~14:00▶診察・尿・血液検査・X線・心電図・エイズ検査ほか(妊婦健康相談は尿検査など、事業所の定期健診は申し込み)
- 検便・水質検査▶毎週月・火・水曜日/9:00~12:00▶有料。特殊項目水質検査などは第1・3月曜日

老人保健法に基づく健康診査

—受診されましたか—

対象…65歳以上のかた(社会保険加入の本人は除く)
 期間…6年2月28日(月)までの午前中
 会場…受診券(対象者に配布済み)に掲載
 費用…老人健診400円、大腸がん検診800円、かくたん検査900円。ただし、70歳以上のかたはいずれも無料
 その他…治療には、健康保険証・老人医療証をご持参ください(有料)

問い合わせ●保健センター



幼児のための食事とおやつの与え方教室

2月18日(金)
 午前10時~11時30分
 保健センター

対象…2~3歳児とその保護者
 内容…食品表示の見方・考え方
 定員…30人(予約制)・費用無料

問い合わせ●保健センター

ごあんない

募集

芦屋市シルバー人材センター職員
 ●職種…事務職●採用人員…1人 ●給与条件…シルバー人材センターの給与規定による●採用予定日…4月1日●受験資格…昭和39年4月2日以降生まれで、高校卒業以上のかた(運転免許要)●試験日…2月23日(水)●申し込み…指定の申込書を2月7日(月)から15日(火)までにシルバー人材センター(業平町6-19、☎32-1414)へ

美術博物館アルバイトの登録
 ●内容…受け付け、監視等●対象…40歳くらいまでの女性 ●時間…9時30分~17時15分(土・日曜日含め週3~4日程度) ●日額…5400~6300円●登録方法…履歴書(写真添付)を美術博物館(伊勢町12-25、☎38-5432)へ郵送

緑の協力員
 ●応募資格…熱意があり、週1回程度ボランティアとして活動していただけるかた ●任期…4月1日から2年間 ●活動内容…芦屋の緑化の推進と緑化活動団体指導者の育成等 ●活動に対する支援…①制服の給付②緑化活動手帳の交付③テレホンカードの支給④ガソリン代相当の助成⑤県ボランティア共済制度への加入 ●応募方法…規定の応募用紙に記入のうえ、2月21日(月)までに公園緑地課(精道町7-6、☎38-2065)へ

平成6年度芦屋市留守家庭児童会入会
 ●対象…保護者が就労などのため学校の放課後家庭において健全育成ができない小学1年~3年生 ●申請用紙の配付と申し込み…2月2日(水)~14日(月)9時~17時15分(土・日・祝日除く)に体育館・青少年センター青少年育成係(☎22-0358)へ

市営住宅入居希望者の登録
 2月16日(水)まで受け付けています。空家住宅への入居は、登録後空家が生じた場合困窮度の高い人から斡旋します。大東町に建設中の建替住宅は、一般住宅12戸を募集し、入居は抽選で決めます。登録受け付けは、建設部総務課住宅係(☎38-2061)へ。

お知らせ

阪神間都市計画変更の縦覧
 市街化区域及び市街化調整区域の都市計画変更が平成5年12月14日付兵庫県告示第1806号で決定されました。(ただし、芦屋市に係る区域・区分の変更はありません) 図書の縦覧は、都市計画課(☎38-2073)へ。

競争入札参加者の登録
 市が発注する工事の請負、物品の購入および印刷物などの競争入札に参加するためには、あらかじめ参加者の登録が必要です。登録の受け付けは2年に1回で、今回は平成6・7年度分の受け付けを行います。[工事関係] ●受付期間…3月1日(火)~11

日(金)(土・日曜日を除く) ●申請用紙…建設省統一様式(一部独自様式・申請要領についてのパンフレットは2月1日から建設部総務課で配布します) ●問い合わせ…建設部総務課(☎38-2060)

[物品関係] ●受付期間…3月1日(火)~15日(火)(土・日曜日を除く) ●申請用紙…指定の様式(頒布は2月1日から末日、1部500円) ●問い合わせ…管財課(☎38-2012)

教育委員会から
[通学バス定期代一部助成]
 奥池町・奥池南町に居住し、バス定期券を購入して、国・公立および私立の小・中学校に通学している児童・生徒の保護者に、定期代の一部を助成します。

●助成額…実際に購入したバスの定期代から市内線の定期代を差し引いた額の2分の1 ●申し込み…3月1日(火)から10日(木)までに山手小学校・山手中学校在学は各学校へ、その他の小中学校在学は教委総務課へ

[私立幼稚園児奨励金(後期分)申請]
 市内に居住し、私立幼稚園に通園している園児(3歳・4歳・5歳児)の保護者に奨励金を助成します。次の基準に該当するかたは、平成5年度後期(10月~3月)分の奨励金の申請をしてください。なお前期に申請されたかたは、転園などの変更がないかぎり、今回の申請は必要ありません。

●助成額…世帯合算の総所得金額が、500万円以下の場合一月3000円、800万円以下の場合一月2500円、800万円を超える場合は補助はありません。 ●申し込み…3月15日(火)までに、市内の私立幼稚園在園者はその幼稚園へ、市外の私立幼稚園在園者は教委総務課へ

[私・国立小・中学校就学者の届け出]
 私立または国立の小・中学校へ入学されるかたは、事前の届け出が必要です。入学許可書と印鑑を持って教委総務課へお越しください。

[外国人で入学を希望されるかた]
 外国人のかたで、市立小・中学校に入学(新1年生を含む)を希望されるかたは、子どもの外国人登録証明書と印鑑を持って、教委総務課へお越しください。問い合わせは、いずれも教育委員会総務課(☎38-2085)へ。

2月は児童手当の支給月です
 児童手当は、年に3回(6月・10月・2月)支給しています。今月は10月から1月分までを2月15日(火)に指定の口座に振り込みますのでご確認ください。支給資格があるかたは3歳未満の児童を養育しているかたです。まだ申請をされていないかたは申請をしてください。(ただし、所得制限があります) 問い合わせは、保険年金課年金係(☎38-2036)へ。

痴ほう性老人相談
 ●日時…2月9日(水)14時~16時 ●会場…福祉会館 ●内容…専門医師による助言等 ●問い合わせ…社会福祉協議会(☎32-7530)

身体障害者移動相談
 ●日時…2月9日(水)9時30分~ ●会場…

尼崎市身障福祉センター ●対象…身体障害者手帳所持の肢体不自由のかた ●内容…車いす、補装具等の相談 ●問い合わせ…福祉課障害福祉係(☎38-2043)

計量器定期検査
 ●日時…2月22日(火)10時~12時 ●会場…経済課 ●対象…まだ定期検査を受けていない計量器(取引や証明に使用するばかりのみ)を持つ商店・事業所 ●問い合わせ…経済課消費生活係(☎38-2034)

図書館の催し
[折り紙教室]
 ●日時…2月9日(水)10時~12時 ●会場…図書館2階・集会室 ●講師…段谷貞子氏・鷹岡満寿子氏 ●内容…ハートのパリエーションほか ●対象…一般成人 ●費用…無料 ●持ち物…折り紙、はさみ、のり

[大人が楽しむおはなしの会]
 ●日時…2月16日(水)10時~12時 ●会場…図書館1階・おはなしのへや ●対象…一般成人 ●定員…30人(予約制) ●ゲスト…大月ルリ子氏(児童文学者)

[子どもおはなしの会・絵本の会]
 ●日時…毎週土曜、14時~15時 ●会場…図書館1階・おはなしのへや、よみきかせのへや ●対象…3歳~小学生中心

[金曜シネサロン]
 ●日時…毎週金曜、13時30分~ ●会場…図書館2階・集会室 ●内容…4日「会議は踊る」、18日「バグダッド・カフェ」等 問い合わせは、いずれも図書館(☎31-2301)へ。

芦屋市手をつなぐ親の会
バザー出品のお願い
 ●日時…2月8日(火)10時30分~売り切れまで ●会場…ラポルテ本館3階ホール ●品物…日用雑貨・食料品など ●申し込み…2月5日までに福祉課障害福祉係(☎38-2043)へ

生け花講習会
 ●日時…2月15日(火)10時~12時 ●会場…緑化協会事務所 ●講師…北村淑子氏 ●費用…1000円 ●定員…先着15人 ●締め切り…2月10日(木) ●問い合わせ…緑化協会(☎38-2103)

寄付

(敬称略) 12/10~1/9
保健福祉部総務課取り扱い分
 [社会福祉のために]▷200万円、宗教法人真如苑▷6万円、MOA芦屋実行委員会みんなのチャリティチャンス▷3000円、匿名▷5万円、大阪ガス兵庫支社
[老人福祉のために]▷10万円、大井邦夫
日赤芦屋市地区取り扱い分
 [雲仙噴火災害義援金]▷1万円、匿名▷5万5000円、芦屋ハイランド自治会 [北海道南西沖地震被災義援金]▷5万4400円、芦屋浜東地区福祉もちつき大会
社会福祉協議会取り扱い分
 ▷35万円、芦屋ステーションビル・モンテメール会▷2万1836円、南宮町子供会▷5万円、大野光子▷8870円、県立芦屋南高等学校緑化委員会▷5万円、打出浜コープ委員会▷5万円、芦屋聖マルコ教会▷5万円、私立愛光幼稚園▷2万円、匿名▷25万円、匿名

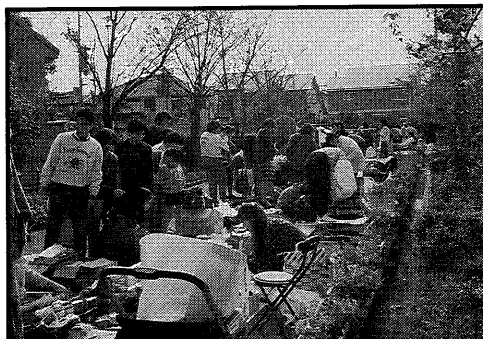

フリーマーケット出店者募集
 不用品交換市としてのフリーマーケットを開催したいが、場所がないというご要望に応え、会場を提供します。今回は、第五回アースデー(四月二十四日に同じ場所で開催)の事業の一環として開催します。

▽日時 四月十七日(日) 十一時~十四時
 会場 JR芦屋駅北側ペディストリアンデッキ(ラポルテ広場) 市内在住の人 営利を目的としな いこと
 ▽申込期間 二月十八日まで
 ▽雨天の場合は中止いたします
 問い合わせ 環境保全課 電話 2051

2・3月 大型ゴミの収集日

●大型ゴミに出す物の大きさは、灯油缶を目安にしてください
 ●自転車等を出す場合は必ず「不用品」と張り紙して出してください

町名・地域	2月	3月
山芦屋・西山・西芦屋	28	28
朝日ヶ丘	1	1 29
伊勢・竹園・浜芦屋・松浜	2	2 30
月若・三条・平田・奥池地区	3	3 31
茶屋之・大榎・公光・業平・上宮川	4	4
宮塚・平田北	5	5
楠・春日	7	7
六麓荘・岩園	8	8
船戸・松ノ内・清水・前田	9	9
山手・奥山・三条南	10	10
東山・東芦屋	11	11
打出小橋・若宮・打出	12	12
大東・呉川	14	14
翠ヶ丘	15	15
南宮・西蔵	16	16
大原・親王塚	17	17
津知・川西・精道・宮川	18	18
浜	19	19
高浜1~4	21	21
高浜5~9	22	22
若葉1~3・緑	23	23
若葉4~7	24	24
浜風・新浜	25	25
潮見	26	26

2月●阪神間のイベント情報

【尼崎市】第13回秀作美術展/2月26日~3月13日/10:00~/無料/尼崎市総合文化センター/06-487-0806 【西宮市】西宮市生活・産業情報セミナー/2月2日・16日・26日/14:00~16:00/2000円(各回)/西宮浜産業交流会館/0798-32-8899 【伊丹市】映画音楽世界一周ジャズコンサート/2月19日18:30~/2500円ほか/ラスタホール/0727-81-8877 【宝塚市】'94宝塚市消費生活展/2月17日~22日/10:00~/無料/アピアふれあい広場/0797-77-2015 【川西市】川西市展/2月8日~13日/10:00~/無料/中央公民館/0727-40-1244 【猪名川町】桂米朝一門会/2月20日/2500円ほか/13:30~/イナホール/0727-66-7400

阪神高速湾岸線完成記念ハイウエーマラソン & ウォーク'94 参加者募集 [ウォークの部]

3月27日(日)午前7時30分~11時30分
 集合場所…体育館・青少年センター東から深江浜までシャトルバスを運行予定
 募集人員…2万人(多数の場合は抽選)、参加費無料
 申し込み…往復はがき(所定または官製)に参加者全員(5人まで)の氏名(ふりがな)、性別、年齢、住所、電話番号、シャトルバスの利用の有無、希望の入口・出口を記入し、ふれあいの祭典実行委員会事務局「ハイウエーウォーク'94係」(神戸市中央区下山手通5-10-1、☎078-362-3994)へ [マラソンの部] 問い合わせは、産経新聞社「ハイウエーマラソン'94係」(大阪市北区梅田2-4-9、☎06-343-3046)へ。

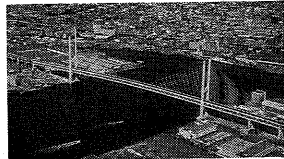

平成5年度 第2回手作り教室 「ジャンボ紙芝居作りに挑戦」

①2月19日(土) 14時~16時 会場 体育館・青少年センター大会議室
 ②2月20日(日) 10時~12時
 ③2月27日(日) 10時~12時
 ④3月5日(土) 14時~16時
 ⑤3月19日(土) 14時~16時
 ⑥3月20日(日) 10時~12時

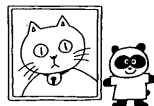

●内容…ジャンボ紙芝居の制作と発表 ●講師…顕栄短期大学人形劇部「ロッチ」 ●定員…30人(応募多数の場合は抽選) ●参加費…600円 ●対象…市内在住・在学の小学校3~6年生で6回とも参加できる人 ●申し込み…はがきに「手作り教室」参加希望、住所、氏名、年齢、性別、電話番号、学校名、学年を記入のうえ2月10日(木)までに体育館・青少年センター育成係(川西町15-3、☎22-0358)へ

市民のひろば

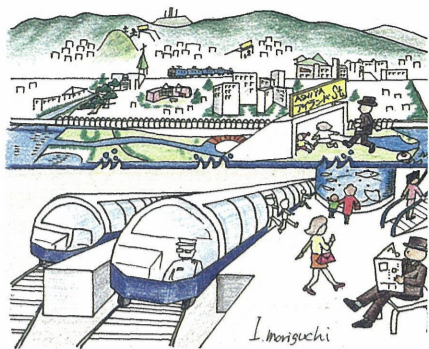

初夢

朝日ヶ丘町 中村 芳晴

小さな大都市芦屋に向けて、芦屋縦断地下鉄構想なる。

芦屋市と阪急電鉄、阪神電鉄で提携の模索が？発表によると、始発奥池駅から芦屋カントリー前駅、甲南高校南駅、東山駅、J.R前駅、呉川駅、緑公園駅、ダイエー南駅、高速道路駅、芦屋アイランド駅の十の駅からなり、営業路線十五キロで、第三セクター方式です。

営業権は阪急電鉄が委託経営となり、路線施設は芦屋市と阪神電鉄有志の出資による。芦屋アイランド完成に向けて、路線工事による出土の土砂は芦屋アイランドに共用して、芦屋アイランドの完成も一歩早く前進の様相になって？

行政スタッフと識者の弁？大都市芦屋に一貫した交通網により、リゾートに、イベントに、芦屋市の名実と共に発展、世界に羽ばたくであろう。成否はともかくとして「成せば

成る、成さねばならぬ何事も、成せるが人の誠なりけり」巷で声無き声を夢に託しました。

ごみ減量に努力しよう

松浜町 柚山 きよ子

このところ、日本中でごみ戦争に悩んでいるようです。なかでも東京都は毎年毎年ごみの増量に困り果てている様子をよく新聞やテレビで見ます。どこの自治体もごみの消化に大変な税金を使っています。それは生活が豊かになったことだそうでは？嬉しいことなのですが、一家の主婦の心が次第でごみの量も半減するのではないかと思っています。

わが家では燃えるものはたいいて庭の隅で焼きます。台所のごみは三、四メートルぐらいの穴を掘り、どんどん放り込んでいます。一杯になればその隣の方へまた穴を掘ります。一年ぐらい掘っていると、果物や野菜屑は消えてきれいな堆肥となり、立派な有機肥料となっています。土に埋められないものはビニール類とプラスチック類だけで、残りはほとんど焼えるものですので、週に三

回のごみ収集車も一回で足りません。マンションにお住まいのかたは別として、普通の家ならごみを埋めることぐらいは主婦の努力次第でできるはずですよ。

受講してみました

呉川町 匿名

「広報あしや」で福祉公社ホームヘルパー研修公開講座があるのを知り、「医学基礎知識」「老人障害者の心理」を二日間勉強しました。

現在ホームヘルパーをされているかたが対象のような形式で、一般から受講したものにとつては少しわかりにくいし、教科書を持たないのでせめてコピーぐらいは欲しかった。(初日はコピーがあつたが、二日目はなかったのに教科書の何頁とかいわれた。) 次回はぜひハートフル福祉公社のかたがたと別で、このような企画をお願いしたいものです。

ふるさと自然探訪

早春に色合いをそえる植物たち

春、さきがけの花いくつか



ニオイスマレ

如月(きさらぎ)二月、立春といつてもまだ名のみで、野や山は寒々としたたずまいのままです。そんな自然の中に、風景に色合いを添える植物たちを探してみました。

山手中学校の校門の前に小さな野原がありますが、そこで寒風のなか、さりげなく咲いているかわいさ



ヤブツバキ

山手の中から高座川を遡ると谷の西岸にヤブツバキが紅も鮮やかに花をつけてい

れの花を見つけました。ニオイスマレです。地中海のあたりを原産とする植物ですが、栽培品がこぼれて野生化し、向陽地の野原でよく見られるようになりました。よい香りがし、古代ギリシャでは、結婚式のとき、このスマレの冠をかぶる風習があつたそうです。押し花にして手帳の間などにはさんでおくといつまでもよい香りがして即席におい袋になります。



ホトケノザ

ました。ヤブツバキは暖帯林を代表する植物で、真冬から咲き始め寒椿として季語にもなっています。園芸種のツバキはこのヤブツバキを改良したものといわれ、茶道では「侘助」として珍重される花です。



フキノトウ

は別物で現在のコオニタビラコです。付近には、「ふきのとう」も見られました。フキの花で、早春に地下茎から直接、花株を付けますが、雄株と雌株があり、雌株の花は白く、雄株の花はやや黄色っぽいので遠くからでも見分けがつかず、

二月末、沈丁花の香りが漂つてくると春ももう近いと感じさせられます。(兵庫昆虫同好会会員・古市景一)

わたしの伝言板

【岩園小学校PTA献血運動】

●日時…2月5日(土)10時～12時・13時～15時 ●会場…岩園小学校校庭 ●連絡先…中山(☎31-7679)

【市民ハイキング】

●日時…2月6日(日)8時30分集合、雨天決行 ●集合場所…阪急芦屋川駅北広場 ●行き先…宝塚-東六甲縦走-芦屋、15km、中級向き ●費用…450円 ●持ち物…昼食、水筒、雨具、アイゼン ●連絡先…大山(☎31-1923、夜間のみ)

【スカウト活動記録写真展】

●日時…2月12日(土)13時～17

時・13日(日)9時30分～16時30分 ●会場…市民センター展示ロビーA ●主催…芦屋スカウト育成会 ●連絡先…河内(☎23-0347)

【社会福祉セミナー】

●日時…2月12日(土)16時～18時 ●会場…芦屋みどり福祉作業所(浜町2-8) ●連絡先…芦屋みどり福祉会・芝(☎31-4001)

【富田碎花研究会】

●日時…2月17日(木)、14時～16時 ●会場…市民センター217室 ●講師…宮崎修二郎氏(大阪芸術大学講師) ●費用…3ヵ月500円 ●連絡先…坂野(☎32-1553)

【ソフトバレーボール大会】

●日時…2月20日(月)9時30分～ ●会場…体育館・青少年センタ

ー ●対象…〈トリムの部〉成人男女、4人で1チーム(女性のみのチームも可)、〈ミニの部〉小学生以下4人で1チーム、初心者歓迎 ●申し込み…2月14日(月)までに沖(☎32-8633)へ

【フレッシュ(ストレッチ体操)会員募集】

●日時・会場…毎週水曜日13時～14時30分・ルナ小ホール、毎週金曜日13時30分～15時・市民センター ●費用…月額3000円 ●連絡先…仁田(☎38-5185)

【フレッシュ(子どもジャズダンス)会員募集】

●日時…毎週水曜日14時45分～17時 ●会場…ルナ小ホール ●費用…月額3000円 ●連絡先…大森(☎22-9988)



オーストラリア「ワールドソーラーチャレンジ」にて

環境にやさしい無公害の未来車をつくらうと芦屋大学教育学部産業教育学科の自動車工学整備コースの教官と学生が一昨年からは着手し、手づくりで「芦屋大学スカイエース」を完成、昨年十一月七日から十日間オーストラリアで開かれた「ワールドソーラーチャレンジ」(三千キロ)に八丈次良教授を代表に教官や学生、計八人のプロジェクトチームで出場、みごと完走しました。

大会は気温四十度を越す砂漠の中を走り、竜巻に巻き込まれそうになったり、曇天で日射が少なくエンジンを止めるなど、過酷なレースでしたが、参加十七カ国、五十二チーム中二十四位でゴールインしました。



芦屋大学チーム 苦難乗り越え完走

アッコちゃんだより

