

広報

あしや

1992年10月1日号
(平成4年)

No.621

毎月1日・15日発行

発行／芦屋市役所(公聴広報課)

☎0797-31-2121

〒659 兵庫県芦屋市精道町7番6号

芦屋市の人口と面積

(平成4年9月1日推計人口)

人口総数	87,590	世帯数	33,403
男	41,103	面積	17.31km ²
女	46,487		



わんだふる
お母さん

188,000

かわいい／子供も花も

にしむら やすこ
西村 也寸子さん

兵庫花とみどりのコンクール連続受賞
潮見町在住

監修／大森一樹(映画監督) 撮影／山口 宏(写真家)

潮の香がただよう新しい町が、だんだん成熟していくさまは、まわりの木々からも感じられる。そんな街で、白い屋根、あふれる花々が人々の目をひく。「千日紅、折鶴蘭」とつぶやくと「トレニア、ブルーサルビア、ポーチュラカ」歌うように続けてくれたのが西村さん。美しい庭を対象に「兵庫花とみどりのコンクール」で数々の賞を、五年連続受賞した人である。

古風な京都の庭を見て育った西村さんが、人と花の調和が美しいヨーロッパ風の庭に魅せられたのは、イギリスに行った時だ。ご主人とのなれをめぐり花かしら？

「実はケーキが縁結びなんです。花には私が夢中になりすぎて、主人が不満になる時もあったのですよ」

いたずらっぽく笑う顔は花よりあでやか、この笑顔にまけ、花を愛する情熱に感動されたご主人から、この夏散水装置のプレゼント、指輪を贈られた気分になった。

「でも、機械まかせにすると、心が届かなくなり、花も元気がないように……。クレマチスをつるなど、こちらの思い通りにすると立ち枯れますし、花育てと子育ては通ずるものがあるようですね」

花を愛し、生命の摂理に打たれ、その思いは麻理ちゃん(小3) 悠佑くん(小2) へ向けられる。

「家族一緒に美しいものに感動したいため、よく出かけるんですよ。子供たちがしっかりとした幸せの根を張ってくれるよう、手助けしたいと思っていますの」

だから、二人の絵の先生の言葉はうれしかった。「この子たちはきれいな物を見て育っていますね」

子供さんの友だちやお母さんたちも花ファン、時には好きなだけ花摘みを楽しんでもらう。声をかけてくれた知らない人にも苗をわけ、花友だちが増えていく。

「山、川、海、自然に囲まれた芦屋は大好きです。でもゴミと犬の散歩のマナー、少し気になりますねえ」

お部屋に入ると、ペチュニアがガラスでニッコリ。

「主人の世話といえば、職業柄よくお越しになる外国の方々への『花接待』くらいでしょうか」

控え目だが、家事をこなして、ボランティアも…。人を愛してこそ花も愛せる。こう感じておいたました玄関わきで、サフィニヤがうなずくように揺れていた。

(文章・グループ芦文)

平成4年度 芦屋市民文化祭

10月2日(金)～11月8日(日) / 市民センター

9時～21時30分(火曜日休館、日曜・祝日は17時まで)
問い合わせ 市民センター文化事業係 (☎31-4995)

地域における市民文化活動の高揚と発展を目的に、市内で活躍されている社会教育関係団体をはじめ、40数団体のグループが参加して、市民文化祭が行われます。各団体、グループの皆さんが、作品展示、発表会、公演などを通じて、市民のかたに日ごろの成果を発表しますので、ぜひご覧ください。

展示関係

会期	開催時間	催し物名	会場
10/2	12時～10/5 17時	芦屋仏像彫刻グループ作品展	ロビーA
10/2	9時～10/5 17時	おもしろ陶芸会作品展	ロビーB
10/2	12時～10/4 17時	芦屋みどり学級母親絵の会作品展	常設展示場
10/7	12時～10/9 15時	10/9 9時～10/11 15時	常設展示場
10/10	9時～10/12 17時	芦屋カメクラグループ'92展	ロビーA
10/10	9時～10/12 15時	第5回水石山草作品展	ロビーB
10/14	12時～10/16 15時	10/14 12時～10/16 15時	ロビーA
10/15	12時～10/18 17時	10/15 12時～10/18 17時	ロビーB
10/16	12時～10/18 15時	10/16 12時～10/18 15時	常設展示場
10/17	12時～10/18 15時	10/17 12時～10/18 15時	301室
10/17	9時～10/21 17時	10/17 9時～10/21 17時	ロビーA
10/17	9時～10/19 17時	10/17 9時～10/19 17時	ロビーB
10/19	10時30分～16時	10/19 10時30分～16時	空中通路
10/21	12時～10/23 15時	10/21 12時～10/23 15時	301室
10/23	9時～10/25 15時	10/23 9時～10/25 15時	ロビーA
10/24	9時～10/25 15時	10/24 9時～10/25 15時	ロビーB
10/24	9時～10/26 15時	10/24 9時～10/26 15時	301室他
10/25	9時～16時	10/25 9時～16時	常設展示場
10/25	13時30分～15時30分	10/25 13時30分～15時30分	401室他
10/28	12時～10/30 15時	10/28 12時～10/30 15時	音楽室
10/28	12時～10/30 15時	10/28 12時～10/30 15時	ロビーA
10/28	12時～10/30 15時	10/28 12時～10/30 15時	301室
10/30	9時～11/2 17時	10/30 9時～11/2 17時	常設展示場
10/31	12時～11/2 17時	10/31 12時～11/2 17時	ロビーB
10/31	9時～11/2 15時	10/31 9時～11/2 15時	ロビーA
10/31	12時～11/2 17時	10/31 12時～11/2 17時	301室
11/5	9時～11/8 15時	11/5 9時～11/8 15時	常設展示場
11/8	13時30分～16時	11/8 13時30分～16時	ロビーA・B
			301室他
			音楽室

ルナ・ホール関係

開催時間	催し物名	その他
10/4 10時～16時30分	第22回吟詠詩舞連合同発表会	入場無料
10/10 14時～10/11 13時	劇団ふおるむ秋公演	有料公演
10/17 9時30分～17時30分	第11回民謡おさらい	入場無料
10/18 11時～16時	第43回芦屋三曲協会演奏会	入場無料
10/25 10時～16時30分	第10回民謡まつり	入場無料
10/31 17時30分～20時30分	第2回ウェルネスダンス発表会	要整理券
11/1 14時～16時	第10回ちやいとママモダンダンス発表会	要整理券
11/5 11時～17時	市民民踊大会	入場無料
11/7 12時～18時30分	市民民踊大会	入場無料
11/8 12時30分～16時30分	第27回芦屋合唱祭	入場無料



お子さんと一緒に参加してみませんか

—子育てセンター開設中—

問い合わせ
子育てセンター☎31-8006

「子育てセンター」開設以来、半年が過ぎ、活動内容も少しずつ軌道にのってきました。活動の中心は、「土曜なかよし広場」で、子供たちのグループ、お母さんのグループにお父さんの参加もあつて、いろいろな形の輪が広がっています。

また九月二十一日より、幼稚園を巡回する「なかよしランド」を実施しています。幼稚園児・三歳児を対象に、映画・紙芝居・体操遊び・お母さんがたとの話し合いなど、いろいろな内容を予定しています。(左下表)

広場に参加して

父親として娘の成長には大いに関心を持っていますが、ほとんどわが家の中でしか、娘の言動を見る機会がなく、以前より同年代の子供たち

との接触の中で、娘の言動を見てみたいと思っていました。そんな折に子育てセンターの「なかよし広場」のことを妻から聞き、一度参加してみようと思ったのが広場へいくきっかけでした。以来、娘も「土曜日は、お父さんと精道幼稚園に行く」という図式が固定化されました。また、そのことを非常に楽しみにしているようです。二歳の娘としては、友だちといっしょに楽しく遊びたいと思っているようです。親としては、娘の安心して遊んでいる様子を見るのはうれしいものです。

今後とも父親として、数少ないこういった機会を大切にして、娘の成長を見守って行きたいと思っています。

なかよしランド予定表

幼稚園名	開催月日	備考
西山	9/21 28 10/5 19	毎週月曜
岩園	9/22 29 10/6 13	毎週火曜
朝日ヶ丘	9/29 10/6 20 27	毎週水曜
精道	9/30 10/7 21 26	毎週木曜 26は月曜
宮川	9/25 10/2 9 23	毎週金曜
山手	9/25 10/2 9 23	毎週金曜
伊勢	10/26 11/2 9 16	毎週月曜
潮見	10/27 11/10 17 24	毎週火曜
浜風	10/28 11/4 11 18	毎週水曜
小槌	11/6 13 20 27	毎週金曜

●時間はいずれも午後2時～3時30分
●対象は幼稚園児・3歳児で保護者同伴
●保護者のかたはスリッパをご持参ください。

行政相談週間にならみ、国・県・市合同行政相談所を開設し、行政相談員が皆さんの相談に応じます。国・県・市の仕事についてのご意見や要望など、行政に関する事柄なら、なんでもご相談ください。

国・県・市合同行政相談

日時 十月十六日(金)
午後一時～四時
会場 ラポルテ三階
市民サービスコーナー

市民相談

●無料。市内在住、在勤のかたならどなたでも。
●電話予約制。毎週月曜日朝9時から受付。
●ただし、人権・行政相談は、随時受付。

種類	相談日	相談内容
家事相談	毎週水曜 午後1時～	夫婦、親子、相続など家庭における問題
法律相談	毎週木曜 午後1時～	債権、借地・借家等法律にかかわる問題
人権相談	第2・4火曜 午後1時～	近隣とのトラブル、いやがらせ・差別等
行政相談	第3火曜 午後1時～	国・県・市行政への苦情、要望、意見

※一般相談は、随時執務時間中受け付けます。

市民法律講座

日程・内容：十月三日(土)・借地借家法改正のポイント、十七日(土)・相続のすべて、二十四日(土)・自動車保険と損害賠償、三十一日(土)・不動産取引をめぐる問題
時間：十三時三十分～十五時
会場：神戸弁護士会館四階講堂(神戸市中央区)
受講料：無料
申し込み：当日先着百五十人
問い合わせ：神戸弁護士会 (☎078-341-7061)

定例行政相談

日時 毎月第三次曜日
会場 市民相談室(市役所内)
相談員 石垣鋭彦氏、南澤大六氏
*市では、行政相談のほかにも右表のような市民相談を行っています。

市民法律講座

日程・内容：十月三日(土)・借地借家法改正のポイント、十七日(土)・相続のすべて、二十四日(土)・自動車保険と損害賠償、三十一日(土)・不動産取引をめぐる問題
時間：十三時三十分～十五時
会場：神戸弁護士会館四階講堂(神戸市中央区)
受講料：無料
申し込み：当日先着百五十人
問い合わせ：神戸弁護士会 (☎078-341-7061)

10/11/17 行政相談週間

生活文化課 ☎2007

子育てセンター活動状況

	相談		活動		
	電話	来所	他	広場	イベント
4月	24	14	5		6
5月	17	57	6	145	
6月	8	30	20	181	370
7月	10	24	20	196	224
8月	15	16		241	

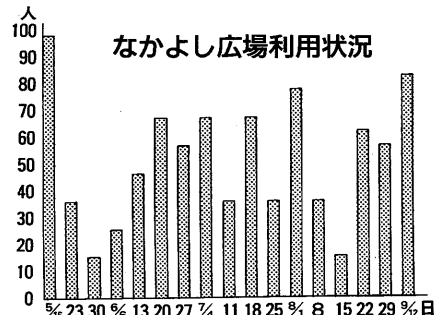

花と緑のお医者様

Q...シクラメンの花が咲き終わった5月下旬より庭木の下の涼しいところに置き、水を切らさないで育てていたなら、今も元気で、葉も20枚あまりついています。今年も花を咲かせるには、どうすればよいでしょうか。

A...本来なら9月中旬に植え替えをしたいのですが、10月初旬でも間に合います。できれば新しい鉢(古いものは十分水洗いして)で、元の鉢より1号くらい大きな鉢に、新しい用土(赤玉土5、腐葉土3、六甲砂2)で植えてください。その際、鉢底にゴロ土を入れ、底に近い部分に緩効性の肥料を7～10グラムほど入れ、球根が3分の1くらい土の表面に出るように植えつけます。1週間くらい半日陰に置き、後は日のよく当たるところで11月下旬頃まで育て、その後、室内の日光の当たる場所に取り入れて育ててください。ただし、咲く時期は3月ごろになるかもしれません(都筑相談員)

問い合わせは緑の相談所(☎34-0031、水・金曜日の午前中(または緑化協会☎38-2103)へ。

観光協会バスツアー 秋の湖北路を訪ねて

日時 ●10月25日(日) 8:00出発
行き先 ●「七本槍」の古戦場 越ヶ岳
定員 ●40人(先着順)
参加金 ●1人12,400円
申し込み ●10月13日(火) 9:00から
参加金を添えて経済課へ
1人で2人まで申し込み可
経済課商工観光係 ☎38-2033

「国際協力の日」フォーラム'92

10月6日の国際協力の日にならんで、外国人パネリストを迎えフォーラムを開催します

10月6日の国際協力の日とは、日本が初めて経済協力に取り組むことになったコロンボ・プランへ参加した日です。

日時 10月14日(水)18:00～20:30
会場 市民センター401室
定員等 140人 参加費無料
申し込み 国際交流課☎38-2008

生け垣の設置 壁面の緑化をしませんか

花と緑に包まれたまちづくりを進めるため、家庭の生け垣の新設、改良工事の費用の一部を助成します。対象となるのは、道路に面する延長3メートル以上の生け垣で、高さ1メートル以上の木を、1メートルにつき3本以上植えることなどの条件があります。助成額は最高10万円までです。

問い合わせ ●緑化協会☎38-2103

ひとし

⑦ 笑顔に勝るコミュニケーションなし 原 笙子

夫の夏季休暇を利用し、三年遅れになった結婚二十年を記念し、カナダの大自然を満喫してきた。プライベートの旅は仕事の疲れを癒してくれる。

VIA鉄道展望車から眺める雄大な景色、ジャスパー、パークロジ

10/11日 あしや秋まつり

午前9時30分～午後3時 小雨決行

さわやかな秋。あしや三大まつりのフィナーレ秋まつりを盛大に開催します。商工会をはじめ、市内10団体で構成する「あしや秋まつり協議会」の主催で、今年で4回目を迎えます。心に残る楽しい思い出づくり、皆さまお誘い合わせのうえ、秋の1日をお楽しみください。問い合わせは生活文化課(☎38-2007)へ。

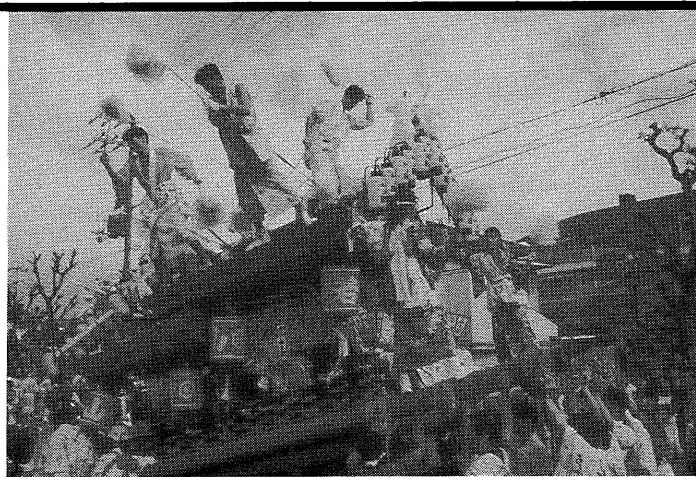

プログラム

緑日オープン	9:30~15:00
子供みこしパレード	9:45~10:00
だんじりの練り回し演技	10:00~10:30
開会あいさつ	10:30~11:00
小・中マーチング	11:00~13:00
フォークダンス	13:00~14:00

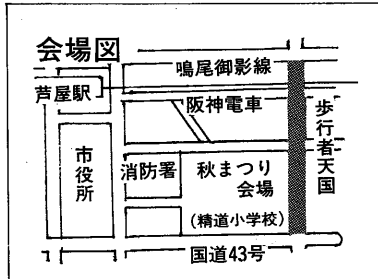

当日9時から16時まで、精道小学校東側道路(国道43号線-鳴尾御影線)は歩行者天国となりますのでご協力をお願いします。また会場周辺には駐車場がありませんので、バスなどをご利用ください。

食

「魚市」・米まつり
物産展と縁日

○生魚「魚市」 瀬戸内海の鮮魚を即売

○あしや米まつり 餅つき 米料理

○銘産品協会による芦屋の味の即売

○物産展と縁日 黒大豆の枝豆、丹波栗、山のいも、卵、たまねぎ

祭

だんじり
子供みこしほか

○だんじり 五基のだんじりが集結し、練り回しを披露

○子供みこし 各町から子供たちが自慢のみこしをパレードしながら集結

○マーチング 市内の小・中の吹奏楽が会場を楽しくパレード

○ダンスパーティー フォークダンスグループがモダンなダンスを披露



だんじり巡行 雨天のとき変更あり

〈山之町〉10日(出)●山芦屋会館(9:00)-滴翠美術館-阪急芦屋川-三条八幡神社-J R 三条踏切北-月若町(11:20)-開森橋-山芦屋会館(12:00)●山芦屋会館(13:00)-山手中学-開森橋-芦屋神社(15:30)-山手サンモール-山芦屋会館(17:00)●山芦屋会館(18:00)-ラポルテ(18:30)-阪急芦屋川-山手中学-山芦屋会館(21:00)11日(出)●山芦屋会館(9:00)-ルナ・ホール-精道小学校東-日吉神社-山芦屋会館(12:00)●山芦屋会館(13:00)-月若橋-岸の郷-ラポルテ-本通り-三八通り-J R 芦屋南(15:30)-山芦屋会館(17:00)

〈西之町〉10日(出)●阪急芦屋川(9:00)-西山町-月若町-西芦屋町-西山ガレージ(13:00)-イカリスーパー-J R 芦屋駅-業平町-松の内公園(15:00)-西山ガレージ-J R 芦屋駅-西芦屋町-西山町(21:00)11日(出)●阪急芦屋川(9:00)-精道小学校東(10:00)-川西町-西山ガレージ(13:00)-J R 芦屋駅-松の内公園(15:00)-西山ガレージ(17:00)

〈三条〉10日(出)●三条八幡神社(10:00)-三条町-西山幼稚園-山手サンモール(山手商店街)-三条八幡神社(12:00)●三条八幡神社(13:00)-三条町-三条南町-水道筋-J R 三条踏切-津知公園-清水町-三条南町-月若公園-阪急芦屋川-山手サンモール-三条八幡神社(17:00)★三条八幡神社(18:00)-阪急芦屋川-月若橋-J R 芦屋駅-船戸町-松ノ内町-月若橋-阪急芦屋川-山手サンモール(山手商店街)-三条八幡神社(21:00)11日(出)●三条八幡神社(9:00)-阪急芦屋川-月若橋-芦屋税務署-芦屋警察署-消防署-精道小学校東(10:00)-芦屋警察署-公光橋-川西町-津知町-清水町-三条南町-三条八幡神社(12:00)●三条八幡神社(14:00)-山手中-三条小-三条八幡神社(17:00)

〈精道〉10日(出)●浜芦屋町(9:00)-竹園町-呉川町-精道町-宮塚公園-茶屋之町-大栢町-公光町(12:00)-川西町-津知町-日吉神社(14:30)-平田町-浜芦屋町-竹園町-伊勢町-松浜町-浜芦屋町(21:00)11日(出)●浜芦屋町(9:00)-竹園町-呉川町-宮川町-精道小学校東(10:00)-平田町-松浜公園(12:00)-松浜町-伊勢町-竹園町-浜芦屋町(17:00)-精道町-宮塚公園-茶屋之町-大栢町-芦屋警察署前-川西町-津知町-浜芦屋町(20:00)-呉川町-伊勢町(21:00)

〈打出〉10日(出)●打出天神社(8:00)-春日町-打出町-打出小畑町(10:50)-西蔵町(11:00)-呉川町-打出浜公園-南宮町(15:20)-大東町-打出商店街-打出天神社(20:30)11日(出)●打出天神社(9:10)-宮塚公園東-泉芦高北-精道小東-若宮町-宮塚公園(12:30)-楠町-打出天神社(16:00)

山手のだんじり日基合同巡行(山之町・西之町・三条)
日 時●10月11日(日) 18:00~20:00
コース●兵銀-山手サンモール(山手商店街)-三条八幡神社-西山町ア-バンライフ-山芦屋会館-兵銀

芦屋浜市民サービスコーナーオープン

芦屋浜市民サービスコーナーは、市民課で発行する各種証明書をその場で交付し、地域の住民のかたへの窓口事務サービス向上を図るもので、ラポルテに次ぐ二番目のサービスコーナーです。十月一日(木)十時より、ご利用をお待ちしています。

女性アスバップ レディー募集

市政モニター・アスバップレディーは、女性市民のかたに日常を通して感じる市政について、ご意見を伺う制度です。アスバップとは芦屋市(A S H I Y A)で暮らす女性が街づくり風にあたりかたの笑顔だ、と書いてくれたが、カナダへ来てまで笑顔を保つのは難しいと、旅行中の日本人だけではない。ベネディクトが「菊と刀」の中で賞賛してくれた日本人の笑顔が人々の表情から消えて久しい。

不細工に生まれた悲しみを訴える少女の私に父はさとした。「笑顔に勝る化粧なし」

私は知った。「笑顔に勝るコミュニケーションなし」。これからは笑顔で忘れず国際交流に関わりたいたいと思う。

市政モニター・アスバップレディーは、女性市民のかたに日常を通して感じる市政について、ご意見を伺う制度です。アスバップとは芦屋市(A S H I Y A)で暮らす女性が街づくり

けるかたの応募をお待ちしています。問い合わせは市長室女性対策担当(☎2007)へ。

モニター概要

●役割…①月1回程度会議に出席し、テーマに沿って意見交換する②アンケートに答える③講演会・見学会へ参加する●謝礼…1ヵ月4000円●任期…1年

募集要領

●対象…市内に1年以上在住の18歳以上の女性●人数…27人●申し込み…10月17日(土)までに、はがきに①住所②氏名③年齢④電話番号を記入し下記へ郵送。市長室女性対策担当(精道町7-6)

「下水」の水質試験結果 下水処理場☎32-1291

項目	8月20日(木)		9月3日(木)		活性汚泥法処理による基準
	候	晴れ	晴れ	晴れ	
水温(℃)		30.0		31.0	
検水名	流入水	処理水	流入水	処理水	
水温(℃)	26.0	26.0	27.0	27.0	
P H	7.4	7.2	7.3	7.2	5.8~8.6
S S (mg/ℓ)	67	5	89	2	70以下
B O D (mg/ℓ)	83	11	49	14	20以下
大腸菌群数(CO/mℓ)	200000	1200	360000	100	3000以下
備考	前日雨	前日雨	前日雨	前日雨	

用語の説明 【PH】水素イオン濃度。酸性度を示し7が中性。7より大きいほどアルカリ性が、小さいほど酸性が強い【SS】不溶性の固形物。水質汚染の原因になる【BOD】生物化学的酸素要求量。数値が高いほど有機物が多い

ありんこ親子体操教室

〈日程・会場〉雨天時園内遊戯室
10月2日(金)●朝日ヶ丘幼稚園園庭
10月6日(火)●浜風幼稚園園庭
10月7日(水)●小槌幼稚園園庭
10月13日(火)●西山幼稚園園庭
10月14日(水)●精道幼稚園園庭
10月21日(水)●岩園幼稚園園庭
10月23日(金)●潮見幼稚園園庭
10月27日(火)●伊勢幼稚園園庭
11月4日(水)●宮川幼稚園園庭
11月6日(金)●山手幼稚園園庭

〈時間〉14:00~15:30
〈持ち物〉タオル
上履き(雨天時)
〈参加対象〉就園前の子と保護者

〈問い合わせ〉 体育館青少年センター-体育係 ☎31-8228

平成4年度 親子ハイキング

日 時●11月15日(日)9:00~15:30 (雨天のとき22日)

内 容●阪急芦屋川駅から柿谷ハイキングコースを歩き、青少年野外活動センターで、飯ごう炊き・オリエンテーリング

対 象●小・中学生を含む親子100人

参加費●1人につき200円

申込方法●はがきに「親子ハイキング参加希望」と明記し、①住所②氏名③性別④学校名・学年⑤年齢⑥電話番号を記入のうえ郵送。多数のとき抽選

申込期間●10月12日(月)~24日(土)

申 込 先●体育館・青少年センター-青少年育成係
川西町15-3 ☎22-0358

ごみは五分別して出してください

問い合わせ
環境保全課
(☎2051)

地球環境の保護を図るため、ごみの減量化・資源化をめざし、十月から「不燃ごみの細分別収集」をすることになりました。

これまで、三団体協議会(芦屋市自治会連合会、芦屋市環境衛生協会、芦屋市広報委員会)で組織をはじめ、種々の団体等の協力をえながら各自治会の環境衛生担当者に対する説明会や自治会からの要請にもづく自治会単位での説明会など啓発活動に努めてきました。

一方、環境処理センター見学会も自治会からの申し出などにより、六月から計五回実施し、ごみ処理の現状についての見学を通じて、ごみを出すマナーを守ることや不燃ごみを細分別することの必要性について、理解を深めていただきました。

そして九月中旬、市内全世帯に対して、不燃ごみ用のごみ袋(二十枚)を配布しました。

燃えないごみの出し方

燃えないごみは、これまで週一回収集していましたが、それを二種に分別して収集します。

収集する指定曜日や時間は、これまでどおりです。

また、燃えるごみや大型ごみの収集については変更ありません。

大型ごみと燃えないごみの区別は、灯油缶を目安にして、それより大きいものは大型ごみとして出してください。

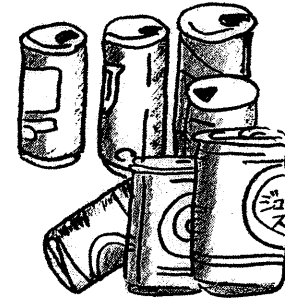

「カンの日」

また、ごみの出し方についての説明書がほしいとの要望が出されたため、冊子を作り配布しました。

「カンの日」「ビンの日」「その他不燃ごみの日」の区別をはっきりするために、「ごみ収集カレンダー」を九月二十八日(月)の日刊紙朝刊に折り込んで配布しています。

配布もれ等のかたは環境保全課へ。

「その他不燃ごみの日」



「方法」

三種類に分別された燃えないごみは、透明なごみ袋でゴミステーションへ詰められた週に出してください。

業者が引きとってもらうごみ
単車・タイヤ・廃油・レンガ・パツテリ・ガスボンベ・ブロック・土砂・化学薬品・塗料・消火器など

▼販売店に引きとってもらうごみ
●薬ビン(中に入っているもの)
●劇薬などは販売店へ

●水銀電池
●販売店にある回収箱へ

●アルカリ電池・マンガン電池は、燃えるごみです
●ニカド電池(充電式電池)
●牛乳パックに併設した市役所などの回収箱またはコープ各店へ

▼特別清掃ごみ
一時的に多量に出るごみは、別途に有料収集になります。
日時之余裕をもって、環境サービスク(☎2155)へ。



十月はリサイクル月間です

平成三年度から引き続き、環境庁の提唱により、十月は「リサイクル月間」と位置づけられ、全国的にもさまざまな取り組みが展開されます。

本市でも、十月から、ごみの細分別収集をスタートさせるほか、「第一回住みよい芦屋をつくるポスター展」を開催します。

ポスター展の「協議会賞」創設

議会による優良協会の表彰制度を設けることについても話しあわれました。

原則的には、表彰制度を設けるよう検討していくことで一致し、次回に引き続き話しあうことで終了しました。次回は十一月十八日です。



平成三年度に発足した、芦屋市ごみ減量化・資源化推進協議会に市民代表七人を加えて発足した「芦屋市ごみ減量化・資源化推進協議会」は六月二十六日の第一回会議で、会長および副会長の選出や、会議の公開などを決めました。

八月二十六日の第二回会議では、「第一回住みよい芦屋をつくる」ポスター展に「芦屋市ごみ減量化・資源化協議会賞」の創設を決めたほか、ごみ減量化・資源化に向けた行動計画「行政・業者・市民の立場から何ができるか」を中心に話しあわれました。

また、行動計画の一環として、協

空き缶五個でガラガラ抽選

九月より、宮川小学校・山手小学校の二校に空き缶圧縮機を設置しました。

空き缶を投入しますと、自動的に圧縮したあと、スチール缶とアルミ缶とに分別する機械です。

これを広く市民の皆さんに知っていただき、あわせて資源回収・保護についても考えていただく一つの機会として、「秋まつり」に出展します。

空き缶五個持参したかたに、空き缶圧縮機に投入してもらったあと、ガラガラ抽せんを行ない、環境にやさしい商品を差し上げます。

ぜひご参加ください。

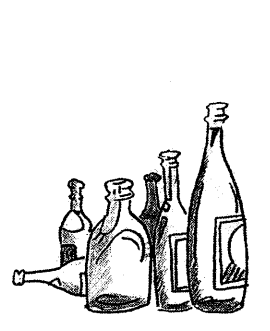

「ジュンボ」

▼収集日：第一週と第四週
空き缶のみ収集します。スチール缶・アルミ缶ともに収集しますが、アルミ缶はできる限り地域の集団回収に出してください。

「コンポスト」

▼購入を助成
生ごみたい肥(コンポスト) 化容器の購入助成に申し込まれたかたは二百六十円を越えました。四月からスタートした制度ですが、こまめにたい肥づくりをしているかたに好評です。

▼助成額 一基あたり四千円
▼対象 ①容器を設置し、適切に管理できる市民②生ごみからできたたい肥を自分の家で使用できるかた

▼申し込み 申請用紙を用意しています。

▼回収日：第一週と第五週
缶類、ビン類以外を収集します。
鉄製ハンガー・スプレー缶・やかん・鉄製ガス抜いてくださいなど
▼ガラス類：電球・ガラス・コップ(グラス)・鏡・水さし・ガラスの花びなど
▼陶器類：茶わん・瀬戸物類・植木鉢など
▼その他：ひげそりなど

▼取扱い 次の点に留意ください
●におい ふうをあげた時少ししますが、ほとんど気になりません
●小虫 年一回、小虫が発生しやすくなります。防虫剤もありますが、虫と共生する気持ちが必要です。
●ニカド電池の回収については、説明会など、機会あることに説明していただきましたが、電気かみそりなどのように本体と一体型のもが多く、回収はこれからです。(回収型ニカド電池、牛乳パックを使ったトイレットペーパーやティッシュペーパーなどの利用にも協力ください。)

▼回収量ごころん
牛乳パックの回収箱を市内十六か所に増設しましたが、四月から九月までの六か月間で約三千キロに達しました。これで、昨年九月から開始した回収量の総合計は、約四千八百キロにもなります。

ご協力ありがとうございました。
ニカド電池の回収については、説明会など、機会あることに説明していただきましたが、電気かみそりなどのように本体と一体型のもが多く、回収はこれからです。(回収型ニカド電池、牛乳パックを使ったトイレットペーパーやティッシュペーパーなどの利用にも協力ください。)

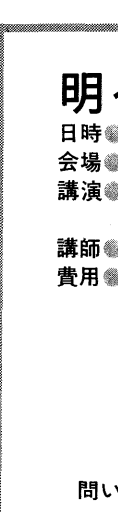

牛乳パックの回収箱を市内十六か所に増設しました。

平成4年度後期ごみ収集予定表

町名	燃えるごみ	燃えない資源ごみ細分別			大型ごみ					
		缶の週第2・第4	ビンの週第3	その他の週第1・第5	10月	11月	12月	1月	2月	3月
山芦屋・西山	月・水・金	月	月	月	26	23	21	25	22	22
西芦屋	月・水・金	火	火	木	27	24	22	26	23	23
朝日ヶ丘	月・水・金	木	木	金	28	25	23	27	24	24
伊勢・竹園・浜芦屋・松浜	火・木・土	金	金	月	1・29	26	24	28	25	25
三条	月・水・金	月	月	火	2・30	27	25	29	26	26
月若・奥池・奥池南	火・木・土	火	火	水	3・31	28	26	30	27	27
平田	火・木・土	水	水	水	5	2・30	28		1	1・29
茶屋之・大榎・公光・業平・上宮川	火・木・土	水	水	木	6	3	1	5	2	2・30
宮塚・平田北	火・木・土	水	水	火	7	4	2	6	3	3・31
楠・春日	火・木・土	水	水	水	8	5	3	7	4	4
六麓荘・岩園	月・水・金	火	火	木	9	6	4	8	5	5
船戸・松ノ内	月・水・金	火	火	水	10	7	5	9	6	6
清水・前田	火・木・土	火	火	火	11	8	6	10	7	7
山手・奥山	月・水・金	月	月	月	12	9	7	11	8	8
三条南	月・水・金	火	火	火	13	10	8	12	9	9
東芦屋	月・水・金	火	火	水	14	11	9	13	10	10
東山	月・水・金	水	水	水	15	12	10	14	11	11
打出小槌・若宮・打出	火・木・土	水	水	火	16	13	11	15	12	12
大東・呉川	火・木・土	火	火	火	17	14	12	16	13	13
翠ヶ丘	月・水・金	火	火	水	18	15	13	17	14	14
南宮・西蔵	火・木・土	水	水	火	19	16	14	18	15	15
大原・親王塚	月・水・金	火	火	水	20	17	15	19	16	16
津知・川西・精道・宮川	火・木・土	水	水	火	21	18	16	20	17	17
浜	火・木・土	火	火	水	22	19	17	21	18	18
緑		水	水	火	23	20	18	22	19	19
浜風		火	火	水	24	21	19	23	20	20
新浜		水	水	火	25	22	20	24	21	21
潮見		火	火	水	26	23	21	25	22	22
高浜1~4	高浜町・若葉町・浜風町の一部・緑町の一部				27	24	22	26	23	23
高浜5~9	(空き缶回収カゴ・空きビン回収箱のある地域はそれぞれ回収カゴ、回収箱に入れてください)				28	25	23	27	24	24
若葉1~3					29	26	24	28	25	25
若葉4~7					30	27	25	29	26	26

会長	杉本 貞夫	委員	谷内田幸夫
副会長	山田 美智子	委員	杉山 健次
委員	浅川 好雄	委員	神田 雅典
委員	井上 隆夫	委員	吉川 孝文
委員	天野 照子	委員	木村 和彦
委員	吉川 博美	委員	米田 守
委員	塩澤 美穂子	委員	尾垣 光政
委員	中村 克樹	委員	永栗 正生
委員	平岡 恭子	委員	廣田 雄弘
委員	平岡 宗光		

芦屋の景観を考える

ひきつづきアシヤ景観シンポジウムの内容を紹介いたします。第十回はエッセイスト佐藤武英さんが「風がわりな発言」と題して講演。佐藤さんはこれまでに、「一市民として打出の旧図書館や、「打出小槌町」の町名の保存に尽力してきた経験をもとに、街の変化や行政の動きに対し主体的に関わることの必要を説かれました。そこに生きてきた人の思ふかいや愛憎がイメージとしてしみついた場所や建物へ、無関心や機能的発想で対応するべきではないというのがお話の趣旨でした。

第十一回はビジュアルコンサルタント榎本正弘さんの「芦屋の景観色について」。昨年につづき、景観を考える上で欠くことのできない色彩の問題を、調査結果をふまえて話されました。自然との共存をめざす「エコ・ポリス」等の街づくりプランも紹介しつつ、「都市環境づくりには、確かな哲学・思想をもって目標をもつことが必要」「景観を形成する中で、色自体は目的(主役)ではなく、あくまで情報や関係づくりをより形保つための脚色・演出として考えるべきだ」との考えを示されました。

シンポジウムについてのお問い合わせは、みどり景観課(☎2075)へ。

明るい選挙推進大会

日時●10月15日(木)13時30分~15時00分
会場●市民センター401室
講演●昨今の若者の行動を巡して
一家庭・地域をどうしよう
講師●関西学院大学社会学部教授・田中国夫氏
費用●無料(申し込み不要、当日ご来場ください)

問い合わせ●選挙管理委員会(☎38-2100)

第11回企画展 谷崎潤一郎の文学的出発

会期 10月4日(日)~平成5年4月11日(日)

神童とうたわれた少年時代、女性崇拜の原体験、華麗な文壇デビューなどの軌跡をたどり、明治末年から大正時代へかけての時代相や文芸思潮の中で、谷崎文学がどのような出発をしたのかを探ります。お話し合わせご覧ください。

●休館日●月曜日(日・祝は閉館)
(11月23日閉館、24日休館)
●開館時間●10時~17時(入館16時30分)
●観覧料●一般300円、大・高生200円、中・小生100円、団体(20人以上)各2割引
谷崎潤一郎記念館(☎23-5852)

ミュージアムコンサート ~日本のうた・世界のうた~

日時●10月17日(土)18:30開場 19:00開演
会場●美術博物館ホール
曲目●懐かしい日本のうた「宵待草」ほか
新しい日本のうたと民謡「南部牛道唄」ほか
山田耕筰のうた「かやの木山」ほか
ドヴォルザーク「聖書の歌」作品99から

出演者●ソプラノ・瀬野光子、ピアノ・浅井康子
その他●入場無料(要整理券) 定員200人(多数のとき抽選)
申し込み●往復はがき(1枚で2人以内)に①住所②氏名③年齢を記入し、10月7日(消印有効)までに下記へ。整理券は10月9日に発送します。

美術博物館(〒659 伊勢町12-25 ☎38-5432)

環境健康

- 芦屋病院 ☎③2156
- 保健センター ☎③1586
- 芦屋保健所 ☎③0707
- 芦屋市医師会 ☎③2000
- 芦屋市歯科医師会 ☎③6471
- 環境部総務課 ☎③2050
- 環境保全課 ☎③2051
- 環境サービス課 ☎③2155
- 環境施設課 ☎③5391

市内巡回市民健康診査

16歳以上の市内在住・在勤のかたはどなたでも受けることができます。職場などで受診の機会のない40歳以上のかたは、ぜひ受診しましょう。

- ①費用：40歳～69歳のかたは400円。70歳以上のかたは無料(印鑑持参)
- ②ご希望：①40歳以上で健康手帳をお持ちのかたは必ずご持参ください
- ③40歳以上で血液検査を希望されるかたは、検査前3時間は絶飲絶食で

月/日(曜日)	会場
10/1(木)	竹園集会所
10/2(金)	保健センター
10/6(火)	芦屋保健所
10/12(月)	ラポルテ西館
10/13(火)	3階集会所
10/19(月)	芦屋保健所
10/23(金)	西蔵集会所
10/27(火)	保健センター
10/29(木)	朝日ヶ丘幼稚園
11/4(水)	朝日ヶ丘集会所
11/5(木)	打出集会所

全会場とも13時30分～15時30分

保健センター(阪神芦屋駅から北へ200m)

- 内容▶日時▶対象・経費・その他
- ツベルクリン反応検査▶5日/14:00～15:30。ツ反判定・BCG接種▶7日/14:00～15:30▷3ヵ月～4歳未満児(母子健康手帳持参)
- 三種混合・M・M・R、はしか▶日時は委託医療機関にお問い合わせください。▷個別接種(無料)
- 1歳6ヵ月児健康診査▶15日/13:00～14:00▷H3.3.16～4.15生まれ(母子健康手帳持参)
- 母親学級(3回目は予約制)▶14日/13:00～16:00〔保健センター〕・21日/13:00～16:00〔保健センター〕・28日/10:00～13:30〔市民センター〕▷妊婦(母子健康手帳持参とテキスト代250円持参)1回目→妊婦体操(ズボン持参)3回目→調理実習(エプロン、ふきん、材料費650円持参)
- 在宅ねたきり者訪問指導▶保健センターにお申し込みください▷在宅で40歳以上のねたきり、またはそれに準ずる方(無料)
- 在宅ねたきり者歯科訪問指導▶保健センターにお申し込みください▷在宅で65歳以上のねたきり、またはそれに準ずる方(無料)
- 肺がん検診▶巡回市民健診で実施40歳以上。胸部X線。かたん検査(必要な方のみ900円)
- 市民健診▶巡回市民健診で実施▷16歳以上→胸部X線・血圧・検尿(無料)40歳以上→心電図・採血(絶飲絶食400円)
- 健康チェック(予約制・予約受付中)▶12・13・11/9・11/10日/9:15～▷35歳以上(成人予防10項目5,000円)
- 貧血検査▶巡回市民健診で実施▷16歳以上(180円)
- 栄養相談(予約制)▶27日/9:30～11:00▷(無料)
- 健康相談▶20日/13:00～15:00▷成人を対象に医師による相談
- 胃がん検診(予約制)▶1・5・8・15・19・22・29日/9:00～10:30▷35歳以上(1,000円)
- 子宮(頸部)がん・乳がん検診▶随時(医療機関で診療時間内の午前中)▷30歳以上の婦人。子宮(頸部)がん(1,000円)乳がん(400円)
- 大腸がん検診▶受付随時(採便容器を渡してとり方の説明)提出日:13・27日/9:30～11:00▷40歳以上(800円)
- 歯の無料相談と健診(歯科医師会館)▶21日/13:00～14:30▷歯周病疾患予防
- 献血▶16日/10:00～15:00消防署南側

検診日より10/1・11/5

芦屋保健所(国道2号業平橋東へ150m)

- 4ヵ月児健康診査(股関節脱臼検診併設)▶8日(H.4.6.1～6.15生)、22日(H.4.6.16～6.30生)/13:00～14:30(母子健康手帳持参)
- 3歳児心の健診▶13・20・27日/9:00～10:45▷満3歳児。しつけ子育て相談
- 3歳児健康診査▶1・11/5日/13:00～14:30▷満3歳1ヵ月～4歳未満児。小児科・歯科・尿・栄養指導
- アルコール依存症家族会▶9日/10:00～12:00▷アルコール問題に悩んでいる家族(事前にご連絡ください)
- 乳幼児歯みがき教室▶7・11/4日/13:00～▷0～6歳児。歯ブラシ・コップ・母子健康手帳持参
- 歯科保健相談▶7・11/4日/13:45～14:15▷乳幼児、妊婦、中高年、一般、高齢者の義歯等相談
- こども心の相談(予約制)▶13日/13:00～14:30▷こどぼの遅れ、しつけ相談等(児童精神科専門医)
- 老人精神保健相談(予約制)▶7・11/4日/13:30～14:30▷老人の痴ほう、不眠、うつ専門医と保健婦による相談
- 心の相談(予約制)▶22日/9:30～10:30▷うつ、ノイローゼ、イライラ社会復帰等に関する専門医の相談
- 療育相談(予約制)▶12日/13:00～14:30▷心身障害の心配のある子ども。専門医、心理発達・福祉の相談
- 一般健康相談(有料・予約制)・妊婦健康相談(無料・予約制)▶2・16日/13:00～14:00▷診察・尿・血液検査、X線撮影、心電図、エイズ検査ほか(妊婦健康相談は尿・貧血検査など、事業所の定期検診は申込制)
- 検便・水質検査▶毎週月・火・水曜日/9:00～12:00▷有料。特殊項目水質検査などは第1・第3月曜日

幼児のための食事とおやつとの与え方教室

▼日時：10月23日(金) 10時～11時
▼会場：保健センター▶対象：2～3歳児とその保護者▶内容：野菜ぎらいの児のための野菜の上手な与え方。試食もあります。▶費用：無料▶定員：約30人▶その他：予約

在宅看護婦のついで

看護婦等の資格をもちながら家庭におられる方々の集いを開催します。
▼日時：10月29日(木) 9時30分～11時30分▶会場：芦屋保健所衛生教育室▶対象：家庭におられる看護婦、助産婦、保健婦▶問い合わせ：芦屋保健所健康課

芦屋病院療養講座

▼日時：10月21日(水) 14時30分～16時▶会場：芦屋病院 外来棟3階

ねずみ駆除剤配布

市では、家ねずみ・どぶねずみ用駆除剤を必要なたに無料でお渡ししています。
問い合わせは、環境部総務課へ。

健康大学 一般公開講座

▼日時：10月29日(木) 14時～16時
▼会場：市民センター401室▶講演：あなたの老後は誰がみるか▶講師：桜井修氏(宝塚市立病院・病院長)
▼費用：無料▶問い合わせ：保健センター

膠原病講演会・医療相談会

▼日時：10月26日(月) 13時30分～16時▶会場：芦屋保健所▶内容：①講演「膠原病について」市立芦屋病院・園田隆氏②相談▶申し込み：10月22日(木)までに芦屋保健所へ

保健センター・アルバイト募集

▼職種：保健婦または看護婦▶対象：50歳以下の免許取得者▶勤務時間：9時～17時10分▶賃金：日額8千円～1万円程度▶定員：1人▶問い合わせ：保健センター

空き地は適切な管理を

雑草の茂った空き地は、ゴミ捨て場や子どもの危険な遊び場になります。所有者は、雑草刈りをして適切な管理に努めましょう。
市では業者を紹介しています。
問い合わせは、環境部総務課へ。

病院便り 市立芦屋病院

平成5年度 市民病院看護婦募集

フレッシュなあなたを待っています。

▼受験資格…昭和43年4月2日以降に出生し、平成5年3月に看護学校を卒業見込みの人で、平成5年4月に看護婦免許取得予定の人

▼手続き…10月12日(月)までに、所定の申込書、受験票、看護学校卒業見込み証明書を提出のこと

問い合わせ
市立芦屋病院総務課管理係
(芦屋市朝日ヶ丘町39番1号 ☎31-2156)

日曜・祝日救急当番医

■内科▶9:00～17:00

- 10/4(日) 村田医院<内> 松ノ内8-8 ☎23-2782
- 10/10(土) 伊藤病院<外整外内> 大原町11-5 ☎22-4040
- 10/11(日) 幸原小児科内科医院 南宮町7-1 ☎22-0338
- 10/18(日) 林産婦人科 松ノ内町4-5 ☎31-3333
- 10/25(日) 中村病院<内> 精道町2-4 ☎23-0468
- 11/1(日) 堂野前医院<内> 宮塚町1-4-102 ☎32-6458
- 11/3(火) 富永医院<内小> 公光町10-20 ☎22-3823

■歯科▶9:00～12:00

- 10/4(日) 藤本歯科医院 船戸町5-2-202 ☎31-4193
- 10/10(土) シーサイド溝井歯科 高浜町7-2-105 ☎32-1008
- 10/11(日) 聖愛歯科医院 春日町1-11 ☎32-0356
- 10/18(日) 吉川歯科医院 呉川町5-12-202 ☎32-6178
- 10/25(日) 吉崎歯科医院 前田町2-11 ☎31-8020
- 11/1(日) 若林歯科 船戸町4-1-407 ☎22-4882
- 11/3(火) 渡辺矯正小児歯科船戸町3-5 ☎31-5939

夜間在宅輪番
在宅当番医が待機しています。

▶時間…夜間(毎日)21時～翌7時
▶問い合わせ…消防本部(☎②2345)

耳鼻いんこう科・眼科の急病診療

▶診療日…日曜日および休日
▶時間…9時～16時
▶場所…尼崎医療センター
(尼崎市水堂町3-15-20 ☎06-436-8701)

まず、かかりつけの医師へ…

糖尿病教室

日時●10月28日(水) 13:30～15:00
会場●芦屋病院南館1階講義室
費用●無料
問い合わせ●芦屋病院栄養係

内容	講師
糖尿病患者さんのQuality of Life	内科主任医長・清水 正
糖尿病と視力	眼科主任医長・松岡孝昌
急病時(シックデイ)の食事	管理栄養士・溝畑秀隆
急病(シックデイ)の対策のこつ	看護婦・吉本秀美

こどものアレルギー教室

日ごろ、お子さんのアレルギー症状について、お困りのお母さん! ぜひ参加してください。費用は無料です。

日 時	内 容	場 所
1 10月29日(木) 13:30～15:30 (予約制) 託児あり	映画: 奇妙な出来事アトピー 講演: アトピー性皮膚炎について 講師: 田原義和医師(田原クリニック院長)	市民センター 講義室
2 10月30日(金) 10:00～13:30 託児あり	調理実習(アレルギーを予防する) 卵、牛乳、大豆を除去した献立 ※エプロン、ふきん持参	市民センター 料理室

問い合わせ●保健センター

ご・あ・ん・ない

募 集

あしやY0 (ヤング・オールド) 交流会・バスツアー

還暦や定年を迎えるかたに集まっていた生き方などについて語り合います。
●日時…11月13日(金)9時~14日(土)15時<1泊2日>●会場…椿寿荘生駒寮(奈良県生駒市)●費用…5000円●対象…市内在住、60歳~65歳くらい●定員…30人(先着順)●応募方法…はがき、電話で10月20日(火)までに高年福祉課(☎38-2044)へ

おしらせ

アシヤカップ綱引き大会

●日時…11月8日(日)●会場…体育館・青少年センター競技場●費用…無料●申し込み…申込書に記入のうえ17日(土)までに体育館・青少年センター(川西町15-3☎31-8228)へ

第23回市民体カテスト

●日時…10月27日(火)10時~14時~18時30分●会場…体育館・青少年センター競技場●対象…市内在住・在勤・在学(高校生以上)の健康な方●定員…各部とも30人●費用…無料●申し込み…26日(月)までに体育館・青少年センター(川西町15-3☎31-8228)へ

図書館の催し

<金曜シネサロン>
●日時…毎週金曜日、13時30分~●会場…2階集会室●内容…『激突』(2日)『ジョーズ1』(9日)『未知との遭遇・特別編』(16日)『E.T』(23日)『カラー・パープル』(30日)
<折り紙教室>
●日時…10月14日(水)10時~12時●会場…2階集会室●対象…成人●講師…鷹岡満寿子氏、段谷貞子氏●費用…無料●内容…水鳥、匂い袋●持ち物…折り紙、はさみ、のり
<子どもおはなしの会>
●日時…10月3日、17日、24日、31日、いずれも土曜日、小学1年生以上14時~14時30分、3年生以上14時30分~15時●会場…図書館おはなしの部屋
<打出分室子どもおはなしの会>
●日時…10月3日(土)、15時~15時30分●会場…打出教育文化センター
問い合わせは、図書館(☎31-2301)へ。

身体障害者移動相談

●日時…10月14日(水)9時30分~12時●会場…芦屋保健所●対象者…肢体不自由の身体障害者手帳をお持ちのかた●内容…車いす等補装具の相談●問い合わせ…福祉課障害福祉係(☎38-2043)

老人健康相談

●日時…10月22日(木)14時~16時●会場…福祉会館●内容…専門医による助言●問い合わせ…社会福祉協議会(☎32-7530)

お茶のみ友達紹介

●日時…10月17日(土)10時~15時●会

場…福祉会館115室 ●対象…男60歳女55歳以上の独身のかた●問い合わせ…社会福祉協議会(☎32-7530)

痴ほう性老人相談

●日時…10月14日(水)14時~16時●会場…福祉会館●内容…専門医による助言、託老ルームの利用方法等●問い合わせ…社会福祉協議会(☎32-7530)

村田栄一氏講演会とベンボスタ子ども共和国の写真展

●日時…10月9日(金)14時~●会場…潮見小学校図書室●内容…「今を生きる子どもたち」講演と写真展●問い合わせ…社会教育文化課(☎38-2091)

非核平和都市宣言7周年のつどい

●日時…10月18日(日)講演/13時20分~映画/10時~14時30分~●会場…市民センター別館●内容…講演「私の青春と戦争、そして今」妙法華院住職 新聞智照氏、映画「戦争と青春」工藤夕貴主演●費用…映画のみ500円 ●問い合わせ…企画課(☎38-2005)

商業調査報告書を取ります

市では「広域商業診断報告書」(1,000円)と「消費者動向調査報告書」(2,000円)を取ります。
問い合わせは、経済課(☎38-2033)へ。

全国労働衛生週間

10月1日から7日まで自主的労働衛生管理活動の促進を図ります。
問い合わせは、経済課(☎38-2034)へ。

10月は「仕事と育児を考える月間」

育児休業法の定着と理解を深めるため創設されました。詳しくは、労働省兵庫婦人少年室(☎078-332-7045)へ。

10月は児童手当の支給月です

児童手当の6月から9月分までを10月15日(木)に指定の口座に振り込みますのでご確認ください。
児童手当の受給資格(所得制限あり)はつぎのかたです。①平成3年1月2日以降生まれの児童を養育しているかた。②18歳未満の児童を2人以上養育し、かつ5歳未満の児童を養育しているかた。
問い合わせは、保険年金課年金係(☎38-2036)へ。

特定業種退職金共済制度加入促進強化月間

10月は建設・清酒製造・林業の退職金共済の普及を図っています。未加入の事業所はこの機会にご加入ください。
問い合わせは、県労働福祉課(☎078-341-7711)へ。

兵庫県最低賃金の改正決定のお知らせ

9月30日から県内の最低賃金が変わりました。1日4,585円、時間給者577円、ただし、産業別賃金が適用される場合は、最低金額の高い額が適用されます。
問い合わせは、兵庫県労働基準局賃金課(☎078-332-7020)へ。

10月は「高齢者雇用促進月間」

中高年齢者の雇用促進を図るため、集団選考会を開催します。
●日時…10月13日(火)13時~15時30分
●会場…尼崎市中小企業センター●問い合わせ…西宮公共職業安定所(☎0798-71-3721)

10月は「労働保険適用促進月間」

労働保険未手続き事業所の解消に努めています。詳しくは、最寄りの公共職業安定所または、労働基準監督署へ。

子どもビデオ観賞会 土に埋まった芦屋の歴史を撮ろう

●日時…10月17日(土)14時~16時●会場…美術博物館講義室
申し込みは10月13日(消印有効)までにはがきに住所、氏名、年齢、電話番号、講師にたずねたいことを記入のうえ美術博物館内社会教育文化課文化財係「芦屋子ども歴史散歩」係(伊勢町12-25)へ。

防火管理者資格取得講習会

●日時…10月15日(木)、16日(金)9時~17時●会場…市役所分庁舎2階大会議室●受講料…3500円(テキスト代含む)●定員…70人(先着順)
申し込みは、10月1日から10月8日までに証明写真2枚(縦4・横3センチ)を添えて、消防本部予防課(☎32-2345)へ。

芦屋市火災予防条例が改正され10月1日から施行されます

火を使用する器具・設備、喫煙などに係る火の使用の制限、安全に避難するための管理について改正を行い、防火と安全性の向上を図るものです。
問い合わせは、消防本部予防課(☎32-2345)へ。

兵庫のまつり・ふれあいの祭典'92

<阪神ふれあい合唱祭>
●日時…10月10日(土)13時30分~16時
●会場…宝塚市立文化施設ベガ・ホール
●問い合わせ…ふれあいの祭典阪神実行委員会事務局(☎06-481-7641 内線58)

寄付

(敬称略) 8/10~9/9
保健福祉部総務課取り扱い分
〔社会福祉のために〕▷10万円、外海波吉▷6000円、匿名
〔老人福祉のために〕▷13万4915円、芦屋郵便局▷50万円、長瀬ヨシエ▷1万2000円、匿名
社会福祉協議会取り扱い分
▷1万円、向井章雄▷10万円、藤村源三郎▷7万4977円、芦屋ステーションビル株式会社、▷1万5490円、市立山手中学校育友会▷5万円、匿名▷6000円、匿名▷6000円、匿名
日赤芦屋市地区取り扱い分
〔雲仙岳噴火災害義援金〕▷5000円、匿名
緑化協会取り扱い分
〔民間緑化のために〕▷19万8645円、(株)ダイヤ商事・福原善蔵氏の遺志として
ご寄付ありがとうございました。ご趣旨を生かした運用をはかります。

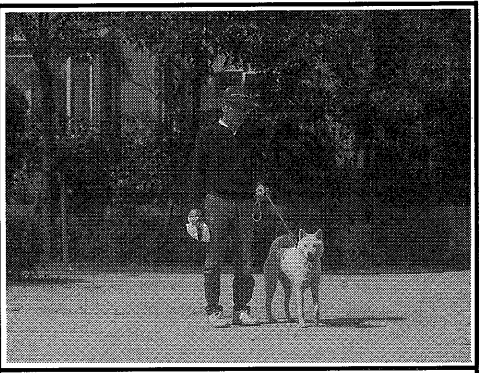

ペットの飼育は愛情と責任を持って

ペットを飼っている場合は、隣近所への気配りが欠かせません。犬も猫もそれぞれ習性があり、しつけにも限りがあります。
犬や猫などペットの飼育は愛情と責任を持って、不始末は飼い主がめんどろを見ましょ。

●散歩のときは、ポリ袋を用意し、フンは必ず持って帰りましょ。
●公園の砂場には、絶対にフンをさせないでください。(子どもが砂遊びをした後は手洗いを)
●公園や芦屋川等公共の場所で鎖や

ロープから放さないでください。
野良猫に餌を与えないで
●野良猫に餌を与えると、飼い猫まで集まってくる。
餌を与えないでください。
●集まることにより、子猫が増えることにもつながり、ますますご近所が迷惑します。
猫の引き取り
とき 毎月第一・三水曜日
午前10時~10時20分
環境部総務課
費用 一匹三千円 ただし、生後六カ月以内、体重二・五キログラム以下と拾得猫は無料
問い合わせは、環境部総務課(☎2050)へ。
十一月 大型ごみの収集日は、五面の環境特集「ごみ収集予定表」をご覧ください。

平成4年度 手作り教室
『おりがみワールド』~1枚の紙から~
講師 日本折紙協会講師 段谷貞子氏
①10/24(土)折り紙をはじめよう
②10/31(土)秋の風景を作ろう
③11/8(日)和紙で折ろう
会場 体育館・青少年センター
〔時間〕①、②は2時30分~4時③は10時~11時30分
●対象…市内在住・在学の小学3~6年生で3回とも参加できる人●定員…30人(多数の場合抽選) ●はがきに「おりがみワールド」参加希望、住所、氏名、年齢、学校名、学年を記入のうえ、10月9日(金)までに体育館・青少年センター・青少年育成係(川西町15-3、☎22-0358)へ

10月●阪神間のイベント情報

〔西宮市〕第21回西宮芸術祭音楽会/10月11日/14:00/無料/西宮市民会館/0798-33-1666〔尼崎市〕第11回創作芸術への誘い/11月3日/13:30/要整理券/アルカイックホール/06-489-6384〔伊丹市〕第3回伊丹歴史まつり/10月17日12:00~18日10:00~/阪急・JR伊丹駅周辺/0727-83-1234〔宝塚市〕宝塚植木まつり/10月8~11日10:00~17:00/無料/山本園芸流通センター/0797-71-1141〔川西市〕川西りんどう祭'92/10月30日~11月1日/市役所周辺/0727-55-4340〔三田市〕テレマン室内管弦楽団コンサート/10月10日/19:00/有料/市民会館/0795-63-1111〔猪名川町〕'92イルカコンサートツアー/10月18日18:00/有料/文化体育館/0727-66-7400

赤い羽根共同募金にご協力を

10月1日から共同募金運動が始ります。歳末たすけあい募金も、共同募金の一環として実施をいたします。
各町の委員・協力員さんがお願いに参りますので、ご協力を願います。
なお、学校募金・職域募金につきましても、よろしくお願います。
問い合わせ●芦屋市共同募金会☎32-7530

市民のひろば

なのになぜ?

避難場所まで歩けないが

船戸町の二市民

台風シーズンになりいつも不安に思っていることがあります。アメリカのハリケーンのように大被害を見ると百万人の人が避難したそうです。私の地区では山手小学校が避難場所ですが、山の上であり、老人の私にとっては風の吹く中を行けないと思います。近くに避難場所はありませんか。まだルナ・ホールのほうが近いと思うのですが。

(二)報告

市民の避難場所は市内に二十一カ所を指定していますが、船戸町の住民はただちに「山手小学校」に避難するものではありません。

状況が悪化し避難すべき時期になった場合には、最も適切な場所の避難所を開所し、市職員の避難誘導班が出勤して地域住民を避難所まで誘導する仕組みになっておりますので、市民の皆さんはこの誘導に従って速やかに避難していただきます。

なお、予想される被害の状況や規模によっては、多少遠回りして他の避難所に誘導する場合がありますが、
①高齢者・幼児②病人③身体障害者④妊産婦については避難順位を取り決めており、車両輸送班を出勤させ優先的に避難していただくようになっております。ご指摘のルナ・ホール前の「市民センター」も避難所として指定されています。(公聴広報課)

お手洗い

茶屋之町 長谷 妙子

芦屋市では、男女が性別にとらわれず、個性を發揮することのできる社会を目指して、検討を進めてくださるとの事ですが、町中にある公衆トイレの設備数をもっと増やしていただきたいですね。

女性の社会的活動が小さく戸外に出て歩く機会の少なかつた時代には、ただいまの現状ですみましたでしょうが、男女平等の時代となりますと、不合理なように思います。

先日、丹後半島を一周しましたときも、観光バスから飛び出した女性群、パーキングエリアの女性用トイレの行列はもちろんのこと、男性用はまだ押しかけて順番待ちしているのを見かけました。

平和な芦屋市ですが、災害発生時の指定避難所に、市民が使用できる「おトイレ」に十分の配慮をお願いいたしたく存じます。平時に用意するのは無駄なように思いますが、災害は何時くるかわからないのです。よろしく願います。

投稿募集

皆さんの投稿を募集しています。500字程度で、住所・氏名・年齢・電話番号を記入のうえ公聴広報課へ。掲載させていただいたかたに薄謝を進呈します。



私の放置自転車の解決策

精道町 奥山 泰康

市内の駅周辺に自転車が多くの置かれています。それらを整理してくださる人たちがいますが、長い期間置かれていない(放置?)ためか、時々赤紙がつけられ、期日がくれば、「処分」と書かれています。そこで「アイデア」をひとつ。

自転車を整理してくださるかたがたに今ひとつ頑張っていたとき、赤紙をつける自転車の防犯登録番号などを控えていただき、持ち主を市でつとめ、市から持ち主に取りに来るようご連絡いただけないものかと考えます。

放置の中には、一時借用乗り捨てもあると思います。駅周辺が整理さ

ふるさと自然探訪

秋を彩る赤とんぼと

秋の実

「夕焼け小焼けの赤とんぼ 負われて見たのはいつの日か」と歌われているように、赤とんぼといえば、秋の代表的な昆虫です。

この歌詞からも、秋の夕空に群れをなして飛ぶ赤とんぼの様子が目に浮かんできます。

ところで、赤とんぼと一口に言っても、実はたくさんの種類があります。代表的なアカアカネをはじめ、ナツアカネ、マユタテアカネ、ノシメトンボ等々、十数種類もあります。

わが国は、「秋津島」と呼ばれていたように(アキツ)秋の虫、赤とんぼの意)昔からとんぼが多く、特に秋の赤とんぼは、多くの人々の目にふれ、親しまれてきました。



芦屋川の河畔でも、アカアカネが多く、秋深くまで見られます。

このトンボは、面白い習性があります。

暑い夏には、高原などに避暑に出かけます。夏、高山でよく目にふれる赤いトンボと芦屋川で見かけるものとは同じものです。下界が涼しくなると山で成熟した個体が秋風によって再び街に帰ってきます。

秋は、また、実りの季節でもあります。



野山には、様々な秋の実が実ります。その代表は、なんといってもアケビの仲間でしょう。特に、ミツバアケビは芦屋の山のあちこちに多くみられ、芦屋川のフカ切り岩付近、蛇谷筋にはたくさん実を付けるものがあります。クリーム状の果肉は、とても甘くおいしいものです。

新芽や果皮もあく抜き、調理して食べられます。実が熟れる最適な時期は、十月十日の体育の日の前後です。

この他、仲ノ池のシイが実を付けるようになりまし。黒色の小型のどんぐりですが、煎って食べるとなかなか乙なものです。

(市教委指導部主幹・古市景一)

芦っ子

野菜

野菜は、とつてもおしやれ赤や白におけししょうをする太陽からおけししょうをもらってつけるもつときれいにして食べてもらいたいなどにこころこしていう太陽さん よろしくね

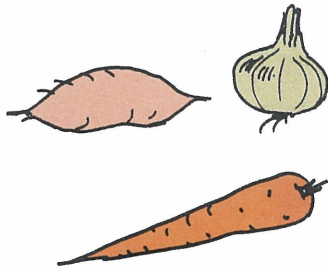

三条小学校 五年 福渡 真知子

わたしの伝言板

第4回藤木祭

日時：10月4日(日) 13時▼会場：高座の滝・藤木九三リーフ前

藤木祭記念ハイキング

約2時間くらいハイキングを行

れるし、持ち主は喜ぶし、自転車はこわされなし、一石三鳥です。私自身約七〜八台は、救った経験がありますので…。

特別歴史講演会

日時：10月16日(金) 13時30分

15時30分▼会場：市民センター203室

内容：「空海と高野山」甲子園短

大講師・生沢英太郎氏▼申し込み：

受講料500円を当日会場▼連絡先：

ゆうゆうの会・大山(☎221141)

エスペラント入門講習会

日時：10月16日〜2月19日、毎金

曜日(年末年始祝日休) 15回、19時

〜21時▼会場：市民センター▼対象

：初心者▼内容：ABCから国際文

通ができるまで▼費用：5000円

(教材費を含む)▼申し込み：飯田

(☎8609)

クラシックバレエ教室会員募集

練習日時：(子供バレエクラス)

水・金・土、15時〜(エステテラス)

土、15時〜(リズレチッククラス)土、

13時30分▼場所：体育館・青少年セ

ンター▼会費：月3000円▼問い

合わせ：G・ハーモニ、長島(☎

3813)

社会福祉セミナー

日時：10月24日(土) 16時〜18時

▼会場：芦屋みどり福祉作業所(浜

町2-1-8)▼連絡先：芦屋みどり福

祉会・大澤(☎4001)

市長、高齢者宅をお祝い訪問



草野はし江さん(写真左)

敬老月間がスタートした九月一日、市長は市内六人の百歳以上の長寿者のうち、草野はし江さん(浜芦屋町)と藤村ヨネさん(東芦屋町)のお宅を訪問しました。

市長は、長寿のお祝いに七宝焼きの額付きの飾り「金鶴」をお二人にお贈りしました。

市長が草野さんに若さの秘訣を尋ねると、「腹八分目に食べて、言いたいことはがまんしないで言っているのが長生きしているのでしょう」と話しておられました。

アッコちゃんだより



子どもたちに大昔の暮らしを実際に体験してもらおうと、美術博物館で親子の体験学習教室「大昔の楽しい食卓」が、八月二十二日〜二十三日に開かれました。

伝承料理研究家・奥村彪生教授の指導のもと親子四十人が四種類を調理。献立はクリやクルミの代わりにトウモロコシを使った「メズゴはん」。「アサリのゆでもの」、「鯛の埋火焼」や当時のシカやイノシシの代わりに豚と牛肉を使った「縄文風ハンバーグ」。できあがった料理をカシワの葉の皿に盛って縄文や弥生時代の生活を楽しんだひとときでした。

大昔の料理を味わう 親子の体験学習教室



奥村教授を囲んでの調理実習