

1992年(平成4年)

2月1日号
No. 605

広報あしや

芦屋市の人口と面積

平成4年1月1日推計人口

人口総数 87,666 世帯数 33,039

男 46,491

女 41,175 面積 17.31km²

発行/芦屋市役所(公聴広報課)

☎0797-31-2121

〒659 兵庫県芦屋市精道町7番6号

毎月1日・15日発行

芦屋の肖像

88,000分の1

命のシグナル をみつめる

いとう かつゆき
伊藤 勝之さん

芦屋病院臨床検査科技師長

監修:大森一樹(映画監督)
撮影:山口 宏(写真家)

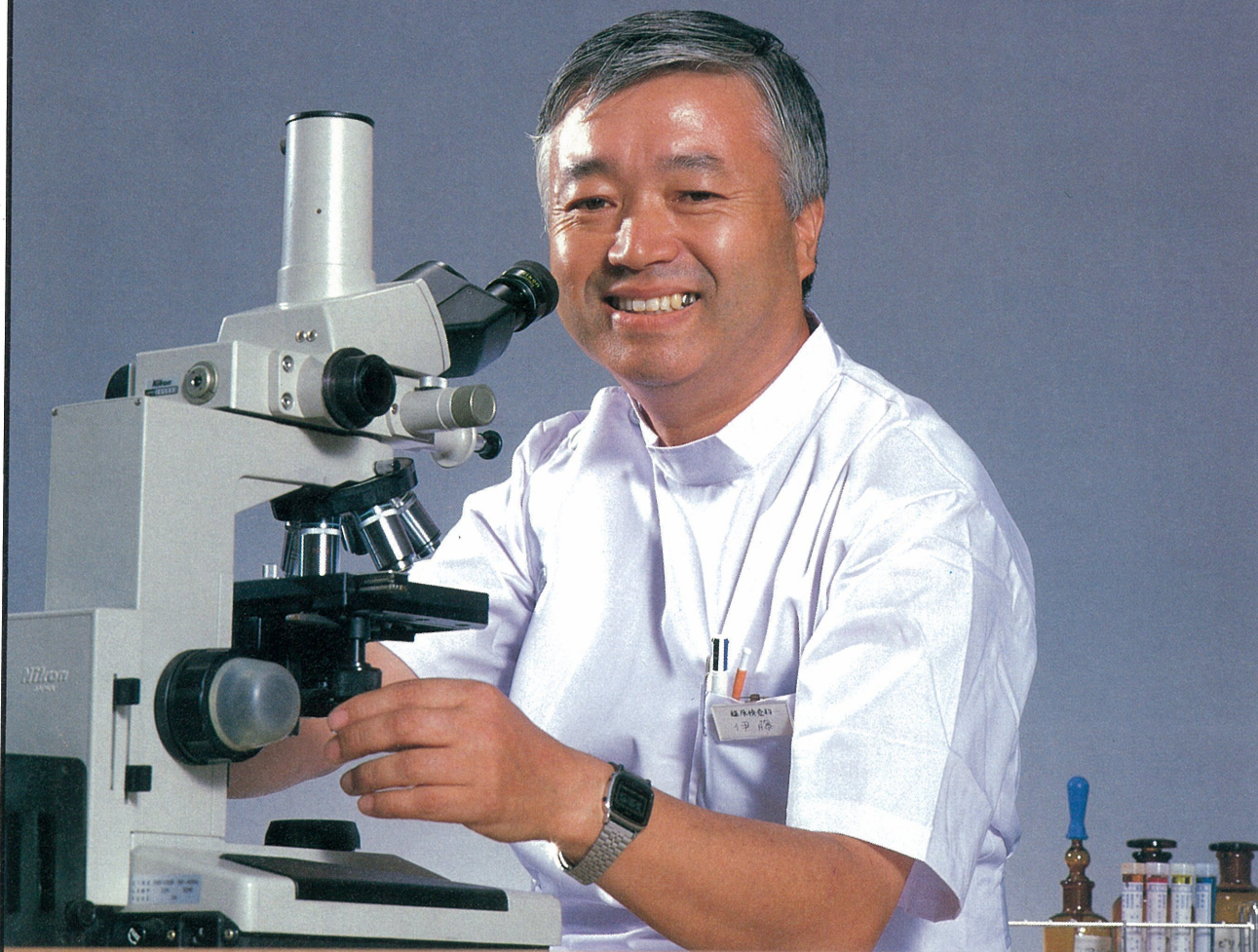

小窓からつきつき差し出される検尿。長年の経験から、その色や匂いと目見ただけで病名が分かるものがある。働き盛りの男性のものに多い。尿は体調のシグナルを点滅させている。

「ああ、こうなるまではどうして……と思うんですよね」そう語るのは、伊藤勝之さん(五十一歳)

市立芦屋病院臨床検査科 技師長。のりのきいたベン・ケーシー風の白衣。医療にまったく無知なインタビュアーの質問に対して、丁寧でわかりやすい答えがかえってくる。

「昔は、医師が、その経験とカンで病気を判断しましたが、現在の医療は、医師、看護師、そして臨床検査技師や放射線技師などと呼ばれる医療技術者が、チームで患者の療養を手助けしています。どれ一つが欠けてもできませんね」

昭和三十三年に「衛生検査技師法」が施行。四十六年「臨床検査技師」として、法的に身分が確立された。

伊藤さんは、高校三年生のとき肺疾患にかかり、入院中このような仕事があることを知った。退院後、結核回復者のための職業訓練所で二年間勉強し、国家試験に合格。三十九年から芦屋病院勤務。以後、臨床検査ひと筋。

連想ゲームで「病院」というと、まずお医者さん、看護師さん、薬剤師さん。検査技師という連想はなかなか出てこない。社会的には意義のある仕事だが、縁の下の力持ち、地味である。

「世の中には、下積みの職業があつて、それらに携わっている人たちが社会を支えています。私たちのことも、一般によく知ってもらいたいと思いますね」

救急患者の検査要請の電話が真夜中に鳴る。車をブツ飛ばして病院へ。

「的確な検査データにより診断がついて、救急患者の命を救うことができたときなど、自分のやって来たことに充実感を覚えます」

午後五時を過ぎても、検査室には、人の体液やマイクロン単位の肉片と対峙している人たちがいる。血液一般検査を一分間で判定するという自動分析装置のデータ処理をする人、顕微鏡に向かう人、組織検査の標本を作る人などが働いている。病气から自己の命を守るためには、早期発見が重要である。それには、定期的健康診断を受けること。

伊藤さん自身、元芦屋病院の看護婦さんだった奥さんと三人のお子さんのためにも成人病検診を欠かさない。

(文章・グループ芦屋)

街角ウオッチング



街頭献血 芦屋では月一回、消防署南側かタイエー芦屋浜店前に移動献血車がやってくる。また、学校などでも献血が行われている。WHO(世界保健機関)は「医療に使う血液はすべて献血によるべき」と勧告している。日本では、輸血用血液は献血でまかなえているが、血しょうからつくられる血しょう分画製剤のほとんどを輸入に頼っている。これからは、これまでの全血献血中心から、貴重な血液を有効に活用できる成分献血への協力が必要となる。

税の申告は正しく・お早めに

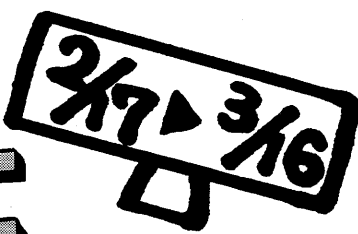

平成三年年度の確定申告は、二月十七日から受け付けが始まります。申告期限は三月十六日ですが、期限間近になりますと窓口は大変混雑し、落ち着いて相談ができなかったり、長時間お待ちいただくようなことになりかねませんので、確定申告はできるだけ早めにお済ませください。

問い合わせは、市・県民税は市課税課市民税係(☎2016)、所得税・贈与税は市・県民税係(☎2131)へ。

贈与税

贈与税の申告をお忘れなく

個人から一年間に贈与を受けた財産の合計額が六十万円を超える時は、贈与税の申告をしなければなりません。

ばなりません。

贈与税のかかる財産

原則として、個人から贈与を受けた現金、預貯金、有価証券、土地など経済的価値のあるすべてのものが課税対象になります。

また、経済的利益を受けたときや、実質的に贈与を受けたときも、課税対象になります。

市民税 県民税

申告期限 3月16日(月)
受付場所 市役所南館1階 課税課市民税係

申告の必要な人

▼平成四年一月一日現在、芦屋市に住所を有する人で次に該当する人

① 税務署に所得税の確定申告の必要がない人

② 給与所得者は、通常勤務先から給与支払報告書の提出があるため、申告の必要はありませんが、次のような人は申告してください

・勤務先から給与支払報告書が提出されない人

・給与所得以外に所得があるか、雑損控除・医療費控除を受けようとする人で、税務署に確定申告をする必要のない人

▼芦屋市以外に住所を

確定申告のご相談は 申告相談所へ

六日(金) [時間] 午前10時～午後3時 [会場] 市民センター203室



消費税

個人事業者のかたの消費税の確定申告の受け付けが始まっています。

課税事業者のかたは、三月三十一日までに平成三年分の「消費税の確定申告書」を作成して申告し、納付してください。

納税は便利な 振替納税で

所得税と消費税の納税

固定資産税係からのお知らせ

問い合わせ

特別土地保有税の申告および納付

準備するもの

・源泉徴収票または、雇用主の支払証明書(給与所得者)・収支内訳書(事業所得者等)

・平成三年中に支払った生命保険料の証明書、損害保険料の領収書、医療費の領収書・印鑑

所得税

所得税は、納税者が一年間の所得金額とその税額を正しく計算し、納税するという申告納税制度を採用しています。お早めに申告と納税をお願いします。

確定申告をしなければならぬ場合

(1) 事業所得や不動産所得などがある人

(2) 一年間の所得金額の合計額から所得控除の合計額を差し引き、その

方法には、振替納税の制度があります。銀行などの預貯金口座から振替により納税できますので、手間が省け、納期忘れもなくなつて大変便利です。

振替納税を希望される場合は、預貯金先の金融機関か税務署に「預貯金口座振替依頼書」を提出してください。

確定申告の時期には、税務書類の作成などを税務士に依頼する人が多いことに便乗して、税務士の資格のない人が申告書の作成などをする場合があります。「せせ税理士」にご注意ください。

の金額を基にして算出した税額が配当控除額を超える場合

(2) サラリーマン

(3) 給与の年収が千五百万円を超える場合

(4) 給与を二カ所以上から受けている場合など

土地や建物を売ったときの譲渡所得に対する所得税は、分離課税

といて、給与所得などは区分して計算し、さらに、売った土地や建物をいつから持っていたかにより、長期譲渡所得と短期譲渡所得とに区分し、それぞれの方法で税額を計算します。また、多くの特例があります。いずれも確定申告をしなければ受けられませんので、ご注意ください。

土地や建物を売ったときの税金

確定申告で所得税が還付される場合

確定申告をする必要のないサラリーマンで

も、次のような場合は確定申告をすると源泉徴収された所得税が還付されます。

① マイホームをローンなどで取得した場合

② 多額の医療費を支払った場合

③ 災害や盗難にあった場合

などです。このような場合、簡易な申告書用紙が税務署に用意してありますので、ご利用ください。また、申告はできるだけご自身で作成し、お早めに提出してください。

登記後、空き家が生まれたときに困窮度の高い順にあつせんします。

また、大東町の建設中の建て替え住宅は、心身障害者向住宅・母子世帯向住宅など特定の住宅七戸、世帯付老人住宅十戸および、一般住宅十六戸を募集します。

期間 二月十五日(土)まで

登録資格

市営住宅入居希望者登録

登記資格

① 住民基本台帳に記載後一年以上経過し、現に居住している人。または市内で引き続き五年以上勤務している人

② 入居世帯の収入が基準額以下の人

③ 市税に滞納のない人

必要書類

① (給与所得者) 平成三年分給与所得源泉徴収票(事業所得者) 平成二年

親子自然教室 -PART II-

野鳥はともだち

日時 2月23日(日) 10:00~13:30

場所 奥山 東お多福山・蛇谷周辺

●対象...市内在住・在勤の親子 ●定員...30家族 ●内容...バードウォッチング ●講師...岩崎健二氏(朝日日本野鳥の会兵庫支部副支部長) ●費用...1家族300円(バス代別) ●申し込み...はがきにて、住所・氏名・年齢・性別・電話番号を記入し、2月17日(月)必着までに体育館・青少年センター・青少年育成係(川西町15-3)へ。応募者多数のとき抽選

体育館・青少年センター・青少年育成係(☎20358)

市民スケート講座

2/17(月)・24(月) 10:00~12:00 (9:45スケートリンク入口集合)

〈会場〉 甲子園阪神パークスケートリンク

〈費用〉 1,500円(滑走料、貸靴料2日分を含む)

〈講師〉 日本スケート連盟 公認指導員

〈対象〉 市内在住・在勤の人

〈定員〉 60人(申し込み先着順)

〈持ち物〉 帽子、手袋(必ず)

〈締切〉 2月14日(金)

〈申込〉 体育館・青少年センター 体育係(川西町15-3 ☎31-8228)

消費生活モニターを募集します

4年度

活動内容 市が指定する各種調査、アンケート等の協力、消費生活に関する情報提供等

資格 市内在住1年以上で、4月から1年間活動でき、月1~2回の行事に参加できる人

募集人数 10人

謝礼 年額48,000円(活動に応じて)

申し込み はがきに住所・氏名・年齢・電話番号・家族構成(年齢)・主に買い物をする店名・応募動機を記入し、2月29日までに郵送で

市経済課消費生活係(精道町7-6 ☎38-2034)

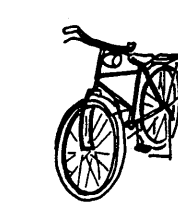

常設展 芦屋市立美術博物館第2展示室

●月曜休館。ただし2月4日(火)臨時休館 ●10:00~17:00(入館は16:30まで)

2月8日(土)~3月29日(日)

芦屋ゆかりの作家たち



鴨居玲《月に吼える》(1958年)

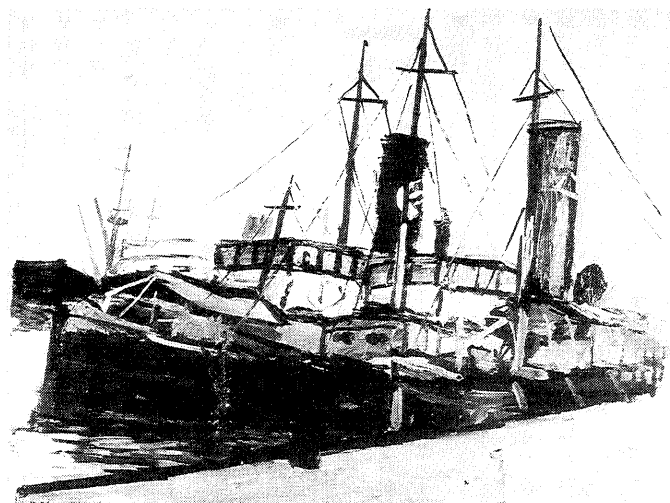

大橋了介《神戸の港》(1935年頃)

そのほか、独特の画風で自己の内面を表現した鴨居玲、荻須高徳らと共に佐伯祐三を頼ってパリに学んだ大橋了介ら芦屋ゆかりの作家たちの中から十八人、二十八点の作品を展覧します。

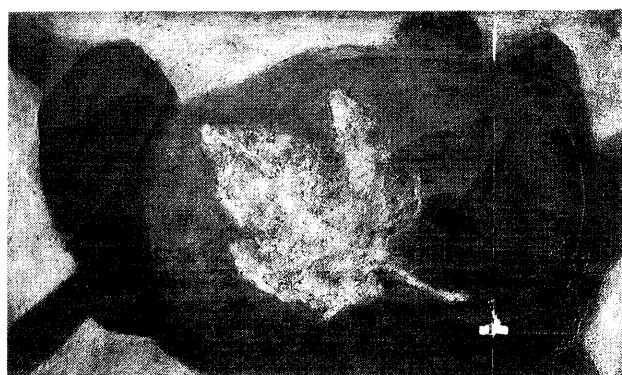

吉原治良《作品》(1946年頃)

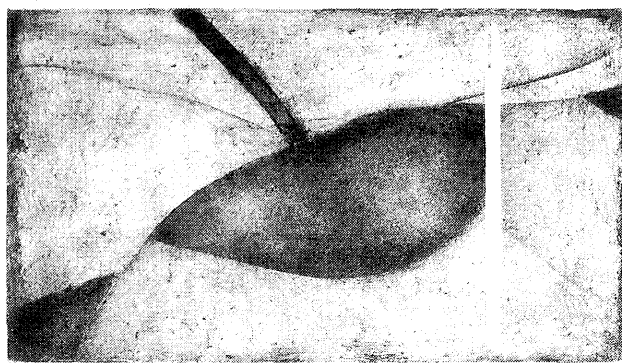

吉原治良

吉原治良は大正末ころから芦屋に住み、フランス帰りの上山二郎から影響を受けたが若くして抽象絵画を描くようになり、

戦後の一時期、吉原の画風は抽象から具象へと回帰しますが、(作品)写真の中山岩太、ハナヤ勘兵衛、日本画の山田晴齋、福田眉仙、彫刻の木村敏らと共に芦屋市美術協会を創立し、その代表として若い画家たちを指導しました。それがやがて具体美術協会の結成となり、芦屋市を登壇門とした具体は若い会員を増やしていき、それまでになかった美術運動を展開して行きました。

戦後間もない昭和二十三年には洋画の伊藤藤郎、山崎隆夫、大橋了介、写真の中山岩太、ハナヤ勘兵衛、日本画の山田晴齋、福田眉仙、彫刻の木村敏らと共に芦屋市美術協会を創立し、その代表として若い画家たちを指導しました。それがやがて具体美術協会の結成となり、芦屋市を登壇門とした具体は若い会員を増やしていき、それまでになかった美術運動を展開して行きました。



小出橋重《雪の市街風景》(1925年)

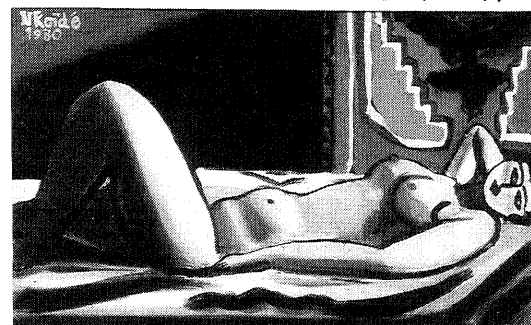

小出橋重《裸女(赤いバック)》(1930年)



小出橋重《婦人像》(1926年)

芦屋に住居・アトリエを構え、創作の場とした美術家たちは思いのほか多くいます。芦屋は精進村と呼ばれていたころから近代のモダンな文化の交流点となりました。六甲の山並みを背に大阪湾を望み、芦屋川、松林の公園などの恵まれた自然と、交通の発達、特に大阪、神戸を結ぶ鉄道三路線の開通により、芦屋は住宅地として発達し、小出橋重、吉原治良を始め多くの作家たちがここに住み、作家たちの仕事は絵画、彫刻、写真、とバラエティーに富み、彼等は常に時代の先端を行き、新しい世界を創造してきた人々です。本展では小出橋重の作品を中心に、芦屋に住んだゆかりの作家たちの作品を紹介し、作家同士や作家と地域とのつながりを見ます。

小出橋重は日本人としての油彩画を確立した画家として重要な一人であり、大正十五年から晩年の五年間を芦屋に住み、その代表作の多くをこの地で制作しました。小出は油絵の制作に引きまわって疲れたような時に気分転換のためガラス絵を制作していますが、余技と呼ぶには余りにも洗練、完成されたガラス絵の作品群は小出芸術の重要な一端を示しています。本展ではガラス絵の秀作《裸女(赤いバック)》

(昭和五年作)を展示します。また、大正十三年に大阪に開設した信濃橋洋画研究所では講師の一人として指導にあたり、関西洋画壇の発展に貢献しました。正十四年作「雪の市街風景」(大正十四年作)は研究所のあった日清生見ビル窓から大阪の街を見下ろして描かれていますが、研究

小出橋重

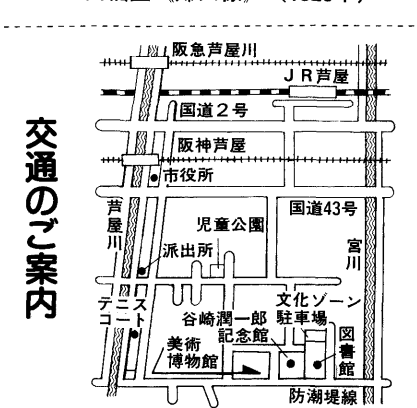

交通のご案内
阪神芦屋駅から徒歩・南東へ約15分。バス＝芦屋浜営業所前行(緑町経由)新浜町行(中央公園前経由)に乗り。緑町停留所下車。

究所開設の仲間であった国枝金三、弟子の松井正本抽象絵画の先駆者として知られる長谷川三郎は小出を生涯の師と仰ぎ、新制作協会で現在も活躍する伊藤藤郎もアトリエに小出を訪ねています。昭和二十五年ころ、山崎隆夫の住む旧小出アトリエもまた画家たちの交流の場となり、現在フランスに在住し国際的に活躍する菅井汲もこのアトリエを訪れ、山崎の紹介で吉原治良を知るようになります。

寒いこの冬、熱い心で学ぼう!

公民館講座

公民館では、仏像について学ぶ「芸術文化講座」・大阪弁を研究する「おおさか弁ワイド研究」・宮沢賢治の世界を考える「読書講座」の3講座を用意して皆さまの参加をお待ちしています。
問い合わせ 公民館教育事業係 ☎①4995

申し込み方法

★申込方法…往復はがきで①希望講座名②住所(在勤のかたは勤務先住所)③氏名④電話番号⑤年齢⑥性別を記入の上、郵送してください。(返信用にも住所、氏名を記載) *複数の申し込みもできます

★募集定員…60人
★期 限…2月8日(土)消印有効。応募者多数の講座は抽選します。(市内在住、在勤者優先)定員に余裕がある場合は、引き続き先着順で受け付けます。
★受 講 料…通知後、各講座の初回までに公民館(市民センター内)へ、返信はがき持参の上、納付してください。受講料はいずれも500円(全回通し)の金額です。

「読書講座」——宮沢賢治の世界

回	月/日(曜)	時 間	会 場	内 容	講 師
1	2/14(金)	14:00~15:30	218室 講義室	あらゆる生物の幸福を求めて—賢治の生涯	大阪教育大学教授 大藤 幹夫氏
2	2/21(金)			賢治童話を考える	大藤 幹夫氏
3	2/28(金)			『グスコブドリの伝記』と『よだかの星』の世界	大藤 幹夫氏
4	3/6(金)	10:00~12:00 映画『せんせいはほほーっと宙に舞った』 12:30~14:20 アニメ『銀河鉄道の夜』 14:30~16:30 映画『せんせいはほほーっと宙に舞った』	219室	『銀河鉄道の夜』の世界	大谷大学短期大学部教授 西田 良子氏
5	3/13(金)			賢治詩集を考える	大阪教育大学助教授 池川 敬司氏
6	3/20(金)(祝)			※入場無料 申込不要	

「おおさか弁ワイド研究」——大阪弁でなんやねん!

回	月/日(曜)	時 間	会 場	内 容	講 師
1	2/24(月)	14:00~16:00	218室 講義室	大阪弁とはいかなる言語か	神戸大学助教授 金水 敏氏
2	3/2(月)			まちと人とおおさか弁	大阪市立大講師 友成 光吉氏
3	3/9(月)			上方演芸にみる大阪弁	日本ペンクラブ会員 井澤 寿治氏
4	3/16(月)	8:30~13:00	現 地	文学と大阪弁	日本文芸家協会会員 小林 豊氏
5	3/23(月)			きょうびの若いもんの話言葉	大阪外国語大学助教授 小矢野哲夫氏

「芸術文化講座」——仏像をさぐる(見学科・交通費は実費)

回	月/日(曜)	時 間	会 場	内 容	講 師
1	2/15(土)	10:00~11:30	218室 講義室	仏像の周辺	神戸市立博物館副館長 檀上 重光氏
2	2/29(土)			仏像のみかた(図像学)I如来部	
3	3/7(土)			仏像のみかた(図像学)II菩薩部	
4	3/14(土)			仏像のみかた(図像学)III明王・天部	
5	3/21(土)	現地見学	鶴林寺(加古川市)		

戦後間もない昭和二十三年には洋画の伊藤藤郎、山崎隆夫、大橋了介、写真の中山岩太、ハナヤ勘兵衛、日本画の山田晴齋、福田眉仙、彫刻の木村敏らと共に芦屋市美術協会を創立し、その代表として若い画家たちを指導しました。それがやがて具体美術協会の結成となり、芦屋市を登壇門とした具体は若い会員を増やしていき、それまでになかった美術運動を展開して行きました。

中山岩太

写真の中山岩太はハナヤ勘兵衛と共に芦屋カメラクラブを結成し、新時、主流であった絵画的な写真表現に対する新興写真の姿を見ることができました。(昭和三十二年作)は写真特有の技法を駆使して制作され、当時、主流であった絵画的な写真表現に対する新興写真の姿を見ることができました。(昭和三十二年作)は写真特有の技法を駆使して制作され、当時、主流であった絵画的な写真表現に対する新興写真の姿を見ることができました。



中山岩太《パイプとガラスと紙幣》(1932年)

福田眉仙展

2/15(土)▶3/22(日) 時間 10:00~17:00 (入館は16:30まで) 休館日 月曜日 観覧料 一般500円・大高生400円・小中生200円 (市内在住の65歳以上の人、および心身障害者は半額)

【ホール展示】 2/5(日)▶3/29(日) 戸谷成雄展(立体)

常設展 芦屋ゆかりの作家たち 芦屋の歴史と文化財 問い合わせ 市立美術博物館 ☎38-5432

芦屋ゆかりの作家たち

に学んだ鴨居は在学中より二紀展に入選し、同人に推挙され出品を続けましたが、制作への自信を失った三十歳代は南米、パリ、ローマ等を放浪しました。帰国した後は再び二紀展に出品し、会員に推挙され、具象絵画の登壇門と言われる安井賞展で安井賞を受賞し、注目されました。四十三歳の時にスペインに渡り、「ドン・キホーテ」の舞台として知られるラ・マンチャ地方(あくび)もこのスペインの片田舎で制作されました。中央にとりしりと人物を置き、背景を黒く塗りつぶした、その暗い色調の画面からは、見る者の心の奥底にまで衝撃を及ぼすような強い印象が伝わってきます。それは鴨居が常に内面を対峙していた人生観によるものなのか、あるいは見る者が、自身の内面の深層に潜んでいた世界に気付かされるためかも知れません。

私の村の酔っぱらい(あくび)

鴨居玲は昭和三年に生まれました。芦屋に住んだ姉の故郷羊子下着デザインナーとして知られていました。現在の金沢美術工芸大学(あくび)もこのスペインの片田舎で制作されました。中央にとりしりと人物を置き、背景を黒く塗りつぶした、その暗い色調の画面からは、見る者の心の奥底にまで衝撃を及ぼすような強い印象が伝わってきます。それは鴨居が常に内面を対峙していた人生観によるものなのか、あるいは見る者が、自身の内面の深層に潜んでいた世界に気付かされるためかも知れません。

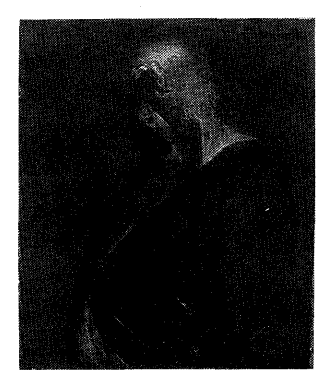

《私の村の酔っぱらい(あくび)》 1973年作 住み、村人との交流の中で数々の代表作が制作されました。鴨居のこの一連の代表作からは、モチーフにな

酒蔵見学

昔からの伝統を受けつぐ、酒造りの工程を見学し、きき酒をしていただきます。

＜Aコース＞ 月日 2月15日(土) 行き先 白鷹(西宮市)
＜Bコース＞ 月日 3月7日(土) 行き先 櫻正宗(神戸市) いずれも時間…13時 集合場所…市役所南館玄関前 対象…市内在住の人、先着50人 申し込み…2月4日(火)9時から電話受け付け、どちらか一方のコースのみ、申し込みは2人まで(グループでの参加は不可) その他…交通費は各自負担、現地解散

問い合わせ 芦屋観光協会(経済課内、☎2033)

市民相談

●無料相談。市内在住、在勤のかたなら国籍を問わず、どなたでも利用できます。
●電話予約制。毎週月曜日朝9時から受付。
●ただし、人権・行政相談は、随時受付。

種類	相談日	相談内容
家事相談	毎週水曜日 午後1時~	夫婦、親子、相続など家庭における問題
法律相談	毎週木曜日 午後1時~	債権、借地・借家等法律にかかわる問題
人権相談	第2・4火曜日 午後1時~	近隣とのトラブル、いやがらせ・差別等
行政相談	第3火曜日 午後1時~	国・県・市行政への苦情、要望、意見

※一般相談は、随時執務時間中受け付けます。
問い合わせ 市生活文化課 ☎2007

図書館のお知らせ

＜折り紙教室＞ 日時 2月12日(水) 10:00~12:00 会場 図書館2階集会所 持ち物 折り紙、はさみのり

＜子どもお話の会＞ 日時 毎週土曜(小学1年以上)14時~、(小学3年以上)14時30分~ 会場 図書館お話のへや

＜金曜シネサロン＞ 2月7日「オリヴァ・ツイスト」(イギリス) 2月14日「ローザ・ルクセンブルク」(ドイツ) 2月21日「巴里祭」(フランス) 2月28日「ベニスに死す」(イタリア) 時間 13時30分~ / 会場 図書館2階集会所 問い合わせ 図書館 ☎31-2301

福田眉仙展

2/15(土)▶3/22(日) 時間 10:00~17:00 (入館は16:30まで) 休館日 月曜日 観覧料 一般500円・大高生400円・小中生200円 (市内在住の65歳以上の人、および心身障害者は半額)

【ホール展示】 2/5(日)▶3/29(日) 戸谷成雄展(立体)

常設展 芦屋ゆかりの作家たち 芦屋の歴史と文化財 問い合わせ 市立美術博物館 ☎38-5432

保健 環境

保健センター ☎1586
 県保健所 ☎0707
 芦屋市医師会 ☎2000
 芦屋市歯科医師会 ☎6471
 環境部総務課 ☎2050
 環境サービス課 ☎2155
 環境施設課 ☎5391

予防接種

日時：二月十四日(金)
 午後三時～四時
 会場：保健センター

対象：小学校六年生
 費用：無料

注意：体温を測り、必ず保護者同伴でお越しください。三種・二種混合の子防接種を受けていない人は受けられません

問い合わせ：保健センター

日時：二月十八日(火)
 午後三時～四時
 会場：保健センター

対象：中学校二年生の女子と、昨年接種できなかった三年生の女子(市立中学校と芦屋大学付属中学校の生徒は各学校で実施します)

日時：二月十五日(土)
 午前九時十五分～十一時三十分
 会場：保健センター

内容：赤ちゃんの发育
 お風呂の入れかた等

費用：無料
 持参するもの：母子健康手帳

定員：先着順で十組
 申し込み：二月一日か

特定疾病の患者を対象に
 療方法が確立していない
 特定疾病の患者を対象に

原因が不明なために治療方法が確立していない
 特定疾病の患者を対象に

国・県では治療費の助成、市では療養補助金の支給をしていますので下表の対象病名に該当するかは早めに申請してください。詳しくは県保健所または保健センターへ。

パパとママの育児教室

日時：二月二十一日(金) 午後一時三十分～三時
 会場：保健センター

対象：アトピー性皮膚炎・ぜんそくなどのアレルギー症状のある幼児、児童とその保護者

内容：講演「食物アレルギーの子防と治療」講師・富永弘久医師(尼崎医療生協病院小児科医長)

その他：参加費無料、予約制(☎1586)

問い合わせ：保健センター

治療費などの助成制度があります。

国・県では治療費の助成、市では療養補助金の支給をしていますので下表の対象病名に該当するかは早めに申請してください。詳しくは県保健所または保健センターへ。

治療費などの助成制度があります。

国・県では治療費の助成、市では療養補助金の支給をしていますので下表の対象病名に該当するかは早めに申請してください。詳しくは県保健所または保健センターへ。

治療費などの助成制度があります。

国・県では治療費の助成、市では療養補助金の支給をしていますので下表の対象病名に該当するかは早めに申請してください。詳しくは県保健所または保健センターへ。

治療費などの助成制度があります。

国・県では治療費の助成、市では療養補助金の支給をしていますので下表の対象病名に該当するかは早めに申請してください。詳しくは県保健所または保健センターへ。

治療費などの助成制度があります。

国・県では治療費の助成、市では療養補助金の支給をしていますので下表の対象病名に該当するかは早めに申請してください。詳しくは県保健所または保健センターへ。

治療費などの助成制度があります。

国・県では治療費の助成、市では療養補助金の支給をしていますので下表の対象病名に該当するかは早めに申請してください。詳しくは県保健所または保健センターへ。

治療費などの助成制度があります。

国・県では治療費の助成、市では療養補助金の支給をしていますので下表の対象病名に該当するかは早めに申請してください。詳しくは県保健所または保健センターへ。

治療費などの助成制度があります。

国・県では治療費の助成、市では療養補助金の支給をしていますので下表の対象病名に該当するかは早めに申請してください。詳しくは県保健所または保健センターへ。

アレルギー教室(第5回)

日時：二月二十一日(金) 午後一時三十分～三時
 会場：保健センター

対象：アトピー性皮膚炎・ぜんそくなどのアレルギー症状のある幼児、児童とその保護者

内容：講演「食物アレルギーの子防と治療」講師・富永弘久医師(尼崎医療生協病院小児科医長)

その他：参加費無料、予約制(☎1586)

問い合わせ：保健センター

治療費などの助成制度があります。

国・県では治療費の助成、市では療養補助金の支給をしていますので下表の対象病名に該当するかは早めに申請してください。詳しくは県保健所または保健センターへ。

治療費などの助成制度があります。

国・県では治療費の助成、市では療養補助金の支給をしていますので下表の対象病名に該当するかは早めに申請してください。詳しくは県保健所または保健センターへ。

治療費などの助成制度があります。

国・県では治療費の助成、市では療養補助金の支給をしていますので下表の対象病名に該当するかは早めに申請してください。詳しくは県保健所または保健センターへ。

治療費などの助成制度があります。

国・県では治療費の助成、市では療養補助金の支給をしていますので下表の対象病名に該当するかは早めに申請してください。詳しくは県保健所または保健センターへ。

治療費などの助成制度があります。

国・県では治療費の助成、市では療養補助金の支給をしていますので下表の対象病名に該当するかは早めに申請してください。詳しくは県保健所または保健センターへ。

治療費などの助成制度があります。

国・県では治療費の助成、市では療養補助金の支給をしていますので下表の対象病名に該当するかは早めに申請してください。詳しくは県保健所または保健センターへ。

治療費などの助成制度があります。

国・県では治療費の助成、市では療養補助金の支給をしていますので下表の対象病名に該当するかは早めに申請してください。詳しくは県保健所または保健センターへ。

治療費などの助成制度があります。

国・県では治療費の助成、市では療養補助金の支給をしていますので下表の対象病名に該当するかは早めに申請してください。詳しくは県保健所または保健センターへ。

検診だより 2/1・3/5

保健センター (阪神芦屋駅から北へ200メートル)

内容	日程	時間	対象・経費等
ツベルクリン反応検査	3、3/2	14:00~15:30	3カ月~4歳未満児。母子健康手帳、予防接種つづり持参
ツ反判定・BCG接種	5、3/4		
三種混合、M・M・R、はしか			委託医療機関にお問い合わせください。個別接種。無料
1歳6カ月児健康診査	20	13:00~14:00	H2.7.16~8.15生まれ 母子健康手帳持参
母 親 学 級 (3回目は予約制)	12(保健センター)	13:00~16:00	妊婦。母子健康手帳持参。テキスト代250円。1回目は妊婦体操、ズボン持参。3回目は、調理実習、エプロン、ふきん、材料費60円持参。
	19(保健センター)	13:00~16:00	
	26(市民センター)	10:00~13:30	
在宅ねたきり者訪問指導			保健センターにお申し込みください。在宅で40歳以上のねたきりまたはそれに準ずる方。無料。
肺がん検診 (市民健診で実施)	25	9:30~10:30	40歳以上。胸部X線。かくだん検査(必要ならたのみ900円)
市民健診	25	9:30~10:30	16歳以上…胸部X線・血圧・検尿(無料)、40歳以上…心電図・採血400円 絶対絶食
健康チェック (予約制)	3/3、3/9、3/10 予約受付中	9:15~	35歳以上。成人病予防10項目5,000円
貧血検査	25	9:30~10:30	16歳以上。180円
栄養相談	25(予約制)	9:30~11:00	無料
健康相談	18、25	13:00~15:00	成人を対象に医師による相談
胃がん検診 (予約制)	3、6、13、17、20、24、27、3/2、3/5	9:00~10:30	35歳以上。1,000円
子宮(頸部)がん・乳がん検	随 時		医療機関で診療 時間内の午前中 30歳以上の婦人。子宮(頸部)がん1,000円、乳がん400円
大腸がん検診	18	9:30~10:30	40歳以上。採便容器を渡してとり方の説明 400円
歯の無料相談と健診	19	13:00~14:30	歯周病疾患予防。歯科医師会館
献 血	15	10:00~15:30	ダイエー芦屋店前

県保健所 (国道2号業平橋東へ150メートル)

内容	日程	受付時間	対象・経費等
4カ月児健康診査 (股関節脱臼検診併設)	13	13:00~14:30	H3.10.1~10.15生まれ 母子健康手帳持参
	27		
3歳児心の健診	4、18、25	9:00~10:45	満3歳児。しつけ子育て相談。
3歳児健康診査	6	13:00~14:30	満3歳~4歳未満児。歯科・尿検査。母子健康手帳
アルコール依存症家族会	14	10:00~12:00	アルコール問題に悩んでいる家族。事前に連絡ください。
乳幼児歯みがき教室	5	13:00 開始	1歳6カ月児(0~6歳可)歯ブラシ、コップ、母子健康手帳
歯科保健相談	5	13:45~14:15	乳幼児、妊婦、中高年、一般
こども心の相談	4(予約制)	13:00~14:30	ことばの遅れ、しつけ相談等
老人精神保健相談	5(予約制)	13:30~14:30	老人の痴呆、不眠、うつ専門医
心の相談	20(予約制)	9:30~10:30	うつ、ノイローゼ、イライラ等に関する専門医の相談
療育相談	10(予約制)	13:00~14:30	心身障害の心配のある子供。専門医、心理発達・福祉の相談
妊婦健康相談	14、21、28	13:00~14:00	無料。貧血検査等。母子健康手帳
一般健康相談	14、21、28	13:00~14:00	有料。診察、血圧測定、X線撮影、心電図ほか。事業所の定期健診は予約制です。
心電図検査	14、28	14:00~14:30	
検便・水質検査	毎週月・火・水曜日	9:00~12:00	有料。特殊項目水質検査などは第1・第3月曜日

外来 No.11 診療



市立芦屋病院 眼科 三谷一三

目も年をとると、様々な老化が表れます。とくに四十歳を過ぎると、緑内障に気をつけることが必要となります。昨年の当科の緑内障患者は四十歳以上の全患者の四十パーセントでした。

緑内障の二つのタイプ

緑内障というのは眼圧が高くなり視野が狭くなっていく病気です。初期に自覚症状を欠く広隅角緑内障のタイプは、人間ドックで診断されたり、眼精疲労、霧視等の不定愁訴(ふていしゅうそ)での受診が大半です。治療は長期にわたり、眼圧を正常域に調節することが必要になります。目薬が治療の主役になります。目薬も効かない場合は、レーザー、さらに少量の内服を追加します。それでも駄目なら、手術になります。急性緑内障発作を起すタイプは発作時には、眼痛、虹輪視(こうりんし)、視力低下等に加え、頭痛、悪心嘔吐(おうと)まで伴うことがあります。早期の場合にはレーザーにより簡単に正常眼圧にすることができまします。いずれも、早期に見つけることが肝心です。

眼科診察受付時間
 8時30分~11時30分(土曜日は11時まで)

表 難病助成対象疾患

<p>＜一般特定疾患＞ ベーチェット病、多発性硬化症、重症筋無力症、全身性エリテマトーデス、スモン、再生不良性貧血、サルコイドーシス、筋萎縮性側索硬化症、強皮症・皮ふ筋炎及び多発性筋炎、特発性血小板減少性紫斑病、結節性動脈周囲炎、潰瘍性大腸炎、大動脈炎症候群、ヒュルガー病、天疱瘡、脊髄小脳変性症、クローン病、劇症肝炎、悪性関節リウマチ、パーキンソン病、原発性アミロイドーシス、後縦靭帯骨化症(黄色靭帯骨化症を含む)、ハンチントン舞踏病、ウイリス動脈輪閉塞症、ウェグナー肉芽腫症、特発性拡張型(うっ血型)心筋症、シャイ・ドレーガー症候群、表皮水疱症、膿疱性乾癬(かんせん)広範脊柱管狭窄症、原発性胆汁性肝硬変、重症急性膵炎、特発性大腿骨頭壊死症(申請先・県保健所)</p>	<p>＜小児慢性特定疾患＞ 悪性新生物、内分泌疾患、糖尿病、先天性代謝異常、血友病等血液疾患、膠原病のうち若年性関節リウマチ、慢性腎疾患、ぜんそく、慢性心疾患(内科的治療のみ)、膠原病、神経、筋疾患(1カ月以上の入院)(申請先・県保健所)</p>
<p>＜特定疾病＞ 内分泌疾患、糖尿病、先天性代謝異常(申請先・県保健所) 橋本病、突発性難聴、シモンズ・シーハン病、クッシング病及び尿崩症、ネフローゼ症候群、悪性腎硬化症、神経、筋疾患(申請先・入院のときは県保健所、通院のときは保健センター) 溶血性貧血、肺線維症、特発性心筋症、免疫不全症候群、網膜色素変性症、メニエル病、脳脊髄血管異常、慢性腎炎、慢性膵炎、難治性の肝炎のうち肝硬変、難治性の肝炎のうち慢性肝炎(申請先・保健センター)</p>	

日曜・祝日救急当番医

内科 9時~17時	歯科 9時~12時
2月2日(日)…富永外科 若宮町6-7 ☎6828	2月2日(日)…上住歯科医院 宮塚町11-24 ☎1560
9日(日)…甲陽医院<産婦・内科> 松ノ内町3-2 ☎0003	9日(日)…翠ヶ丘歯科医院 翠ヶ丘町1-17 ☎6941
11日(火)…柿沼産婦人科 公光町7-11 ☎1234	11日(火)…岡崎科医院 大原町11-21 ☎0139
16日(日)…小泉小児科医院 西山町11-17-203 ☎3014	16日(日)…小野歯科医院 伊勢町2-3 ☎3989
23日(日)…石井医院<内科> 西山町11-17-202 ☎2810	23日(日)…木下歯科医院 朝日ヶ丘町2-12 ☎1115
3月1日(日)…重信医院<内科> 西蔵町11-24 ☎0329	3月1日(日)…きしだ歯科 山手町2-12 ☎1723
8日(日)…松岡内科 清水町10-6 ☎4592	8日(日)…小寺歯科医院 潮見町7-3 ☎3836

夜間在宅輪番
 在宅当番医が待機しています。
 ▶時間…夜間(毎日)21時~翌7時
 ▶問い合わせ…消防本部
 (☎2345)

耳鼻いんこう科・眼科の急病診療
 ▶診療日…日曜日および休日
 ▶時間…9時~16時
 ▶場所…尼崎医療センター
 (尼崎市水堂町3-15-20
 ☎06-436-8701)

まず かかりつけの医師へ

2・3月

大型ごみの収集日

問い合わせ 環境サービス課 (☎2155)

大型ごみは定められた日の午前8時30分までに出しましょう。

まだ使える自転車などもよく出されています。工夫して再利用を心がけるとともに、ごみとして出す場合は、「不要品」と表示してください。

大型ごみの種類

- 家具類…机・いす・たんす・ベッド・鏡台など
- 家電類…テレビ・ステレオ・冷蔵庫・洗たく機
- その他…布団・カーペット・自転車・三輪車・石油缶・灯油缶(18ℓ以上)など

収集する町名・区域	2月	3月
山芦屋町・西山町	17	16
西芦屋町		
朝日ヶ丘町	18	17
伊勢町・竹園町	19	18
浜芦屋町・松浜町		
月若町・三条町		
平田町・奥池町	20	19
奥池南町		
茶屋之町・大榎町	21	20
公光町・業平町		
上宮川町		
宮塚町・平田北町	22	21
楠町・春日町	24	23
六麓荘町・岩園町	25	24
船戸町・松ノ内町		
清水町・前田町	26	25
山手町・奥山	27	26
三条南町		
東山町・東芦屋町	28	27
打出小槌町・若宮町	1	29
打出町		
大東町・呉川町	3	2
翠ヶ丘町	4	3
31		
南宮町・西蔵町	5	4
大原町・親王塚町	6	5
津知町・川西町	7	6
精道町・宮川町		
浜町	8	7
高浜町1～4街区	10	9
高浜町5～9街区	11	10
若葉町1～3街区	12	11
緑町		
若葉町4～7街区	13	12
浜風町・新浜町	14	13
潮見町	15	14

ボランティア
内容：視覚障害者へのテープサービスを行っているボランティアグループ「あしや」のテープの複写、発送(週1回程度)●申し込み：社協ボランティア活動センター(☎7530)

つじ共同作業所
2月5日(水) 10時30分からラポルテ・ホールで日用雑貨・衣料品・食料品等のバザーを行います。出品して下さる場合は、福祉課障害福祉係

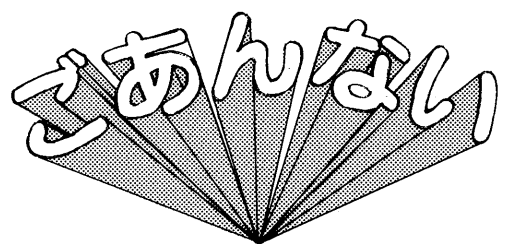

募集
【アルバイト】勤務時間：8時50分～17時(時差出勤あり)●日給：(例)26歳で6400円
【パート保育】勤務時間：(平日)朝1時間30分・夕2時間(土曜日)朝1時間30分と午後●時間給：(例)35歳で11300円
【予備調理員】不在の時、8時30分～16時40分●日給：(例)35歳で5900円、待機手当1日500円●申し込み：保育課(☎2045)

阪神福祉事業団職員
おおよび嘱託職員
【職員】職種：保育・寮母・指導員●人数：2人(女性)●資格：短大卒以上30歳程度まで●職種：調理員●募集人数：2人●資格：高卒以上40歳程度まで、調理師免許所持者、または集団給食実務経験者●試験日：2月18日(火)
【嘱託職員】職種：寮母●人数：2人(女性)●町新在家902-3、☎0794-24-3342

ひょうご実年大学講座
おおよび55歳以上の方が対象に、生活設計や健康管理、地域社会への参加などを学ぶ
【1泊3日コース】●会場：日程：サンライズ淡路(三原郡緑町) 3月3日(火)～5日(木)●費用：20000円
【通いのコース】●会場：日程：①県中央労働センター(神戸) 2月8日(土)、22日(土) ②いなみ野学園(加古川) 2月17日(月)～19日(水)●費用：5000円程度
●問い合わせ：(財)県高齢者生きがい創造協会いなみ野学園「実年大学講座」係(加古川市平岡町新在家902-3、☎0794-24-3342)

ひょうご女性の学習フォーラム
日時：2月9日(日) 10時～12時●会場：伊丹市立中央公民館●テーマ：女性からの発信・あなたへ、おとこたちへ、未来へ(女性グループによる自主企画8講座、討論会等)●主催：兵庫県・伊丹市ひょうご女性の学習フォーラム実行委員会●費用：調理実習のみ500円程度
●託児：2歳以上就学前の幼児(無料)●申し込み：2月5日(水)までに県生活文化女性・生活課(☎078-341-7711)または伊丹市立中央公民館(☎0727-8418000)へ

赤十字家庭看護法
●日時：2月14日(金) 17日(月) 24日(月) いずれも13時30分～15時●会場：市民センター別館217室●定員：20人(先着順)●講師：日赤家庭看護教師・鶴浜恵美子氏●内容：老人の介護や健康
●日時：2月19日(水) 9時30分～11時●会場：尼崎市身体福祉センター●対象：身体障害者手帳所持の肢体不自由者●内容：車いす等補装具の相談●問い合わせ：福祉課障害福祉係(☎2043)

いのち・愛・人権展
●日時：2月4日～12日 9時～20時(日曜・祝日休館)●会場：上宮川文化センター●内容：写真パネル・人権ボスターの展示、ビデオ●問い合わせ：上宮川文化センター(☎29229)
●日時：2月15日(土) 14時～15時30分●あしやホームケアセンター(聖徳園内)●内容：「健やかな毎日のために」老人介護の心得●講師：倉堀知弘氏●問い合わせ：高年福祉課(☎2044)

4年度野球場使用登録
川西運動場・中央公園野球場の使用登録を受け付けます。継続のチームも改めて使用登録が必要です。
●受付期間：2月1日(土)～3月1日(日)●チーム条件：メンバーの80パーセント以上が市内在住・在勤・在学のこと●登録書交付日時・場所：4月1日(水)、18時から体育館・青少年センターで渡します
問い合わせは、体育館・青少年センター総務係(☎8228)へ。

寄付(敬称略) 1%以上
保健福祉部総務課取り扱い分
【社会福祉のために】▽200万円、宗教法人真如苑▽3000円、匿名▽10万円、大阪ガス株式会社兵庫支社
【老人福祉のために】▽5万円、荻田豊美▽10万円、東洋理研株式会社▽10万円、大井邦夫▽10万円、匿名
社会福祉協議会取り扱い分
▽2万円、滝本雄士▽2万7080円、宮川俊雄▽1万円、向井章雄▽2万円、コープ打出浜運営委員会▽3万円、藤原順一▽3万9378円、芦屋ステーションビル株式会社▽9千500万円、匿名▽1万円、匿名
日赤芦屋市地区取り扱い分
【雲仙岳噴火災害義援金】
▽1万円、菅本瑛・てる代▽3000円、常松隆保▽1万円、匿名▽5000円、匿名▽1万円、匿名

善意銀行(敬称略) 1%以上
預託(つじ共同作業所へ)▽10万円、山下ますみ▽1万円、十河博志
ご寄付ありがとうございました。ご趣旨を生かした運用を図ります。

2月 阪神間のイベント情報

(尼崎市) あまがさきアラカルト美術展/2月12日～16日/10:00～18:00/無料/総合文化センター4F美術ホール/06-489-6384 (伊丹市) カール・ライスター&安田謙一郎弦楽四重奏団コンサート/2月6日/19:00～/当日3,500円/伊丹アイフォニックホール/0727-80-2110 (三田市) 公民館まつり/3月13日～15日/9:00～17:00/無料/中央公民館/0795-63-2991 (猪名川町) 桂米朝一門上方落語会/2月9日/15:00～/当日一般1,800円他/イナホール/0727-66-7400 (行事名/実施時期/時間/費用/会場/問い合わせ)

第18回 同和教育研究大会

全体会
日時 2月7日(金) 15:00～17:00
会場 上宮川文化センター
内容 講演「日本人であることの当然さ、朝鮮人であることの当然さ」(クムス文庫理事長・朴鐘鳴氏)
分科会
日時 2月8日(土) 13:30～16:00
会場 市民センター
内容 実践交流など
問い合わせ 芦屋市同和教育協議会(☎31-2121内線3267)

共同募金運動

ご協力ありがとうございました
市民の皆さまの温かいご理解とご協力により、一般募金17,862,000円(特別募金5,000,000円含む)、歳末たすけあい募金 5,363,923円という多額の募金をお寄せいただきありがとうございました。
歳末たすけあい募金はただちに社会福祉協議会に配分し、歳末たすけあい運動の資金に充当しました。また、一般募金の約86%が、平成4年度に兵庫県共同募金会から社会福祉協議会に配分され、芦屋市における地域・在宅福祉をさらに推進していくための財源として活用されます。
芦屋市共同募金会 (☎32-7530)

