

1992年(平成4年)

1月1日号  
No. 604

# 広報あしや

芦屋市の人口と面積

平成3年12月1日推計人口

人口総数	87,711	世帯数	33,084
男	41,186		
女	46,525	面積	17.31km <sup>2</sup>

発行/芦屋市役所(公聴広報課)

☎0797-31-2121

〒659 兵庫県芦屋市精道町7番6号

毎月1日・15日発行



## 芦屋の肖像

# 88,000分の1

### 静と動の世界

はやし ふみこ  
林 史子さん

竹園町在住

監修:大森一樹(映画監督)  
撮影:山口 宏(写真家)

扉をあけると熱い空気がさっと流れてきた。外の寒さをたちまち忘れる。午後七時、青少年センター内の弓道場では二十人ほどの若い人が練習していた。林史子さん(二十四歳)もその一人。弓道四段。県代表として国体でも活躍したOL二年目のお嬢さんである。

長い髪を束ね、背筋をのばしてすらりと立つ。作法通り左手の弓に矢筈をあてて。いっばいに引きしぼられた弓はキリキリと歯切れのよい音をたてた。矢を放つ前の緊張の瞬間。思わず息をのむ。美しい。なんと美しいことか。その立ち姿も。化粧のない横顔も。しかし無心のその姿からは「構えた」ものは何も感じられない。緊張すらも見当たらない。つるを放れた矢は生きもののよう

に彼女の指さきからまっすぐに飛んでいった。バシッ。二十八メートル先の的が音をたてた。史子さんは胸を反らし腕をひろげて、しばらく静止している。射行は流水の如く  
残心は開花に似たり  
矢をつがえ、構えた姿は流れる水のよう

に自然に、放ったあとは満開の花の姿そのままに。彼女の姿は「弓道訓」の、この言葉そのものに見受けられた。濃紺の袴に白の上着、白たび、黒の胸あて。白地に黒の的。モノトーンのきびしい静と動の世界を見る。彼女たちの上気した頬に淡い紅が浮んだ。張りつめた中になごやかさ、華やかさがたまたまよう。若さのせいだろうか。高校生のまだ幼い顔もまじる。

「目標を今よりほんの少し上において努力します。達成すればまたもう少し上まで。果てのない目標ですが、けっして無理はしません」

人との競争でもなく、まわりにとらわれることもない。でも孤独ではなく楽しい。だから九年も続けられました。これからも続けます。と、彼女の話はさわやかだ。甘えの許されない武道だが、若い人たちは自分に合ったスポーツとして楽しんでいるようだ。

武家の発生から千年あまりも、延々と伝えられた弓道。時代と共にその形は多少変わっても、「心」は正確に受け継がれている。その和に、優雅な美しい型に。楽しみながら、だが、ひたむきに打ち込む姿を頼もしく、すがすがしく見た。

(文章・グループ芦文)

## 街角ウオッチング



空から見た芦屋のまち。六甲山から大阪湾へとたがらに続く斜面。住宅都市として発展してきたまち。芦屋には八万八千人の営みがある。明治、大正、昭和そして平成へと人々の生活とともにまちの歴史は刻み込まれてきた。今、まちはさらに南へと伸びようとしている。二十一世紀には海上都市が誕生する。

# みどり豊かな美しい まちづくりをめざして



緑と建築物の調和が美しい伊勢町のコミュニティ道路

歴史のある、文化の薫り高い私たちのまち芦屋。このまちをみどりあふれる、うるおい豊かなまちとして発展させていくために、市では、景観についてのさまざまな取り組みを進めています。

このまちに愛情を持ち、このまちに住む市民の皆さまの積極的な参加をお願いします。問い合わせは、市みどり景観課(☎302075)へ。

## ゆとりとやすらぎを感じるまちを

急速な経済発展と、それに伴う、社会の変化の中で、ともすれば置き去られがちであった「環境」に関する数々の問題。私たちは今、新たな視点で、未来にむけてのまちづくりのありかたを問い直すべき時を迎えています。

幸いにして私たちは、

古くからの歴史と豊かな文化、そしてみどりあふれるまちなみを、古人から受け継ぐことができた。今度は、未来を担う次の世代へ、より美しく、うるおいのあるこの

## アシヤ景観シンポジウム'92

- 第1回 『日本の都市景観』  
2/28(金)向井正也(神戸大学名誉教授)
  - 第2回 『景観ウォッチング』(雨天順延)  
3/28(土)14:00~ 芦屋市役所北広場集合  
『景観フォーラム'92』(座談会)
  - 第3回 『景観を生み出すもの・変えるもの』  
4/24(金)田原潮二(科学技術翻訳家)
  - 第4回 『芦屋における原風景の生成』  
5/29(金)小野高裕(大阪大学歯学博士)
  - 第5回 『風がわりな発言』  
6/26(金)佐藤武英(エッセイスト)
- 会場 市民センター218室  
●時間 18:00~20:30  
●参加費 500円(資料代、毎回会場で受付)

まちを、伝え残していくことが、私たちの大切な役割なのではないでしょうか。

ゆとりとやすらぎのある生活の舞台にふさわしいまちづくりを実現するため、市でもさまざまな取り組みをおこなっています。

## 景観行政のあゆみ

市では、「芦屋国際文化住宅都市建設法」の理念を基調として、昭和四十六年三月に「芦屋市総合計画」を策定。昭和四十八年には、「緑ゆたかな美しいまちづくり条例」を制定し、保護樹・保護樹林を指定。さらに住みよいまちづくりを行うための「指導要綱」の制定

## 第9回 企画展

# 潤一郎と松子

## 谷崎文学の高揚

谷崎潤一郎記念館では、一月十九日(日)まで、「京都の谷崎潤一郎」展をご覧いただけますが、そのあと、一月二十八日

(火)から「潤一郎と松子—谷崎文学の高揚—」を開催します。これは、平成三年二月一日に八十七歳で亡くなった谷崎松子夫人をしのぶ記念展としておこなうものです。

松子夫人は、昭和二年、改造社の講演会のため大阪に來た芥川龍之介の宿



松子夫人は、昭和二年、改造社の講演会のため大阪に來た芥川龍之介の宿

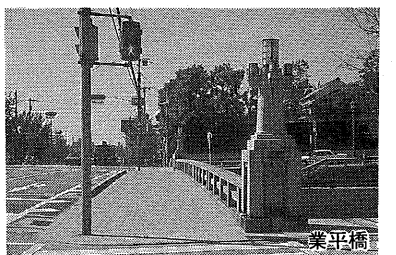

美平橋

## 第34回新春市民囲碁大会

日時 1月19日(日) 10:00~(受付9:30~)

会場 市民センター401室

▶対象…市内在住、在勤、在学のかた  
▶参加費…会員1300円、一般1500円  
中学生以下 500円  
▶内容…クラス別による囲碁競技会。成績優秀者を表彰。  
▶その他…昼食付き  
市民センター文化事業係(☎31-4995)

また、平成三年五月に宮川の河川と江尻川緑道の南北軸を緑地文化軸として設定し、整備を進め

具体的には、芦屋川、宮川の河川と江尻川緑道の南北軸を緑地文化軸として設定し、整備を進め

これらを推進するため、平成二年度より、景観に関する基礎調査をおこなった。「景観ポイント」(主に芦屋の新しい景観資源の発見)や「景観ベストスポット」(主に芦屋の新しい建築景観資源の発見)などを見つけ、地図と写真で整理し、平成三年十二月十三日まで市役所に掲示しました。

平成三年度からは、景観形成計画および、緑化推進計画の策定を進めています。

また、平成三年五月に、主に市内在住の専門委員と、景観に関する部局の課長とで構成される

根津商店の御寮人で、二十五歳の才媛でした。

初対面の時から、潤一郎は、松子夫人にひそかなあこがれの思いを抱きました。最初のうちは、いよりの高嶺の花でした。

その後、潤一郎は昭和五年に千代夫人と離婚、さらに第二の結婚、離婚を経て、昭和十年、根津清太郎と離婚した松子夫人と、打出の家で祝言を挙げたのでした。

潤一郎が、「古典回帰」と呼ばれるように大きく作風を転換し、今日谷崎文学の代表的作品と目される『吉野葛』『盲目物語』『武州公秘話』『蘆刈』『春琴抄』などの珠玉の名作を生む源泉となつたのは、松子夫人への至高の恋だったといえるのではないのでしょうか。

昭和七年に潤一郎は、松子夫人に「実は去年の

「盲目物語」なども始終あなた様のことを念頭に置き、自分は盲目の按摩のつもりで書きました」と書き送っています。

芦屋にとくになじみの深い名作『細雪』も松子夫人とその姉妹の存在なくしては生まれなかつたでしょう。潤一郎が昭和四十年に、七十九歳で亡くなるまで、松子夫人は潤一郎に芸術的感興を与え続けたのでした。

本展は、潤一郎の創作活動に焦点をあてながら、深いえいにして結ばれた二人の出会いから、三十年間の歴史をたどります。

谷崎文学の豊かさを通じ、上方文化の優れた体現者でもあつた松子夫人のおもかげをしのんでいただければと考えています。

問い合わせは、谷崎潤一郎記念館(☎5852)へ。

また、平成三年十月には、兵庫県国道工事事務所および兵庫県西宮土木事務所のご協力をいただき、国道二号線の芦屋川にかかっている美平橋と、その周辺の景観をよくし

お願ひします。

また、現在、景観および緑化に対するアンケート調査を実施しており、ご意見を、今後のみどり景観行政に生かしていきたいと考えております。今後ともよろしくご協力をお願いいたします。

## ありんこ親子体操教室

月日	会場
1月14日(火)	伊勢幼稚園 園庭
16日(木)	西山幼稚園 //
21日(火)	浜風幼稚園 //
23日(木)	山手幼稚園 //
28日(火)	朝日ヶ丘幼稚園 //
30日(木)	岩園幼稚園 //
2月4日(火)	潮見幼稚園 //
5日(水)	宮川幼稚園 //
6日(木)	精道幼稚園 //
12日(水)	小鶴幼稚園 //

時間 14:00~15:30 (受付は13:45~)

持物 タオル(遊戯用)、上履き(雨天時)

参加対象 就園前(4~5歳)の児童と保護者

受付方法 当日会場にて受付

問い合わせ 体育館・青少年センター体育係(☎31-8228)

## 「なわとび」講習会

日時 1/25(土) まずは、なわの持ち方から  
2/1(土) 三重とびも夢じゃない  
2/8(土) 名人に挑戦

※いずれも午後2時から4時30分

会場 体育館・青少年センター

▶対象…市内在住の小学3年生以上の児童と将来指導者を希望する成人▶定員…先着80人▶参加料…無料▶持ち物…短なわ、体育館シューズ▶申し込み…1/10~20まで

問い合わせ  
体育館・青少年センター体育係  
(☎31-8228)



# 市営住宅入居希望者 登録受付

## 1月16日から

※登録後、空き家が生じたときに困窮度の高い人から順にあっせんします

- 登録資格
- ①市内に住居登録して一年以上経過し、現在も市内に居住していること
  - ②入居者全員の収入が基準に合致すること
  - ③市税に滞納がないこと
  - ④夫婦・親子を主とした同居親族があること
- 単身世帯
- 右の①③の資格があり、次のいずれかに該当の人・六十歳(女性は五十歳)以上の人・身体障害者・戦傷病者・原爆被爆者・海外引き揚げ者・生活保護受給者

この住宅は団地に配置された生活援助員から、安否の確認や家事援助などが受けられます。

二年分所得証明書または、税務署へ申告の際の控え(申し込み)

申込み用紙は一月十日 総務課住宅係(☎2061)へ。

# 教育委員会のお知らせ

問い合わせ 総務課(☎2085)

万円で内(短期大学)国立六万円で内、私立十萬円で内(大学)国立八万円で内、私立二十万円で内

償還期間:修学年限中(無利子)

申し込み:一月三十一日(金)までに市教委総務課へ。

受付指定日と通園区域(できるだけ受付指定日に申し込んでください)

幼稚園名	受付指定日	通園区域
精道(☎20208)	1月24日(金)	宮塚・茶屋之・大榎・公光・川西・津知・宮川・精道・平田北・平田
宮川(☎205995)	1月20日(月)	南宮・大東・浜・西藏
山手(☎20206)	1月22日(水)	奥山・奥池・奥池南・山手・東芦屋・大原・船戸・松ノ内・上宮川・業平
岩園(☎205038)	1月21日(火)	六麓荘・岩園・翠ヶ丘11~23番・親王塚9~14番
小槌(☎204885)	1月20日(月)	翠ヶ丘1~10番・親王塚1~8番・楠・春日・打出小槌・打出・若宮
朝日ヶ丘(☎20278)	1月21日(火)	朝日ヶ丘・東山
西山(☎205457)	1月22日(水)	山芦屋・西山・三条・月若・西芦屋・三条南・前田・清水
伊勢(☎208313)	1月24日(金)	竹園・浜芦屋・呉川・伊勢・松浜
潮見(☎200710)	1月17日(金)	若葉・緑・潮見
浜風(☎201505)	1月17日(金)	新浜・浜風・高浜

# 老人保健法改正

一部負担金が変わります

老人保健法が改正され、医療機関の窓口で支払う一部負担金が、一月から下表のとおりとなります。

なお、平成七年四月からは、消費者物価の変動率に応じて一部負担金が変わります。

対象者:①老人保健医療受給者(七十歳以上および六十五歳以上の一定障害のあるかた)②福祉医療費助成制度のうち老人医療受給者

問い合わせ:市保険年金課医療助成係(☎2037)

	平成4年1月から平成5年3月まで		平成5年4月から平成7年3月まで	
	外来	入院	外来	入院
一部負担金	1月 900円	1日 600円	1月 1000円	1日 700円

# 芦屋市立学校自由研究発表大会

自然や社会のことなどに課題を見つけ、追求した研究の成果を発表します。

日時 1月11日(土)13:30~16:00

会場 ルナ・ホール

発表内容 昔の洗たくの効果/芦屋川の自然を守ろう/草木の光合成/酸性雨について/戦争中の人々の暮らし/オジギソウの不思議/カロリーについて/湾岸戦争その後/芦屋川の水質調査/芦屋浜から塩を取る/いろいろな水溶液による卵の沈み方/芦屋の遺跡とその特徴

問い合わせ 市教委学校教育課(☎2087)

自由研究・教育活動展 幼稚園、学校での教育活動を写真・記録等で紹介します。

期間 1月11日(土)~16日(木)

会場 市民センター

- 教育活動展 展示ロビーA
- 自由研究展 展示ロビーB

大東町に建設中の建て替え住宅は、一般住宅十六戸、母子世帯用四戸、心身障害者世帯用二戸ほかを募集します。また、これとは別に世話付き老人住宅十戸(単身者用七戸、夫婦用三戸)を募集します。

世話付き老人住宅

右の①③の資格があり、年齢が六十五歳以上の人

《必要書類》

給与所得者の場合:平成三年給与所得源泉徴収票

事業所得者の場合:平成立三万円以内、私立十五

外国人で入学を希望されるかた

市立小・中学校に入学(新一年生を含む)を希望される人は、子供の外国人登録証明書と印鑑を持って、市教委総務課へ。

平成四年度 幼稚園児募集

資格:昭和六十一年四月二日~六十三年四月一日生まれの五歳児(二年保育)、四歳児(二年保育)で、市内に居住の人

願書配布:一月十日(金)から各幼稚園で。

入学支度金貸付

資格:市内在住の人(所得制限あり)

貸付額:高校(国公立三万円以内、私立十五

1月の図書館の催し

問い合わせ 図書館(☎2301)

日時:八日(水)午前

十時~十二時 会場:図書館集会所 対象:成人

講師:鷹岡満寿子氏

内容:箱・ネコ 持ち物:折り紙・はさみ・のり

【金曜シネサロン】

日時:毎週金曜日、午後一時三十分~会場:図書館集会所

十日:「マラー」(イギリス) 十七日:「モーツァルト幻視行」(ドイツ) チェコスロバキア)

二十四日:「トスカニニ」(イタリア) 三十一日:「未完成交響曲」(オーストリア)

【子どもお話の会】

一年生以上(午後二時~二時三十分) 十一日:「ホレおばさん」(十八日:「マメコと魔物」(おもしろおかゆ) 二十五日:「六人男のしあらく」

折紙教室

日時:八日(水)午前

察が置かれる。中国では辛亥革命。

七十年前の大正十年、原敬首相が暗殺される。ワシントン軍縮会議の年であり、中国では三民主義の孫文が広東政府総統に就いている。

六十一年前の昭和六年、関東軍の謀略で満州事変がおこる。十五年にわたる中国侵略のはじまり。小学校一年の私は「天にかわりて不義をうつ忠勇無双のわが兵は」と歌っていた。

五十年前の昭和十六年、真珠湾の奇襲攻撃で「大東亜戦争」に突入した。中学五年の卒業まじわだった。一年のとき「勝つ

平成四年度 保育所児童募集

対象:保護者が就労などのため保育できない家庭の児童(市内在住)

年齢:生後三ヶ月~満五歳(四月一日現在)

申し込み:一月七日(火)~二十四日(金)までに市保育課へ

障害児保育:希望のかたはご相談ください。

問い合わせ:市保育課(☎2045)

# 昔と今と 平野 一郎

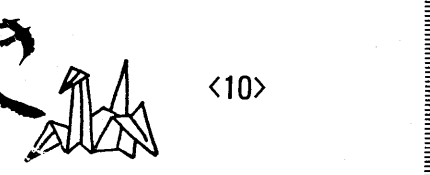

シア連邦、マーシャル諸島共和国を加えて、百六十六カ国となった。ソ連邦は、七十四年の社会主義国の歴史に幕をおろし、八月民主革命によって、ゆるやかな共和国の連合体に生まれ変わろうとして

一九九二年の新春を迎えた。

去年一年は、二十世紀の歴史の中でも、大きな節目の年だったな、とおもう。世界でただ一国、人種隔離政策を法律で正当化してきた南ア連邦が、国際世論と経済制裁、黒人解放運動の力で、六月末にアパルトヘイト三法を廃止し、差別撤廃へ踏み出した。七月末、米ソの核超大国が、戦略核兵器の大幅縮減に調印し、核廃絶への大きな一歩を刻印した。九月、国連総会は、バルト三国と、二つの朝鮮半島と朝鮮民主主義人民共和国の同時加盟、それにミクロネ

十四年、義和団の鎮圧に出兵した北清事変を機に、中国への駐兵議定書が調印される。星亨が暗殺。八十年前の明治四十四年、幸徳秋水ら十二名が大逆事件をでっちあげられて処刑される。特高警

てくるぞと勇ましく」と歌い、「海行かば」がラジオから流れるようになると「ああ紅の血は燃ゆる」の学徒出陣の日がやってきた。

「天皇陛下の御為に」「東洋平和のためならば」「なんで命がおしかる」とおぼせいの仲間が死んでいった。

彼らは、カラーテレビも、人工衛星も、高層ビルも、ジェット機も知らない。PKFによる海外派兵も知らない。

今、生き残った者の責を痛感する。

(ひらの・いちろう、愛知大学教授)

「下水」の水質試験結果

下水処理場(☎1291)

試験項目	11月21日(木)		12月5日(木)		基準
	流入水	処理水	流入水	処理水	
天候	晴れ/曇り		晴		活性汚泥法処理による
気温(℃)	13.3		13.0		
水名	19.0	20.3	19.0	21.0	5.8~8.6
P H	6.9	7.3	7.1	7.4	
S S(mg/l)	130	5	81	8	70以下
B O D(mg/l)	140	7.9	140	15	20以下
大腸菌数(コ/㎖)	—		7		3,000以下
備考	前日晴		前日晴/曇り		

用語の説明

【PH】水素イオン濃度。酸性度を示す数値で7が中性。7より大きいほどアルカリ性が強く、小さいほど酸性が強い。

【SS】不溶性の固形物。水質汚染の原因になる。

【BOD】生物学的酸素要求量。数値が高いほど有機物が多い。

新年にあたって

まず、新年のごあいさつをお願いします。北村市長、あけましておめでとうございます。市民の皆さまには、ご家族そろって健康やかに新年をお迎えになられたこととお喜び申し上げます。

市民の皆さまのご協力、ご支援を改めてお願い申し上げます。一年の計は元日にありと申します。この一年、ご支援、ご協力に市議会を代表して厚くお礼申し上げます。

市民の皆さまのご協力、ご支援を改めてお願い申し上げます。一年の計は元日にありと申します。この一年、ご支援、ご協力に市議会を代表して厚くお礼申し上げます。

市民の皆さまのご協力、ご支援を改めてお願い申し上げます。一年の計は元日にありと申します。この一年、ご支援、ご協力に市議会を代表して厚くお礼申し上げます。

市民の皆さまのご協力、ご支援を改めてお願い申し上げます。一年の計は元日にありと申します。この一年、ご支援、ご協力に市議会を代表して厚くお礼申し上げます。

新春対談

次代につながる芦屋のまちづくり

市民の幸せのために



北村市長、まず学校をきれいにしたいですね。子供たちが通うのが楽しくなるような学校、芦屋にある学校にしたいと考えております。

北村市長、懸案のスポーツ施設ですが、来年の三月までに市民が使いやすい、集まりやすい、そして芦屋らしいものにするための構想をまとめます。

北村市長、懸案のスポーツ施設ですが、来年の三月までに市民が使いやすい、集まりやすい、そして芦屋らしいものにするための構想をまとめます。

北村市長、懸案のスポーツ施設ですが、来年の三月までに市民が使いやすい、集まりやすい、そして芦屋らしいものにするための構想をまとめます。



山中 健 議長



花と緑のまちづくり



北村 春江 市長

市民に信頼される市政を

北村市長、新しい抱負があり、また何かと注目をされた議会でした。大変でした。しかし、「市」の発展と市民の幸せのために、「花と緑でいっぱい」のまちづくり、「ひとにやさしい環境づくり」をね

北村市長、新しい抱負があり、また何かと注目をされた議会でした。大変でした。しかし、「市」の発展と市民の幸せのために、「花と緑でいっぱい」のまちづくり、「ひとにやさしい環境づくり」をね

北村市長、新しい抱負があり、また何かと注目をされた議会でした。大変でした。しかし、「市」の発展と市民の幸せのために、「花と緑でいっぱい」のまちづくり、「ひとにやさしい環境づくり」をね

北村市長、新しい抱負があり、また何かと注目をされた議会でした。大変でした。しかし、「市」の発展と市民の幸せのために、「花と緑でいっぱい」のまちづくり、「ひとにやさしい環境づくり」をね

北村市長、新しい抱負があり、また何かと注目をされた議会でした。大変でした。しかし、「市」の発展と市民の幸せのために、「花と緑でいっぱい」のまちづくり、「ひとにやさしい環境づくり」をね

北村市長、新しい抱負があり、また何かと注目をされた議会でした。大変でした。しかし、「市」の発展と市民の幸せのために、「花と緑でいっぱい」のまちづくり、「ひとにやさしい環境づくり」をね

北村市長、新しい抱負があり、また何かと注目をされた議会でした。大変でした。しかし、「市」の発展と市民の幸せのために、「花と緑でいっぱい」のまちづくり、「ひとにやさしい環境づくり」をね



花と緑のまちづくり



芦屋市の風景

謹賀新年 芦屋市議会 議長 山中 健 副議長 細川 哲也 議員 中村 修一 岩崎 憲市 前田 辰一 清水 英昭 竹内 安幸 河上 せつ子 室井 明 山村 悦三 青木 央 長谷 基弘 大久保 文雄 松本 義昭 松本 孝雄 伊藤 とも子 伊藤 良三 長野 芳一 小川 信子 山本 信子 塩倉 邦伸 土屋 仁 有澤 淳修 中島 健一 田中 恵美子 平野 真雄 杉本 茂 鈴木 正三 都筑 省三 (議席番号順)

新年明けましておめでとうございます。私どもも市議会議員は、公職選挙法により年賀状等でのあいさつが原則的に禁じられておりますので、広報を通じてごあいさつ申し上げます。

平成4年 新成人を祝う会 1/15(水) 午後1時～2時30分 (午後0時30分開場) ルナ・ホール

SUGAI 菅井 汲展 開催中2/2回まで 美術博物館 (月曜日および12/28～1/4は休館) 時間/10:00～17:00 (入館は16:30まで) 観覧料/一般 500円 大高生 400円 中小生 200円

芦屋ゆかりの作家たち⑩～美術博物館だより～ 福田 眉仙 《峨眉白雲》 日本画家福田眉仙は明治八年現在の相生市に生まれ、若くして絵を志し、久保田米徳に從つて上京し、橋本雅邦に師事しました。

# 保健 環境

保健センター ☎①586  
 県保健所 ☎②0707  
 芦屋市医師会 ☎②2000  
 芦屋市歯科医師会 ☎②6471  
 環境部総務課 ☎③2050  
 環境サービス課 ☎②2155  
 環境施設課 ☎③5391

## ねずみ駆除剤の配布

市では、「全市一斉ねずみ駆除運動月間(毎年二月)」にあわせて殺そ剤の無料配布を行います。ご希望のかたは、一月十七日(金)までに各自治会に申し込んでください。一月三十日(木)・三十一日(金)の両日に各自自治会にお配りします。自治会の結成されていない地区のかた・追加を希望するかた・どぶねずみ用薬剤を希望するかたは、

### 不用猫の引き取り

一月に限り、引き取り日は二十二日(第四水曜日)と、二十九日(第五水曜日)です。二月からは、従来通りです。問い合わせは、環境部総務課管理係へ。

### 貴重な野生生物等調査への協力を

県では、貴重な野生生物、自然景観などを守っていくため、「貴重な野生生物調査」や「すぐれた自然景観等調査」を広く県民の皆さんの意見を聞いて行うことになりました。

調査表は、市役所に置いてありますので、必要のかたはお申し出ください。問い合わせは、環境保全課(☎②051)へ。

## 年始のごみ収集開始日

●燃えるごみ	
収集地区	年始(最初)
月・水・金地区	1月6日(月)
火・木・土地区	1月4日(土)

●燃えないごみ	
収集地区	年始(最初)
月曜日地区	1月6日(月)
火曜日地区	1月7日(火)
水曜日地区	1月8日(水)
木曜日地区	1月9日(木)
金曜日地区	1月10日(金)

問い合わせ 環境サービス課

## 健康講座

- ▼日時：一月三十一日(金)、午後一時三十分～三時三十分
- ▼会場：保健センター
- ▼内容：「健康診査を生かす健康生活について」
- ▼対象：秋の市民健康診査を受けたかた
- ▼講師：平林浩太医師他

## アレルギー教室

- ▼日時：一月二十四日(金) 午後一時三十分～三時
- ▼会場：保健センター
- ▼対象：アトピー性皮膚炎・ぜんそくなどアレルギー症状のある乳幼児・児童とその保護者。花粉症、鼻アレルギーのかた
- ▼内容：講演「花粉症の子防と治療」(講師・芦屋病院耳鼻いんこう科 長・吉村史郎)
- ▼その他：参加費無料。
- ▼予約制
- ▼問い合わせ：保健センター

## 外来 No.10 診療

高齢者は冬の寒い時期には身体の動きが悪く、また春さきになると陽気に誘われてよく転倒しては骨折します。なかでも大腿骨頸部骨折の頻度が高く、歩行能力を奪い臥床しがちになります。高齢者ですので合併症が高血圧、心疾患、糖尿病、老人性痴ほうとあり、寝たきりになりますとこれら合併症は進行し、家族に大変な負担がかかります。感染を予防するための当院の無菌手術室での人工骨頭置換術のように早期離床、リハビリテーションが絶対必要です。

## —高齢者の骨折は 予防できるか—

高齢者の骨折の発症は骨量の減少と密接に関係していますので、骨粗しょう症がどの程度進行しているか検査し、その上で食事指導、薬剤投与、運動療法、日常生活指導を受けますと高齢者でも骨折の発生率の減少に一定の効果があります。特に高齢者でも運動療法に骨量の増加効果のあることが示唆されています。



市立芦屋病院  
整形外科部長  
藤崎 隆司

整形外科診察受付(毎週月曜日～土曜日) 8時30分～11時30分(土曜日は11時まで)

# 検診だより 1/1・2/5

保健センター (阪神芦屋駅から北へ200メートル)

内容	日程	時間	対象・経費等
ツベルクリン反応検査	6、2/3	14:00～15:30	3カ月～4歳未満児。母子健康手帳、予防接種つづり持参
ツ反判定・BCG接種	8、2/5		個別接種。無料
三種混合・M・M・R、はしか			委託医療機関にお問い合わせください。
1歳6カ月児健康診査	16	13:00～14:00	H2.6.16～7.15生まれ 母子健康手帳持参
母親学級 (3回目は予約制)	8(保健センター)	13:00～16:00	妊婦。母子健康手帳持参。テキスト代250円。1回目は妊婦体操、スポン持参。3回目は、調理実習、エプロン、ふきん、材料費650円持参。
	22(保健センター)	13:00～16:00	
	29(市民センター)	10:00～13:30	
在宅ねたきり者訪問指導			保健センターにお申し込みください。在宅で40歳以上のねたきりまたはそれに準ずるかた。無料。
肺がん検診 (市民健診で実施)	28	9:30～10:30	40歳以上。胸部X線。かくたん検査(必要なかたのみ900円)
市民健診	28	9:30～10:30	16歳以上…胸部X線・血圧・検尿(無料)、40歳以上…心電図・採血400円 絶飲絶食
健康チエツク (予約制)	2/4、2/10、3/3 予約受付中	9:15～	35歳以上。成人病予防10項目 5,000円
貧血検査	28	9:30～10:30	16歳以上。180円
栄養相談	28(予約制)	9:30～11:00	無料
健康相談	21、28	13:00～15:00	成人を対象に医師による相談
胃がん検診 (予約制)	9、13、16、20、23、27、30、2/3	9:00～10:30	35歳以上。1,000円
子宮(頸部)がん・乳がん検診	随時	随時	医療機関で診察時間内の午前中 30歳以上の婦人。子宮(頸部)がん1,000円、乳がん400円
大腸がん検診	21	9:30～10:30	40歳以上。排便容器を渡してとり方の説明 400円
歯の無料相談と健診	22	13:00～14:30	歯周病疾患予防。歯科医師会館
献血	17	10:00～15:00	消防署南側

県保健所 (国道2号業平橋東へ150メートル)

内容	日程	受付時間	対象・経費等
4カ月児健康診査 (股関節脱臼検診併設)	16	13:00～14:30	H3.9.1～9.15生まれ 母子健康手帳持参 H3.9.16～9.30生まれ
	23		
3歳児心の健診	14、21、28	9:00～10:45	満3歳児。しつけ子育て相談。
3歳児健康診査	9	13:00～14:30	満3歳～4歳未満児。歯科。尿・視聴覚検査。母子健康手帳
アルコール依存症家族会	10	10:00～12:00	アルコール問題に悩んでいる家族。事前に連絡ください。
乳幼児歯みがき教室	8	13:00 開始	1歳6カ月児(0～6歳も可)歯ブラシ、コップ、母子健康手帳
歯科保健相談	8	13:45～14:15	乳幼児、妊婦、中高年、一般
こども心の相談	14(予約制)	13:00～14:30	ことばの遅れ、しつけ相談等
老人精神保健相談	8(予約制)	13:30～14:30	老人の痴呆、不眠、うつ専門医
心の相談	23(予約制)	9:30～10:30	うつ、ノイローゼ、イライラ等に関する専門医の相談
療育相談	13(予約制)	13:00～14:30	心身障害の心配のある子供。専門医、心理発達・福祉の相談
妊婦健康相談	10、17、24	13:00～14:00	無料。貧血検査等。母子健康手帳
一般健康相談	10、17、24	13:00～14:00	有料。診察、血圧測定、X線撮影、心電図ほか。作業所の定期健診は予約制です。
心電図検査	10、24	14:00～14:30	
検便・水質検査	毎週月・火・水曜日	9:00～12:00	有料。特殊項目水質検査などは第1・第3月曜日

## 日曜・祝日救急当番医

内科 9時～17時

歯科 9時～12時

- 1月1日(水)…石井医院 <内科>  
西山町11-17-202 ☎②2810  
" 松岡内科  
清水町10-6 ☎②4592
- 2日(木)…小泉小児科医院  
西山町11-17-203 ☎②3014  
" 堂野前医院 <内科>  
宮塚町1-4-102 ☎②6458
- 3日(金)…本田外科・胃腸科  
宮川町5-11 ☎①2221  
" 村田医院 <内科>  
松ノ内町8-8 ☎②2782
- 5日(日)…林産婦人科  
松ノ内町4-5 ☎①3333
- 12日(日)…平岡医院 <産婦・小児科>  
打出小槌町14-6 ☎②3880
- 15日(水)…北岡医院 <内科・小児科>  
大槌町3-17 ☎②3414
- 19日(日)…宮本産婦人科医院  
呉川町15-23 ☎①0380
- 26日(日)…山田医院 <内科>  
南宮町11-16 ☎②9351
- 2月2日(日)…富永外科  
若宮町6-7 ☎②6828

- 1月1日(水)…坪内歯科医院  
精道町6-10-103 ☎②1712
- 2日(木)…小野歯科浜風診療所  
浜風町3-5 ☎③6474
- 3日(金)…明石歯科医院  
公光町9-6 ☎①1560
- 5日(日)…有本歯科医院  
春日町6-15 ☎①1087
- 12日(日)…池沢歯科医院  
松ノ内町3-9 ☎②1780
- 15日(水)…石原歯科医院  
親王塚町1-4 ☎①1388
- 19日(日)…稲垣歯科医院  
大原町5-19 ☎②2870
- 26日(日)…宇賀歯科医院  
公光町1-19 ☎②4074
- 2月2日(日)…上住歯科医院  
宮塚町11-24 ☎①1560

### 夜間在宅輪番

在宅当番医が待機しています。  
 ▶時間…夜間(毎日)21時～翌7時  
 ▶問い合わせ…消防本部(☎②2345)

### 耳鼻いんこう科・眼科の急病診療

▶診療日…日曜日および休日  
 ▶時間…9時～16時  
 ▶場所…尼崎医療センター(尼崎市水堂町3-15-20、☎06-436-8701)  
 \*12月29日(日)～1月5日(日)は9時～翌朝6時に診療します。

まず かかりつけの医師へ

# 1・2月

## 大型ごみの収集日

問い合わせ 環境サービス課 (☎22155)

大型ごみは定められた日の午前8時30分までに出しましょう。

まだ使える自転車などもよく出されています。工夫して再利用を心がけるとともに、ごみとして出す場合は、「不要品」と表示してください。

### 大型ごみの種類

- 家具類…机・いす・たんす・ベッド・鏡台など
- 家電類…テレビ・ステレオ・冷蔵庫・洗たく機
- その他…布団・カーペット・自転車・三輪車・石油缶・灯油缶(18ℓ以上)など

収集する町名・区域	1月	2月
山芦屋町・西山町	20	17
西芦屋町		
朝日ヶ丘町	21	18
伊勢町・竹園町	22	19
浜芦屋町・松浜町		
月若町・三条町		
平田町・奥池町	23	20
奥池南町		
茶屋之町・大榎町		
公光町・業平町	24	21
上宮川町		
宮塚町・平田北町	25	22
楠町・春日町	27	24
六麓荘町・岩園町	28	25
船戸町・松ノ内町		
清水町・前田町	29	26
山手町・奥山		
三条南町	30	27
東山町・東芦屋町	31	28
打出小槌町・若宮町		1
打出町		29
大東町・呉川町	6	3
翠ヶ丘町	7	4
南宮町・西蔵町	8	5
大原町・親王塚町	9	6
津知町・川西町	10	7
精道町・宮川町		
浜町	11	8
高浜町1～4街区	13	10
高浜町5～9街区	14	11
若葉町1～3街区	15	12
緑町		
若葉町4～7街区	16	13
浜風町・新浜町	17	14
潮見町	18	15

**聴覚障害幼児**  
対象：阪神地区に居住し、聴覚に障害を持つ1歳から5歳の幼児で、保護者が付き添って通学のできるかた ●受付期間：1月17日(金)～2月13日(木) ●問い合わせ：県立こばと聾学校(☎0798-5315061)

**芦屋市難聴者の会**  
芦屋市難聴者の会が結成されました。難聴者が勇気を出し合い交流と親睦の輪を広げて福祉の向上をめざし、私たちの芦屋を安心して暮らすこと

## 募集

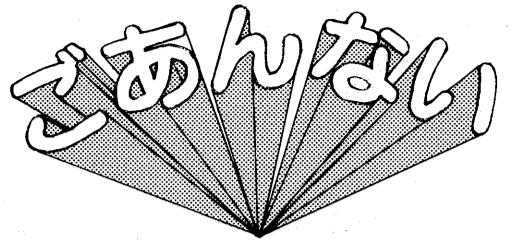

のできる街にしていきたい。難聴者の皆さまの参加を待っています。問い合わせは、難聴者の会・辻本信子(若葉町5-2-1111、FAX 0797975)へ。

**緑日出店希望団体**  
芦屋さくらまつりを4月1日から10日まで行います。期間中4日(土)・5日(日)の両日緑日を予定しています。出店できるのは市内商店街および公共の団体です。申し込みは1月20日(月)までに、芦屋さくらまつり協議会緑日担当(市商工会館内 ☎2071)へ。



**労働力確保推進指導事業**  
昨年、「中小企業における労働力確保のための雇用管理の改善の促進に関する法律」が施行され、労働力確保推進アドバイザーが労働時間短縮等の労働条件の改善、職場環境の改善等々についての相談・指導を行っています。また、労働福祉診断

も行っています。問い合わせは、県立中小企業総合指導所(☎078-361-8029)へ。

**身体障害者移動相談**  
日時：1月22日(水)9時30分～会場：西宮市総合福祉センター ●対象者：身体障害者手帳所持の肢体不自由者 ●内容：車いす等補装具の相談 ●問い合わせ：福祉課障害福祉係(☎2043)

**支払調書の提出**  
給与所得の源泉徴収票等の支払調書は1月31日までに提出してください。税務署へ提出するもの①各種支払調書のうち提出範囲に該当するもの②平成3年分源泉徴収票等の支払調書合計表 ●市役所へ提出するもの①給与支払報告書の個人別明細書2枚②給与支払報告書の総括表 ●問い合わせは課税課市民税係(☎2016)へ。

**危険物取扱者試験**  
試験日：2月16日(日) ●試験の種類：甲種・乙種第4類 ●願書受付期間：1月7日(火)～10日(金) ●問い合わせ：消防本部予防課危険物係(☎2345)

**納期**  
今月が納期です。忘れずに期限内に納めましょう。  
○市県民税第4期分(1月31日まで)  
○法人市民税・事業所税(11月決算法人)  
○国民年金保険料1月分  
○国民健康保険料第7期分  
納付には便利な口座振替のご利用を

**善意銀行(敬称略) ㊦**  
預託(芦屋つづ共同作業所のために)▽1万円、十河博志  
ご寄付ありがとうございました。ご趣旨を生かした運用を図ります。

**支払調書の提出**  
給与所得の源泉徴収票等の支払調書は1月31日までに提出してください。税務署へ提出するもの①各種支払調書のうち提出範囲に該当するもの②平成3年分源泉徴収票等の支払調書合計表 ●市役所へ提出するもの①給与支払報告書の個人別明細書2枚②給与支払報告書の総括表 ●問い合わせは課税課市民税係(☎2016)へ。

**戦没者の遺族のかたへ**  
戦没者等の遺族(戦死者死亡当時の3親等内の親族)のかたに第5回特別弔慰金が支給されます。対象：昭和60年4月1日から平成元年3月31日の間に、公務扶助料・遺族年金等を受給されているかたが失権した場合の遺族 ●弔慰金：18万円(国債) ●請求期限：6月27日(期限までに請求しないと受給できません) ●問い合わせ：保健福祉部総務課(☎2040)

**点字ボランティア養成講座**  
日程：1月23日～3月26日、毎週木曜、10時～12時(全10回) ●会場：福祉会館 ●申し込み：社会福祉協議会(☎7530)

**知事と語る 阪神土曜対話室**  
日時：2月15日(土)午前中(9時～) ●会場：阪神東灘区役所庁舎内(尼崎市東灘波町5-21-8) ●申し込み：2月

**寄付(敬称略) ㊦**  
保健福祉部総務課取り扱い分  
【社会福祉のために】▽355円、匿名▽4万183円、みんなのチャリティチャンスMOA兵庫県実行委員会▽5104円、アシナファミリータウン白星社クリーニング  
【老人福祉のために】▽50万円、伊藤とま  
【社会福祉協議会取り扱い分】▽3万円、芦屋米親会▽1万円、向井章雄▽1万円、和又はな▽13万4千円、コープ芦屋組合員、職員一同▽100万円、矢倉安次郎▽58万6096円、芦屋ステーションビル株式会社  
日赤芦屋市地区取り扱い分  
【雲仙岳噴火災害義援金】▽7060円、モンサック▽5110円、芦屋市赤十字奉仕団▽5000円、匿名▽1万4768円、芦屋ハイランド自治会▽2万8910円、コープ神戸芦屋運営委員会  
市立芦屋病院取り扱い分  
▽車椅子、1台、折りたたみ式歩行器、1台、都築全子

**1日暴力相談室**  
日時：1月22日(水)13時～16時 ●会場：尼崎中小企業センター4階会議室3(尼崎市昭和通2-6-68) ●問い合わせ：県警察本部暴力団追放対策室(☎078-361-4631)

**養成講座**  
日程：1月23日～3月26日、毎週木曜、10時～12時(全10回) ●会場：福祉会館 ●申し込み：社会福祉協議会(☎7530)

**12時30分受付 ●会場：体育館 ●青少年センター ●講師：かしいけいこ ●用意するもの：体操できる服装、バスタオル ●申し込み：1月16日(木)までに、芦屋市レクリエーションスポーツ協会(体育館・青少年センター内、川西町15-3)へ。**

**世帯数の訂正**  
本紙12月1日号1面の世帯数は33、139の誤りでした。訂正して、1日(土)までに、阪神県民局県民課(☎06-481-7641内線58)へ。 おわびします。

**本紙1月15日号は発行しません。次号は2月1日号です。**

**阪神間都市計画変更案の縦覧**  
(県知事決定) 「芦屋墓園」の変更案…市民の墓地需要に対応のため約2ヘクタールの拡張を行う  
(市決定) 「朝日ヶ丘緑地」の変更案…墓園参道の緑地部を都市緑地とする  
■縦覧期間…1月8日(水)～1月21日(火)(ただし、執務時間中)  
■縦覧場所…市都市計画課(仮設庁舎2)  
※県知事決定の変更案は、県都市住宅部計画課でも縦覧できます。  
■その他…この案について市民および利害関係あるかたは、縦覧期間満了の日までに意見書を提出することができます。  
問い合わせ 市都市計画課(☎2073)または県都市住宅部計画課(☎078-341-7711内線4664)

**消防出初め式**  
1月12日(日)  
10:00～12:00  
川西運動場  
内容 式典・演技・写真コンテスト・山手中・プラスバンド部のドリル演奏・記念撮影ほか  
問い合わせ 市消防本部(☎2345)

**1月 阪神間のイベント情報**  
【尼崎】浜村淳のおしゃべりとスクリーン・ミュージック/1月5日/14:00～/尼崎市総合文化センターアルカイトホール/06-487-0810  
【西宮】イタリア20世紀美術の変遷/1月11日～2月11日/10:00～17:00/大谷記念美術館/0798-33-0164  
【伊丹】マン・レイと友人たち展/1月4日～2月16日/10:00～17:00/伊丹市立美術館/0727-72-7447  
【猪名川】神戸市混声合唱団(県民芸術劇場)一般公開/1月19日/13:30～/イナホール/0727-66-7400  
(行事名/実施時期/時間/問い合わせ/の順)



出題者  
天オアコちゃん博士

問題1 下のひらがな14文字を並べ変えて、漢字8文字に変えてください。

アコちゃんとは、こ  
うほうあしやの愛称です

答えは「〇〇〇〇〇〇〇〇〇芦屋」です。



旧山邑家住宅応接室

芦	か	た	い
と	く	さ	じ
ぶ	こ	ゆ	し
く	う	ん	屋



芦屋カトリック教会



海浜公園の日の出



芦屋浜シーサイドタウン

応募方法 はがきに、クイズの答え、住所、氏名、年齢、電話番号を記入のうえ、左記までお送りください。  
あて先 芦屋市公聴広報課(精道町七番六号)  
締め切り 一月十六日(木) (当日消印有効)  
賞品 1・2問とも正解のかたの中から、抽選で二十名様にテレホンカードを進呈します。  
発表 正解は、本紙二月一日号に掲載します。当選者は、賞品の発送をもって、発表にかえさせていただきます。

問題2 きつね さる ぶた たぬきが  
たこあげをしています。だれのたこが  
いちばんたかくあがっているでしょう？