

1991年(平成3年)

1月1日号
No. 581

広報あしや

エレガント芦屋



市制施行50周年
シンボルマーク

ASHIYA

発行 芦屋市役所(公聴広報課)
☎0797-31-2121
〒659 兵庫県芦屋市精道町7番6号
毎月1日・15日発行



芦屋の肖像 88,000分の1

芦屋天神の 宮司さん

ふじ まき たか まさ
藤 巻 孝 正さん

芦屋神社宮司
東芦屋町在住

監修：大森一樹(映画監督)
撮影：山口 宏(写真家)

阪急芦屋川駅から東北へ五百メートル。社叢(しゃそう)に囲まれた丘の上の芦屋神社。

藤巻孝正(五十五歳)さんはその宮司さんである。

糊のきいた白い襟元をさっちりと合わせ、濃い紫色の袴をはかれた宮司さんは、終始にこやかに話してください。こちらの緊張している様子に、大きな笑い声を伴わせて

「好物はたこやきですよ」
一度に気持ちがあふれた。

昭和十九年に神戸から神戸の父上と共に芦屋へ。東京の国学院大学史学科を卒業後、高校教師を四年。その後神職として芦屋神社に奉仕され、五十年に宮司とされた。奥様とお嬢様とのご家族。市民の大きな楽しみの一つである四月の花祭りには、お嬢様も女人舞を舞われる。

「四年間の教師を経てきたので神職以外の世界も少しは知っておりますよ」

豊かな表情で言われる。

静かな神社もお正月は大変な人出ですが芦屋。列を乱す人もない静かな初詣風景だという。

受験シーズンになると寒い盛りに深夜お百度を踏む母親の姿が目立つ。ハイテクの時代でもやはり親心はかわらぬものなのか。

「でも入試の結果を報告に来る人はいませんね。こちらはそれなりに気にかけていますのに」

十月十六日の秋季大祭は神社の行事だけで、あまり人出はない。二十年ほど前まで神官は馬に乗り、お稚子さんをまじえて芦屋浜まで三百人くらいの行列が練られた。それは三年に一回行われ十五年あまりつづいたが、昭和四十七年でとりやめになった。漆塗りのおみこしも造ら

れたがかつぐ土地の人もない。

「秋祭りといっても屋台も出ないのですよ。他の都市には考えられないことでしょうかね」

淡々と言われる声に、芦屋市民の顔を垣間見た思いがした。

お宮参りに始まり、七五三、結婚式、宗教に関係なく、人生の節目に誰もがなつかしい氏神様なのに。

世間に何が起ころうと、この広い社叢は深々と着い。そして宮司さんとともに参詣の人々を待っていてくれる。

さあ、今度はたこやきでも手に、お訪ねしてみようかしら。

(文章・グループ芦文)

フィルムライブラリー

芦屋今むかし

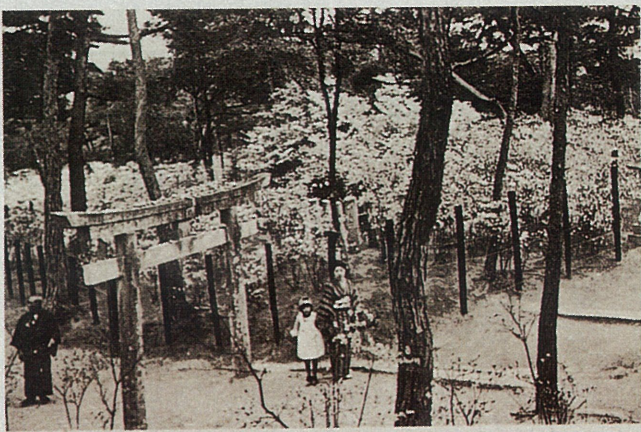

芦屋神社風景 早春のころ、芦屋の背山に淡紫色の花を一斉に咲かせるコバノミツバツツジ、昔から芦屋天神の「つじ」で親しまれ、市の花にもなっている。芦屋神社は、阪神間屈指の名勝地で早くから阪神六景のひとつに選ばれていた。神社へ向かう参道周辺は、赤松の原生林やみかん畑などもあり、周囲の山や南への眺望に優れていた。

佐藤春夫記念館・谷崎潤一郎記念館

姉妹館提携に調印

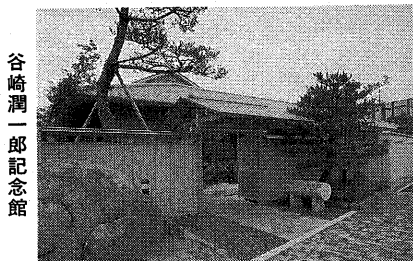

谷崎潤一郎記念館

谷崎潤一郎記念館は、昨年十二月十七日、和歌山県新宮市の佐藤春夫記念館と姉妹館提携を行いました。

佐藤春夫は、明治二十五年生まれで、谷崎潤一郎より六歳年下でした。大正七年、潤一郎の推薦で、「李太白」を中央公論に掲載し、その後「病める薔薇」「お絹とその兄弟」「殉情詩集」などのすぐれた作品を次々と発表し、流行作家の随一に数えられました。

潤一郎と春夫は、文学上互いに影響を与え合いました。昭和五年に世間に大きなセンセーションを起こした潤一郎と千代夫人の離婚、千代夫人と春夫との結婚も、お互いの深い人間的理解によるものでした。春夫は、ずっと東京に住んで創作を続け、昭和三十九年に七十二歳で亡くなりました。その四年前に文化勲章を受けています。

新宮市は、この偉大な作家の業績を顕彰するため、文京区

が着々と進んでまいり、重要課題に位置づけています。とりわけ、学校教育の改革を望む声は大きいです。

市行政にとりましても、たとえておりましたが、改善・改革の必要があるかと存じます。教育委員会事務局に

今後の提携事業として、作家の文学や交友の研究、関係資料の交換、展示や講座などイベントの交流、印刷物の交流などを具体化して、じっくり取り組んでいく方針です。問い合わせは、谷崎潤一郎記念館(☎25852)へ。



提携式(写真、左から竹田鮎子さん、佐藤方哉さん、新宮市長)

にあって旧邸をその故郷に移築復元して、平成元年十一月に、佐藤春夫記念館を開館しました。

提携式は、谷崎潤一郎記念館で行われ、潤一郎の長女竹田鮎子さんと春夫の長男佐藤方哉氏を立会人にお迎えし、教育委員、市議会の代表、文化振興財団役員など約五十人が見守るなか、芦屋市長と新宮市長が提携協定書に署名しました。

記念品として、谷崎潤一郎記念館から潤一郎の佐藤春夫記念館から春夫の肖像写真額をそれぞれ相手館に贈りました。これは、提携を記念して、両館に末永く掲げられます。

市職員を募集します。職種は左表のとおりです。試験日時：一月二十日(日)午前九時～試験(を除く)問い合わせ：市人事課(☎2019) 会場：本庁北館四階会議

職種	学歴	採用人員	資格
事務(身体障害者)	高校卒業以上	1人	次のすべての要件を満たす身体障害者 ア 昭和40年4月2日以降出生し、学校教育法による高等学校以上を卒業した人または平成3年3月までに卒業見込みの人 イ 身体障害者手帳の交付を受けている人 ウ 自力により通勤でき、介護者なしに職務の遂行が可能なる人 エ 活字印刷文による出題に対応できる人
保健婦	保健婦学校等卒業	1人	昭和40年4月2日以降出生し、保健婦の免許を有する人、または平成3年5月までに同免許を取得する見込みの人
消防	高校卒業以上	1人	次のすべての要件を満たす人 ア 昭和41年4月2日以降出生し、平成3年3月までに学校教育法による高等学校以上を卒業した人または平成3年3月までに卒業見込みの人 イ 身長160センチメートル以上で体重50キログラム以上、胸囲は身長2分の1以上の人 ウ 両眼視力が1.0以上で弁色力の完全な人。ただし、特に消防職員として適格な人については、矯正視力0.8以上で裸眼視力0.3まで緩和する エ 聴力は、2メートルの距離において低語を聴取できる人

(注)1. 地方公務員法第16条(欠格条項)に該当する人は応募できない。
2. 採用後には、通勤可能な地域(消防職については1時間程度)に住居を定めてください。
3. 消防職については採用後、6ヶ月間兵庫県消防学校へ入校します。その後署所に配置され、24時間隔日勤務となります。

教育行政のさらなる伸展を

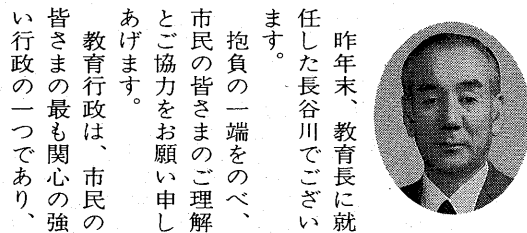

抱負の一端をのべ、市民の皆さまのご理解とご協力をお願い申し上げます。

教育行政は、市民の皆さまの最も関心の強い行政の一つであり、

私は、三十三年余りの行政経験はありますが、専門の職員や校長など十分協議し、見直すべきところは見直し、私も前教育長が言われ

所属しております教育専門の職員や校長など十分協議し、見直すべきところは見直し、私も前教育長が言われ

教育長 長谷川 節男

できた「習う側の立場に立った教育の実現」を基本理念とし、保護者、学校、行政が一体となって、さらに継続、伸展をはかっていく決意でございます。

一方、社会教育につきましては、長寿社会に対応した生涯学習の体系化など、文化都市芦屋にふさわしい社会教育環境の醸成に努めてまいります。

市営住宅

入居希望者の登録 1月16日から受付

市営住宅に入居を希望されるかたの登録を受け付けます。登録後、空き家が生じたときに困窮度の高いかたから順番にあつせんします。

一月十六日(水)から二月十五日(金)まで受け付けます。

なお、前回登録されたかたで、まだ入居できていないかたも、改めて登録をしないと以後の資格

がなくなりますのでご注意ください。

また、現在大東町に建設中の建て替え住宅については、身体障害者世帯(車椅子生活者に限る)一戸のほか、一般住宅二戸を募集します。

【登録資格】①市内に住民登録をして一年以上経過し、現に居住している人。または市内で引き続き五年以上勤務している人②夫婦または親子を主とした同居親族がある人③入居世帯の収入が基準に合致する人④市税に滞納がないこと

なお、六十歳以上の人

(女性は五十歳以上)、身体障害者、戦傷者、原爆被爆者、海外引き揚げ者、生活保護を受けている人のいずれかに該当する場合は一人での申し込みができません。

【必要書類】①給与所得者の場合：平成元年給与所得源泉徴収票、事業所得者の場合：平成元年分所得証明書または税務署へ申告の際の控②芦屋市以外に居住している人は居住地の住民票

申し込み用紙の配布、受け付けは、市建設総務課住宅係(☎2061)へ。

平成3年度 市職員募集

市では、平成3年度の市職員を募集します。職種は左表のとおりです。試験日時：一月二十日(日)午前九時～試験(を除く)問い合わせ：市人事課(☎2019) 会場：本庁北館四階会議

新教育委員に古藪勝氏選任



古藪 勝氏

芦屋市議会は、十二月十二日、新教育委員に元・岩園小学校長の古藪勝氏を選任することに賛成多数で同意しました。古藪勝(ふるやぶ・まさる)氏は大正十四年生まれ。兵庫師範学校本科卒業。岩園小学校長、西宮市立神原小学校長を歴任し昭和六十一年退職。

●縦覧期間：一月五日(土)～一月十八日(金) (ただし、執務時間中) ●縦覧場所：市都市計画課(市役所仮設庁舎2) ●なお、兵庫県知事決定の変更案は、県都市住宅部計画課でも縦覧できます。

●その他：この案について市民および利害に関係あるかたは、縦覧期間満了の日までに意見書を提出することができま

「下水道」の都市計画変更の縦覧

阪神間都市計画変更案の縦覧

兵庫県知事決定

①市街化区域および市街化調整区域②用途地域③仲ノ池緑地

芦屋市決定

①三条北公園・三条公園

芦屋市公共下水道の都市計画変更が十二月七日付で、決定されました。図書の縦覧は市都市計画課で行っています。

問い合わせは、いずれも市都市計画課(☎2073)へ。

親子自然教室

2/3日 9:30~14:00

- ▶場所 七草採取…岩園天神社ほか 料理…市民センター料理室
- ▶募集人数 親子15組30人(市内在住・在勤)
- ▶費用 200円(1人)〔交通費実費負担 大人190円、子供100円〕
- ▶講師 古市 景一氏(教育研究所主幹)
- ▶集合場所 芦屋病院東側 山麓公園(阪急バス芦屋病院東口バス停前)
- ▶持ち物 防寒着、軍手、カッターナイフ 水筒、筆記用具
- ▶申込方法 はがきに、住所・氏名・年齢・性別・電話番号を記入のうえ、1月17日までに 体育館・青少年センター(川西町15-3、☎8228)へ。

芦屋市学校保健大会

子供のスポーツと健康

1/24(木)ルナ・ホール 13:00~15:30

- 内容 (1)実践報告 (2)講演「発育 発達と栄養」
- 講師 山田 昌彦氏(明治製菓KK商品研究所長、日本体育学会会員)

問い合わせ 市教育委員会学校教育課(☎2089)

第33回 新春市民囲碁大会

1月20日(日) 市民センター401室 午前10時~(受付は9時30分~)

- 対象…市内在住、在勤、在学のかた
 - 参加費…会員1,300円 一般1,500円 中学生以下500円
 - 内容…クラス別による囲碁競技会。成績優秀者を表彰
 - その他…昼食付き
- 市民センター文化事業係(☎4995)

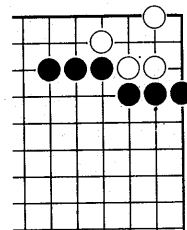

国勢調査の速報

前回(昭和60年)に比べ微増

——本市人口は、87,528人に——

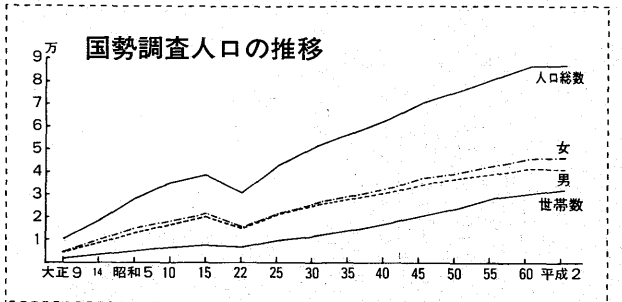

平成2年国勢調査町別結果

Table with 6 columns: 町名, 人口総数, 男, 女, 世帯数, 対60年人口比. Lists 30 municipalities and their respective statistics.

湾岸危機も一段落する 気配が濃くなり、世界の関心は経済混乱のため、消費物資の極度の不足を来たしているソ連をいかに助けるかに返ってきている。多くの必需物資が配給制になったが、その供給さえ困難になっており、暴動が起ころうとも不思議でない状態だといわれる。東欧の変革を容認し、冷戦の終結に踏み切ったゴルバチョフ政権が、国内経済でつまづき崩壊するようにならぬことを...

ひとし

10

昨年十月一日に実施しました国勢調査は、皆さまのご協力により、無事に終了しました。調査票の記入に当たってはご面倒をおかけしたと思えます。ありがとうございます。調査票は、現在、総務庁統計局で集計が行われています。詳細な集計結果は、順次公表される予定です。本市では、定められた方法で作成した要計表をもとに、町別の人口、世帯数の概数を集計しました。なお、これらの数値は、後日、総務庁から公表される確定数とは異なる場合があります。

加となったものの、旧市街地では、ここ数年間続いている人口の減少傾向により、千八百二十三人(二・五パーセント)の減となったためです。世帯の数については、今回三万二千四百十三世帯で、前回に比べ千六百七十世帯(五・四パーセント)の増加となっています。この結果、一世帯当たりの人員は、二・七〇人で前回の調査(二・八三人)をさらに下回り、核家族化の進行、単身者

冬を越せるか ゴルバチョフは 木戸 蒨

れば、世界は大きな不安に脅えることになる。ソ連の内政については、急進改革派と保守派の対立が鍵であり、前者が勝利すれば一、二年のうち

は国が握っている。その部分に「市場」を機能させるには、長い時間が必要なのである。日本の運輸省、JR、多くの民間企業が、ソ連の輸送システムの近代化のための大がかりな援助を始めたように、大変結構なことである。ソ連自身が自己のシステムを転換するのを手伝うことが、援助の主体でなければならぬ。しかし、鉄道や道路は未発達で、輸送やコンピュータによる制

御にもっていくのは、並大抵でないであろう。他方、モスクワでさえ店の棚にはモノがカラッポのようであり、ましてやシベリアや極東の状況が思いやられる。基礎体力をつけてもらう援助が大切であるが、当面わが国も、韓国が始めたのにならって、緊急の食糧援助を早急に送りたいものである。(きど・しげる、神戸大学教授)

平成3年度 幼稚園児の募集

平成3年度の新入園児を募集します。別表の通園区域と日程によって、各幼稚園へ手続きをしてください。

Table with 2 columns: 幼稚園名, 申し込み受付指定日. Lists 30 municipalities and their respective enrollment dates.

芦屋市立学校自由研究発表大会 自由研究・教育活動展 自然や社会のことなどに課題をみつけ、追求した研究の成果を発表します

平成3年 新成人を祝う会 午後1時～3時30分 (12時30分開場) 15(火)ルナ・ホール



市制50周年を記念して「あしや50」の長寿人文字(高齢者スポーツ大会で)

新春 インタビュー

ポスト50へ新たな船出



記念事業を振り返りながら、ポスト50を語る都筑議長と山村市長

市制施行以来五十一回目の新年を迎えました。昨年は市制五十周年を市民の皆さんとともに祝い、先人が築き上げてきた大きな遺産を次代に引き継ぐため、多様な記念事業が行われまし

今年も向かって新しい芦屋の第一歩を踏み出す大切な年です。新春にあたり、山村市長と都筑市議会議員に、昨年の記念事業を振り返りながら、ポスト五十への抱負を語っていただきました。(聞き手は、楠本俊昭公聴聴報議員)



ルナ・ホールから芦屋川沿いを、市役所まで祝賀パレード

市長 住むことに誇りを持てるまちに 快適さと安心感を備えたまちに 議長



山村 康六市長

山村市長 時代が変わって来たと感じました。ヨーロッパやアメリカの出来事が同時に日本の茶の間に衛星を使って入ってくる時代です。シンポジウムも衛星中継でアメリカと芦屋を結び、世界的な著名人のかたがたと身近なところで話ができ、このシンポジウムは、CNNのニュースとなつて

五十周年の記念品として全世帯に写真集が配られました。山村市長 市になった時は風呂敷を配りましたが、五十周年では昔の歴史を知っていたら、全世帯で祝っていただき、全世帯で写真集をお配りしました。大変喜んでいただいています。

打出教育文化センターは、旧図書館の建物を残し、図書館機能や集会所の機能も持たせています。新しい庁舎が完成しましたが、これだけでは不十分ですが、市役所一帯を改造し、市役所の機能を集中させたり、広場や駐輪場を整備していただきます。

都筑議長 建物に三つとも懸案になっていたもので、五十周年の記念として大変喜ばしいことです。これからは中身の充実が大切です。芦屋に美術博物館のひとつも無いようではダメです。中身に芦屋らしさをどう出しているかが課題です。



式典で見事なマーチングを披露した精進中バンド部



都筑 省三議長

都筑議長 建設は三つとも懸案になっていたもので、五十周年の記念として大変喜ばしいことです。これからは中身の充実が大切です。芦屋に美術博物館のひとつも無いようではダメです。中身に芦屋らしさをどう出しているかが課題です。

都筑議長 古い写真を集めるのに苦労されたという。貴重な資料で記念品としては良かったと思えます。将来に残る記念品で、大変に結構でした。



記念モニュメントのそばには、50年後に開封されるタイムカプセルが埋められた



世界的な著名人を集めて行われた国際シンポジウム



庁舎に掲げられた巨大ネット・アート「うない乙女」



家族連れでにぎわったウォールペインティング会場

新年おめでとうございます

皆さには輝かしい未来の新春をお迎えになられたこと、心からお喜び申し上げます。

本年頭にあたり、今年も平和で文化の香り高い芦屋市がますます繁栄、発展しますよう願っています。私どもは、平成元年六月に虚礼廃止等に関する決議を行いました。また、その後に公職選挙法が「金のかけない政治」をめざし、同法の一部改正が行われました。その結果、政治家は有料のあいさつ広告や年賀状等のあいさつ状を出すことが原則的に禁止されています。この苦しう存じますが、市報を通じて、日ごろのお礼と住民の負託にこたえるための研さんに励んでまいりますことをお誓いし、新年のごあいさつといたします。

平成三年 元旦

議長 副議長 議員 都筑 省三 松本 義昭 杉本 茂 山本 忠 西村 義雄 廣瀬 雅之 中村 謙一 中村 健一 山内 俊一 豊田 信一 山崎 文信 大久保 芳文 小川 義孝 長瀬 義孝 野村 哲也 細川 義也 田中 真也 野中 真也 塩野 真也 土屋 真也 鈴木 真也 久木 幸雄

保健衛生

保健センター
 公光町5-10 ☎1586
県保健所
 公光町1-23 ☎0707
芦屋市医師会
 公光町5-21 ☎2000
芦屋市歯科医師会
 公光町4-29 ☎6471
衛生総務課管理係
 精道町7-6 ☎2050
環境衛生課
 浜風町31-1 ☎2155
環境施設課
 浜風町31-1 ☎5391

健康講座

秋の市民健康診査を受けて、より健康な生活を送るに心がけましょう。
 ●日時：一月二十五日(金)、午後一時三十分
 ●会場：保健センター
 ●内容：「健康診査を生きかす健康生活について」
 ●講師：平林浩太医師、保健婦、栄養士
 ●定員：三十人(予約制)
 ●その他：健康手帳を持参してください。
 ●問い合わせ：保健センター

年始のごみ収集開始日

●燃えるごみ		●環境処理センターへの持ち込み	
曜日区分	年始(最初)	1月4日(金)午前9時から	
月・水・金地区	1月4日(金)	●芦屋浜住宅団地のパイプライン輸送	
火・木・土地区	1月5日(土)	1月4日(金)午前9時から	
●燃えないごみ		●問い合わせ	
収集地区	年始(最初)	〈ごみの収集〉環境衛生課	
月曜日地区	1月7日(月)	〈ごみの持ち込み・パイプライン〉環境施設課	
火曜日地区	1月8日(火)		
水曜日地区	1月9日(水)		
木曜日地区	1月10日(木)		
金曜日地区	1月11日(金)		
●大型ごみ		7面に記載のとおり	

専門 No.10 外来

最近の死因別統計によると、心疾患はがんに次いで二位となり、増加傾向を示しています。このうち、虚血性心疾患は全体の三分の一を占めています。虚血性心疾患とは、心臓のまわりにある冠動脈が動脈硬化により、狭窄(きょうさく)、閉塞しておこる、狭心症や心筋梗塞などをいいます。症

虚血性心疾患

市立芦屋病院 内科主任医長 中川泰洋

状態は、狭心症が労作、精神的興奮、寒冷、食事などで誘発され、前胸部に痛み、絞扼(こうやく)感、圧迫感、しゃく熱感、窒息感などを感ずります。
 痛みの時間は一分五分程度で、長くても十五分程度です。心筋梗塞は狭心症とほぼ同じですが、より激しい痛みで、長時間続き、しば

診察日 毎週 月曜日
 受付時間 午前8時30分～11時30分

●インフルエンザ予防接種
 ●実施期間：一月三十一日(木)まで
 ●対象：満三歳以上の保育所・幼稚園児、小・中学校の児童生徒で希望する人。(費用、無料)
 ●受け方：芦屋市予防接種受託医療機関で実施します。日時については各医療機関にお問い合わせください。
 ●なお、保健センターでは、一月十六日(水)午後三時～四時に実施します。
 ●問い合わせ：保健センター

検診だより 1/1・2/5

保健センター (国道2号業平橋南へ150メートル)			
内容	日程	時間	対象・経費等
ツベルクリン反応検査	7、2/4	14:00~15:30	3カ月~4歳未満児。母子健康手帳、予防接種つづり持参
ツ反判定・BCG接種	9、2/6		個別接種。無料
三種混合、M・M・R、はしか			委託医療機関にお問い合わせください。
1歳6カ月児健康診査	17	13:00~14:00	H1.6.16~7.15生まれ。母子健康手帳持参。
母 親 学 級 (2回目は予約制)	9 (保健センター)	13:00~16:00	妊婦・母子健康手帳持参。テキスト代250円、2回目は調理実習、妊婦体操。スポン・エプロン・ふきん・材料費650円持参。
	16 (青少年センター)	10:00~14:30	
	23 (保健センター)	13:00~16:00	
小児ぜんそく等の健康相談(予約制)	17	14:30~15:30	6歳未満。医師・栄養士・保健婦による相談
肺がん検診(市民健診で実施)	22	9:30~10:30	40歳以上。胸部X線。かくたん検査(必要なかたのみ900円)
市民健診	22	9:30~10:30	16歳以上...胸部X線・血圧・検尿(無料)、40歳以上...心電図・採血 400円 絶対絶食
健康チェック日(予約制)	2/5,2/12,3/5,3/11,3/12 予約受付中	9:15~	35歳以上。成人病予防10項目 5,000円
貧血検査	22	9:30~10:30	16歳以上。180円
栄養相談(予約制)	22	9:30~11:00	無料
健康相談	19,26	9:00~12:00	成人を対象に医師による相談
胃がん検診(予約制)	7,10,17,21,24,28,31,2/4	9:00~10:30	35歳以上。1,000円
子宮(頸部)がん・乳がん検診	随 時	医療機関で診察時間内の午前中	30歳以上の婦人。子宮(頸部)がん1,000円、乳がん400円
大腸がん検診	8	9:30~10:30	40歳以上、採便容器を渡してとり方の説明 400円
歯周病講座	16	13:00~14:30	相談と検診。無料。歯科医師会館
献 血	18	10:00~15:00	市役所前

県保健所 (国道2号業平橋東へ150メートル)			
内容	日程	時間	対象・経費等
4カ月児健康診査(股関節脱臼検診併設)	10	13:00~14:30	2.9.1~9.15生まれ 母子健康手帳持参
	24		
3歳児心の検診	8,22	9:00~9:30 10:15~10:45	3歳0カ月児。母子健康手帳持参。
3歳児健康診査	17	13:00~14:30	満3歳~4歳未満児。母子健康手帳持参。尿検査あり
アルコール依存症家族会	11	10:00~12:00	アルコール問題に悩んでいる家族。事前に連絡ください。
乳幼児歯みがき教室	9	13:00 開始	1歳6カ月児(0~6歳も可)歯ブラシ、コップ、母子健康手帳
歯科保健相談	9	13:45~14:15	乳幼児、妊婦、中高年、一般
乳幼児心の相談(予約制)	8	13:00~14:30	母子健康手帳持参
妊婦健康相談	11,18,25	13:00~14:00	無料。貧血検査等。母子健康手帳
一般健康相談	11,18,25	13:00~14:00	有料。診察、血圧測定、X線撮影、心電図ほか。事業所の定期健診は予約制です。
心電図検査	11,25	14:00~14:30	
心の相談(予約制)	24	9:30~10:30	精神保健や痴呆性老人に関する不安や心配等専門医の相談
検便・水質検査	毎週月・火・水曜日	9:00~12:00	有料。特殊項目水質検査などは第1・第3月曜日
療育相談(予約制)	14	13:00~14:30	心身障害の心配のある子供。専門医、心理発達・福祉の相談

日曜・祝日救急当番医

内科 9時~17時

- 1月1日(火)・・・白井医院 <小児科> 東芦屋町1-3 ☎0445
- ” ” 福岡医院 <外科> 津知町3-12 ☎5588
- 2日(水)・・・上条医院 <内科> 高浜町7-2-105 ☎0787
- ” ” 荻野医院 <内科> 公光町4-17 ☎6226
- 3日(木)・・・高医院 <内科> 東山町5-8-2F ☎0022
- ” ” 保津医院 <内科> 潮見町7-12 ☎0822
- 6日(日)・・・村田医院 <内科> 松ノ内町8-8 ☎2782
- 13日(日)・・・山下医院 <内科・外科> 川西町2-35 ☎5124
- 15日(火)・・・野村医院 <内科・神経科> 伊勢町5-10 ☎5505
- 20日(日)・・・岡医院 <内科・小児科> 岩園町5-18 ☎0401
- 27日(日)・・・中村医院 <内科> 精道町2-4 ☎0468
- 2月3日(日)・・・福岡医院 <外科> 津知町3-12 ☎5588

歯科 9時~12時

- 1月1日(火)・・・シーサイド溝井歯科医院 高浜町7-2-105 ☎1008
- 2日(水)・・・聖愛歯科医院 春日町1-11 ☎0356
- 3日(木)・・・吉崎歯科医院 前田町2-11 ☎8020
- 6日(日)・・・若林歯科医院 船戸町4-1-407 ☎4882
- 13日(日)・・・渡辺歯科医院 船戸町3-5 ☎5939
- 15日(火)・・・和田歯科医院 津知町3-14 ☎0384
- 20日(日)・・・明石歯科医院 公光町9-6 ☎1560
- 27日(日)・・・有本歯科医院 春日町6-15 ☎1087
- 2月3日(日)・・・池沢歯科医院 松ノ内町3-9 ☎1780

夜間在宅輪番

在宅当番医が待機しています。
 ▶時間・夜間(毎日)21時~翌7時
 ▶問い合わせ・消防本部 ☎2345

耳鼻いんこう科・眼科の急病診療

▶診療日・・・日曜日および休日
 ▶時間・・・9時~16時、眼科は正午まで
 ▶場所・・・尼崎医療センター(尼崎市水堂町3-15-20、☎06-436-8701)
 ※耳鼻いんこう科のみ、1月1日~4日、9時~翌朝6時診療します。

まず かかりつけの医師へ

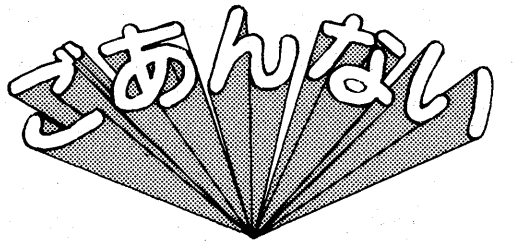

募集



●受付期間：1月7日(月)～25日(金) ●その他：申込者の状況で希望する保育所に入所できないときや、待機していただくことがあります ●問い合わせ：保育課(☎20445)

●折紙教室
日時：1月9日(水) 10時～12時 ●会場：図書館集会室 ●対象：成人 ●講師：鷹岡満寿子氏、段谷貞子氏 ●内容：カード入れほか ●費用：無料 ●持ち物：折り紙、はさみ ●のり ●問い合わせ：図書館(☎23001)

●痴ほう性老人相談
日時：1月16日(水) 14時～16時 ●会場：福祉会館 ●内容：専門医師による助言、託老ルームの利用方法等 ●問い合わせ：社会福祉協議会(☎7530)

●お茶のみ友達紹介
日時：1月19日(土) 10時～15時 ●会場：福祉会館 ●対象：男60歳女55歳以上の独身のかた ●問い合わせ：社会福祉協議会(☎7530)

●身体障害者移動相談
日時：1月23日(水) 9時～ ●場所：尼崎市身体障害者福祉センター ●対象者：肢体不自由者 ●内容：車椅子等補装具の相談 ●問い合わせ：保護課障害福祉係(☎2043)

●危険物取扱者試験
試験日：2月17日(日) ●会場：神戸市ほか ●試験種類：甲種・乙種4類 ●受付期間：1月7日(月)～11日(金) ●問い合わせ：消防本部予防課危険物係(☎23445)

●教育委員会総務課へお越しください。
問い合わせは、教育委員会総務課(☎20085)へ。

●第5回特別弔慰金の請求
戦没者遺族等保護法の一部改正により、第5回特別弔慰金が支給されます。該当される方は、手続きをしてください。
●対象：昭和60年4月1日から平成元年3月31日までに、公務扶助料・遺族年金等を受給していた遺族が失権した場合に残された遺族 ●請求期限：4年6月27日 ●弔慰金：18万円(国債) ●問い合わせ：福祉総務課地域福祉係(☎2040)

●入学支度金の貸し付け
●応募資格：①高校、大学へ入学するかの保護者で、入学金などの調達が困難な人 ②市内在住の人 ③ほかの入学支度金などの貸し付けや、給付を受けていない人 ●貸付額：(高校)国・公立3万円以内、私立15万円以内 (短期大学)国・公立6万円以内、私立14万円以内(大学)国・公立8万円以内、私立20万円以内

●緑の羽根募金のお礼
5月よりお願いしていただいた緑の羽根募金は、64万4645円になりました。この募金は緑化推進のために活用させていただきます。

●寄付(敬称略) 1/2%
【社会福祉のために】▽14万6054円、みんなのチャリティチャンネルS.M.O.A兵庫県実行委員会 ▽5729円、アシナファミリータウン白星クリーニング
【老人福祉のために】▽10万円、匿名
【障害福祉のために】▽1万円、匿名
【社会福祉協議会取り扱い分】▽20万円、富永サチ子 ▽1万円、向井章雄 ▽1万円、芦屋市消費者協会 ▽45万9380円、芦屋ステーションビル株式会社 ▽5万円、全国音楽互恵審査協会兵庫・芦屋支部 ナイスフレンズ会 ▽1万円、滝本雄士

●善意銀行(敬称略) 1/2%
預託(芦屋つつじ共同作業所のために) ▽1万円、十河博志 ▽10万円 山下浩

●税金関係
●市県民税第4期分(1月31日まで)
●法人市民税・事業所税(11月決算法人)
●国民年金保険料1月分
●国民健康保険料第7期分

●納付には便利な口座振替のご利用を

1・2月 大型ごみの収集日

問い合わせ 環境衛生課(☎2155)

大型ごみは定められた日の午前8時30分までに出示しましょう。

最近、比較的新しい自転車、三輪車等が出されています。取り残しにならないように「不要品」と表示してステーションに出してください。

- 大型ごみの種類**
- 家具類…机・いす・たんす・ベッド・鏡台など
 - 家電類…テレビ・ステレオ・冷蔵庫・洗たく機
 - その他…布団・カーペット・自転車・三輪車・石油缶・灯油缶(18ℓ以上)など

収集する町名・区域	1月	2月
山芦屋町・西山町		11
西芦屋町	14	
朝日ヶ丘町	15	12
伊勢町・竹園町	16	13
浜芦屋町・松浜町		
月若町・三条町		
平田町・奥池町	17	14
奥池南町		
茶屋之町・大樹町	18	15
公光町・業平町		
上宮川町		
宮塚町・平田北町	19	16
楠町・春日町	21	18
六麓花町・岩園町	22	19
船戸町・松ノ内町		
清水町・前田町	23	20
山手町・奥山		
三条南町	24	21
東山町・東芦屋町	25	22
打出小槌町・若宮町	26	23
打出町		
大東町・呉川町	28	25
翠ヶ丘町	29	26
南宮町・西蔵町	30	27
大原町・親王塚町	31	28
津知町・川西町		1
精道町・宮川町		
浜町	5	2
高浜町1～4街区	7	4
高浜町5～9街区	8	5
若葉町1～3街区	9	6
緑町		
若葉町4～7街区	10	7
浜風町・新浜町	11	8
潮見町	12	9

3年度保育所入所
●対象：お母さんやその他の人が、何らかの事情で保育することができない家庭の生後3カ月(3年4月1日現在)から満5歳までの乳幼児 ●申し込み：保育課交付の申請書で申し込んでください

自立促進経営者養成講習会
日時：1月23日(水) 13時～16時 ●会場：宝塚市商工会 ●対象：母子家庭の母と寡婦 ●内容：経営指導員による講演、個別指導 ●申し込み：1月12日(土)までに保護課保護・母子福祉係(☎20085)

老人健康相談
日時：1月24日(木) 14時～16時 ●会場：福祉会館 ●内容：専門医師による相談・助言 ●問い合わせ：社会福祉協議会(☎7530)

私・国立小・中学校への就学者の届け出
お子さんが私立・国立の小・中学校へ就学される場合は、事前に市教育委員会への届け出が義務づけられています。保護者のかたは、お子さんの就学する学校の入学承諾書と印鑑をもって

折紙教室
日時：1月9日(水) 10時～12時 ●会場：図書館集会室 ●対象：成人 ●講師：鷹岡満寿子氏、段谷貞子氏 ●内容：カード入れほか ●費用：無料 ●持ち物：折り紙、はさみ ●のり ●問い合わせ：図書館(☎23001)

痴ほう性老人相談
日時：1月16日(水) 14時～16時 ●会場：福祉会館 ●内容：専門医師による助言、託老ルームの利用方法等 ●問い合わせ：社会福祉協議会(☎7530)

お茶のみ友達紹介
日時：1月19日(土) 10時～15時 ●会場：福祉会館 ●対象：男60歳女55歳以上の独身のかた ●問い合わせ：社会福祉協議会(☎7530)

身体障害者移動相談
日時：1月23日(水) 9時～ ●場所：尼崎市身体障害者福祉センター ●対象者：肢体不自由者 ●内容：車椅子等補装具の相談 ●問い合わせ：保護課障害福祉係(☎2043)

危険物取扱者試験
試験日：2月17日(日) ●会場：神戸市ほか ●試験種類：甲種・乙種4類 ●受付期間：1月7日(月)～11日(金) ●問い合わせ：消防本部予防課危険物係(☎23445)

教育委員会総務課へお越しください。
問い合わせは、教育委員会総務課(☎20085)へ。

第5回特別弔慰金の請求
戦没者遺族等保護法の一部改正により、第5回特別弔慰金が支給されます。該当される方は、手続きをしてください。
●対象：昭和60年4月1日から平成元年3月31日までに、公務扶助料・遺族年金等を受給していた遺族が失権した場合に残された遺族 ●請求期限：4年6月27日 ●弔慰金：18万円(国債) ●問い合わせ：福祉総務課地域福祉係(☎2040)

入学支度金の貸し付け
●応募資格：①高校、大学へ入学するかの保護者で、入学金などの調達が困難な人 ②市内在住の人 ③ほかの入学支度金などの貸し付けや、給付を受けていない人 ●貸付額：(高校)国・公立3万円以内、私立15万円以内 (短期大学)国・公立6万円以内、私立14万円以内(大学)国・公立8万円以内、私立20万円以内

緑の羽根募金のお礼
5月よりお願いしていただいた緑の羽根募金は、64万4645円になりました。この募金は緑化推進のために活用させていただきます。

**寄付(敬称略) 1/2%
【社会福祉のために】▽14万6054円、みんなのチャリティチャンネルS.M.O.A兵庫県実行委員会 ▽5729円、アシナファミリータウン白星クリーニング
【老人福祉のために】▽10万円、匿名
【障害福祉のために】▽1万円、匿名
【社会福祉協議会取り扱い分】▽20万円、富永サチ子 ▽1万円、向井章雄 ▽1万円、芦屋市消費者協会 ▽45万9380円、芦屋ステーションビル株式会社 ▽5万円、全国音楽互恵審査協会兵庫・芦屋支部 ナイスフレンズ会 ▽1万円、滝本雄士**

**善意銀行(敬称略) 1/2%
預託(芦屋つつじ共同作業所のために) ▽1万円、十河博志 ▽10万円 山下浩**

支払調書の提出
給与所得の源泉徴収票等の支払調書は、1月31日(木)までに提出してください。

税務署へ提出するもの
①各種支払調書のうち提出範囲に該当するもの ②平成2年分源泉徴収票等の支払調書合計表

市役所へ提出するもの
①給与支払報告書の個人別明細書2枚②給与支払報告書の総括表

●問い合わせは、課税課 固定資産税係(☎2017)へ。

●問い合わせは、課税課 申告していただくかたには、申告書をお送りしておりますが、まだ受け取られていないかたは、ご連絡ください。

●問い合わせは、課税課 申告期限は1月31日まで。

●問い合わせは、課税課 申告していただくかたには、申告書をお送りしておりますが、まだ受け取られていないかたは、ご連絡ください。

●問い合わせは、課税課 申告していただくかたには、申告書をお送りしておりますが、まだ受け取られていないかたは、ご連絡ください。

納期
●市県民税第4期分(1月31日まで)
●法人市民税・事業所税(11月決算法人)
●国民年金保険料1月分
●国民健康保険料第7期分

●納付には便利な口座振替のご利用を

福祉総務課取り扱い分
【社会福祉のために】▽14万6054円、みんなのチャリティチャンネルS.M.O.A兵庫県実行委員会 ▽5729円、アシナファミリータウン白星クリーニング
【老人福祉のために】▽10万円、匿名
【障害福祉のために】▽1万円、匿名
【社会福祉協議会取り扱い分】▽20万円、富永サチ子 ▽1万円、向井章雄 ▽1万円、芦屋市消費者協会 ▽45万9380円、芦屋ステーションビル株式会社 ▽5万円、全国音楽互恵審査協会兵庫・芦屋支部 ナイスフレンズ会 ▽1万円、滝本雄士

支払調書の提出
給与所得の源泉徴収票等の支払調書は、1月31日(木)までに提出してください。

税金関係
●市県民税第4期分(1月31日まで)
●法人市民税・事業所税(11月決算法人)
●国民年金保険料1月分
●国民健康保険料第7期分

●納付には便利な口座振替のご利用を

芦屋病院療養講座

疾病の内容・予防・治療等について、当病院の医師が分かりやすく説明します。
関心のあるかたは、どなたでもご参加ください。

●1月16日(水) ●2月20日(水)

「春季花粉症」 「前立腺肥大と前立腺がん」
講師/吉村耳鼻 講師/西崎市泌尿器科医長
いんこう科医長 講師/西崎市泌尿器科医長
時間/いずれも午後2時30分～4時
会場/市立芦屋病院 外来棟3階
問い合わせ 市立芦屋病院総務課管理係(☎2155)

こどもお話の会

1月

3年生以上(14:30～15:00)
5日 『おばあさんが羽ぶとんを手にいれた話』
12日 『うつくしいワシリ -サとババ・ヤガー-』
19日 『ねずみじょうど』
26日 『ものいうなべ』
図書館 ☎2301(伊勢町12-5)

1年生以上(14:00～14:30)
5日 『ブドーリネク』
12日 『うしかたやまんば』
19日 『だめといわれてひっこむな』
26日 『ひきがえるのむこ』
26日 『ホレおばさん』

花と緑のまちづくり

緑化協会 ●入会金 1口 1,000円
個人 1口以上
法人・団体 3口以上

先着100人のかたに、花のカレンダープレゼント

花苗の無料配布や、個人会員のかたには会員証による園芸用品・花苗・鉢植えの割り引き特典があります。ぜひご加入ください。

申し込み・問い合わせ 芦屋市緑化協会(☎2103)

賀正

今年はちょっとレベル・アップ。少し難しいかな？
でも楽しみながら芦屋にゆかりのある文学にふれる
ことができます。ご家族でアタックしてください。



出題者
天才アコちゃん博士
(アコちゃんとは、こ
うほうあしやの愛称です)

応募方法 はがきに、クイズの答え、住所、氏名、
年齢、電話番号を記入のうえ、下記まで
お送りください。
あて先 芦屋市公聴広報課(精道町7番6号)
締め切り 1月17日(木)(当日消印有効)
賞品 正解者の中から、抽選で20人にテレホン
カードを進呈します。
発表 正解は、本紙2月1日号に掲載します。
賞品の発送をもって、発表にかえさせて
いただきます。

〔問題〕 スロット・マシンがあります。AからDまでの
文学作品の中で、書名・本文・作者の3つが正しくそろ
っているのは、どれでしょう。アルファベットでお答え
ください。

〔ヒント〕 倭建命(やまとたけるのみこと)、石川啄木、
川端康成の作品が入っています。

新春アコちゃんクイズ

A 伊勢物語



「業平別荘図」福田眉仙画

やまとは
くにのまほろば
たたなづく
あをがき
やまごもれる
やまとしうるわし



「業平画像」福田眉仙画

A 在原 業平

B 源氏物語



「源氏物語屏風切」俵屋宗達画

いづれの御時にか
女御 更衣 あまた
さぶらひたまひける中に
いとやむごとなき
きはには あらぬが
すぐれて 時めきたまふ
ありけり

B 紫 式部

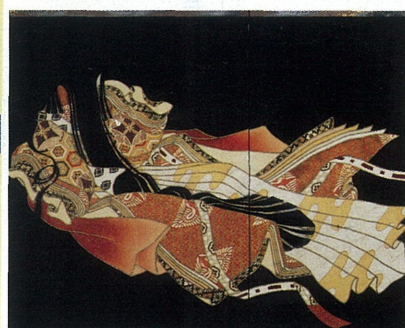

C 谷崎潤一郎

C 細 雪



国境の長いトンネルを抜け
ると雪国だった。夜の底が
白くなった。信号所に汽車
が止まった。向こう側の座
席から娘が立って来て、島
村の前のガラス窓を落とし
た。



D 兵庫讃歌

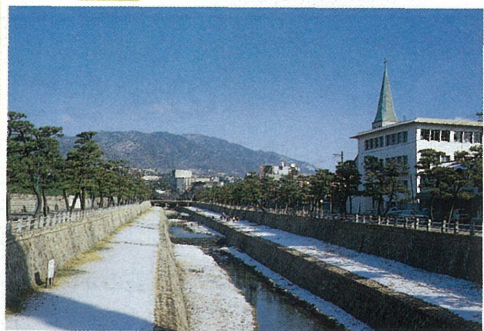

ふるさとの
山に向ひて
言ふことなし
ふるさとの山は
ありがたきかな

D 富田 碎花



テレホンカードが当たる!

今年もどうぞよろしくお願ひいたします