

1990年(平成2年)

5月1日号
No. 565

広報あしや

エレガント芦屋



市制施行50周年
シンボルマーク

ASHIYA

発行 芦屋市役所(公聴広報課)
☎0797-31-2121
〒659 兵庫県芦屋市精道町7番6号
毎月1日・15日発行

監修：大森一樹(映画監督)／撮影：山口 宏(写真家)



芦屋の肖像 88,000分の1

くしとはさみ
父子四代

よしいち
藤田由一さん

(理髪業経営)
東芦屋町在住

阪急芦屋川駅前、小説『細雪』に出てくる医院のモデルとして知られる重信医院の東隣にあるスミレ理容所。藤田由一さん(七十四歳)はこの店の主である。八十歳過ぎまで、その腕をふるった祖父が昭和五年に開店。その後、父から由一さん、そして現在店を切り盛りしている三男の登さんまで、なんと父子四代。昭和十三年の阪神風水害では、この店も土砂に埋まった。

ちなみに、当時の調髪料金は四十五銭也(なり)。由一さんは、今も現役。眼鏡ごしの柔和な眼、のびた背筋、男性にしては優ししいしなやかな指が印象的だ。それもそのはず、昭和十一年ごろ、エステティックのはしりとも言うべき美顔術の試験を受けたという。

「どうして美顔術を？」の質問に「これは、私の仕事上での『遊び』の部分でも表現したら良いでしょうかなあ、この技術をマスターすると指先の感覚が養われ、顔剃りなどのときお客さんへの当たりが違ふのです」との答え。

「くしとはさみ一筋の人生」と語る由一さん、昭和十三年から四年四カ月の兵役中もたまにはさみを握った。しかし、続く戦争で男子就業禁止令が出て徴用、転職を余儀なくされた。

長年、県理容教育部の副部長を務められ、今日までに育てた弟子は四十人以上、むろん、奥さん(かず子さん)の内助に負うところが大きい。内、三十人近くが、年一回同窓会で集まるのが楽しみと眼を細める。

「昔は良かった。何というても情がございましたな。この腕を信頼して、ようひいきにしてもらいました。そんなお客さん

の家族に頼まれて、面会謝絶の病室で散髪、ご遺体の顔剃りにまで呼ばれ、あの時は感動しました」

オールバック、戦争中の丸刈り奨励、戦後はGIカット、リーゼント、慎太郎刈りなど髪型の流行は世につれ、人情もまた……。

「年をとってからは仕事が丁寧になりました。あと何年、何人のお客さんの頭を刈れるかと思うとねえ」

出征前夜、結婚式前日、面接試験や入学式の前、お宮参りの初剃り、そして、老人憩いの家での散髪奉仕など、由一さんのお世話になった人は多い。刈られた頭、延べ十二万人！

(文章・グループ芦文)



フィルムライブラリー
芦屋今むかし

本通り商店街付近 本通り商店街は歴史も古く、明治時代の車道に沿って位置し、阪神電車の開通などで発展してきた。大正十二年(一九二三)頃には、「本通り商店街」の名称をとる。

大原第2地区市街地再開発事業

ラポルテ東館(仮称)建設に着手



大原第2地区市街地再開発ビル完成予想図

去る四月十日、JR芦屋駅北側の大原第2地区(大原市場等の跡地、およびコープ芦屋店のある地区)第一種市街地再開発事業に伴う施設建築物(仮称ラポルテ東館)の起工式が行われました。

この事業は、昭和五十年に策定された「新しい芦屋の顔づくり構想」の一連の事業で、アルパ芦屋(昭和五十八年十一月完成)・ラポルテ(昭和六十一年十一月完成)・ラリーブ(平成元年三月完成)に続く四番目のものです。本号では、この事業の概要をお知らせします。

問い合わせは、大原第2地区市街地再開発組合(☎2625)へ。

これまでの再開発事業は市施行で行われてきましたが、大原第2地区は土地所有者や借地権者が参加組合員とともに大原第二地区市街地再開発組合(牛瀧理事長、組合員六十四人、参加組合員兵庫県住宅供給公社・芦屋都市管理株式会社)を設立し、国・県市の補助金等を受けて関係権利者自らが事業を行う組合施行で行われています。

大原第2地区(面積約一・五三ヘクタール)には施設建築物を二棟建設し、都市計画道路山手幹線・芦屋中央線の拡幅整備を行います。

第一期工事では、地上十二階・地下三階、延べ床面積約三万四千平方メートルの建物(第一期)と、コープ芦屋店のある街区(第二期)に分け施工します。

第一期工事は、地上十二階・地下三階、延べ床面積約三万四千平方メートルの建物(第一期)と、コープ芦屋店のある街区(第二期)に分け施工します。

第二期工事は、第一期工事で完成したビルにコープ芦屋店が移転後、着工します。建物は、地上七階・地下三階、延べ床面積約一万七千平方メートルで、三階から上が五十戸の住宅、一、二階が店舗と駐輪場・緑地広場に地下が二百台収容の駐車場になります。完成は、

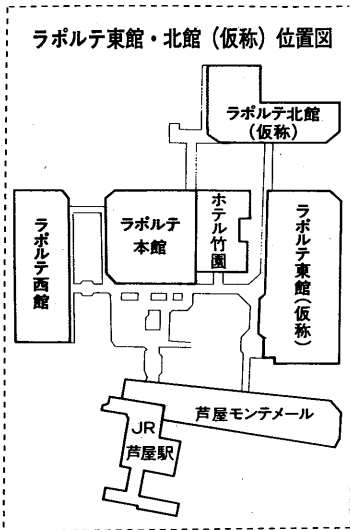

平成六年一月の予定です。これらの建物とラポルテ・モンテメールとは、利用者の利便を図るため連絡通路等で結ばれ、周囲のビルと一体化されます。また、都市計画道路の拡幅整備を行っていきまが、緑化・カラー舗装を進め、芦屋の玄関口にふさわしい環境整備が行われます。

JR芦屋駅北地区の再開発も既に三地区が完成し、大原地区を残すのみとなりました。国際文化住宅都市芦屋の玄関口としてふさわしい街づくりが進められて十年余、今まさに「芦屋の新しい顔」が形づくられようとしています。

市税条例を一部改正しました

個人市民税・軽自動車税・特別土地保有税

地方税法の一部改正に伴い、市税条例の一部を改正し、四月一日から施行されています。ただし、個人市民税の所得控除の改正は、平成三年四月一日から施行します。

問い合わせは、市税務管理課税制係(☎2121内線266)へ。

個人市民税

非課税限度額の引き上げ

(表1参照)

▼所得割：非課税限度額を総所得金額・退職所得金額・山林所得金額の合計額が、三十四万円(現行三十二万円)に本人・控除対象配偶者・扶養親族の合計数を乗じて得た

表1 夫婦子供2人の給与所得者の非課税限度額(単位千円)

区分	改正前		改正後		
	所得割	給与収入	所得割	給与収入	
均等割	所得金額	1,370	1,450	所得金額	1,280
	給与収入	2,192	2,307	給与収入	2,064

表2 公的年金等控除額

区分	改正前		改正後			
	定額控除	65歳以上	80万円	100万円	65歳未満	40万円
最低保障額	65歳以上	120万円	140万円	65歳未満	60万円	70万円

所得控除の改正

▼寡婦(寡夫)控除及び特例加算のある寡婦控除に適用される所得限度額を五百万円(現行三百万円)以下に引き上げました。

▼個人年金保険料にかかると生命保険料の控除限度額を三万五千円(現行三万五千円)に引き上げました。

▼損害保険料控除(限度額一百万円)を新設しました。

▼公的年金等控除額を引

課税の特例の改正

▼法人税の税率の改正に伴い、みなし法人課税を選択した場合の課税の特例におけるみなし法人所得に対する税率等について改正を行いました。

▼超短期所有土地の譲渡にかかる事業所得等にかかる課税の特例の適用期限を平成五年度まで二年延長しました。

▼優良住宅地の造成等のために、土地等を譲渡した場合の長期譲渡所得にかかる課税の特例の適用期限を平成四年度まで一年延長しました。

▼特定市街化区域農地等を譲渡した場合の長期譲渡所得にかかる課税の特例の適用期限を平成四年度まで一年延長しました。

特別土地保有税

三大都市圏の特定市の市街化区域における課税の特例措置(いわゆるミニ保有税)の適用期限を二年間延長して平成四年三月三十一日まで(現行平成二年三月三十一日まで)の間取得された土地について適用しました。

軽自動車税

身体障害者等の減免に

光化学スモッグの季節に 風が弱く、日差しが強い日には要注意!

光化学スモッグの発生しやすい季節となりました。光化学スモッグは、風が弱く、日差しが強い日によく発生します。

市では五月一日から十月末日まで監視広報体制をとります。光化学スモッグ「予報」「注意報」が発令されると、広報旗

光化学スモッグの発生が十分予想されまので、不急の自動車での外出は自粛するなど、発生予防にご協力をお願いします。

問い合わせは、市衛生総務課公害係(☎2121内線362)へ。

(学校園・保育所など)広報板(派出所・特定郵便局など)を掲げ注意を呼びかけます。「警報」以上になると、広報車でもお知らせします。

発令した時は、できるだけ外出を控え、屋外での運動を避けるとともに目やのど・鼻に刺激や痛みを感じたら、洗眼やうがいを行ってください。

今年も光化学スモッグの発生が十分予想されまので、不急の自動車での外出は自粛するなど、発生予防にご協力をお願いします。

問い合わせは、市衛生総務課公害係(☎2121内線362)へ。

国税専門官募集

- 受験資格 昭和38年4月2日～昭和44年4月1日生まれのかた
- 受付期間 5月1日～18日(郵送)5月10日～18日(持参)
- 問い合わせ 大阪国税局人事第2課試験係(☎06-941-5331)

特別土地保有税の申告

申告と納付は5月末までに1月1日現在、下表に該当する土地を保有されているかたは5月末までに申告と納付をしてください。一定の用途であれば免除される場合があります。

	申告対象者	該当取得時期
一般分	市内全体で5,000㎡以上の土地の所有者	市街化区域/昭和44年1月1日以後の取得分 市街化調整区域/昭和55年1月2日以後の取得分
	市内で一団の土地で500㎡以上の土地の所有者	市街化区域内で昭和57年4月1日から昭和63年1月1日までに取得したもの

問い合わせ 市税務管理課税制係(☎2121内線266)

国勢調査 統計調査員

本年10月1日に、国勢調査が実施されます。この調査のための調査員を募集しています。

(60歳ぐらいまでの健康なかた)

- 調査期間...9月下旬～10月上旬
- 内容...受持調査区(50～60世帯)への調査票の配布、回収、地図・世帯名簿の作成
- 申し込み...市文書行政課文書統計係(☎2121内線243)



家内労働旬間 5月21日～31日

—内職の仕事をする皆さん—
家内労働法は、あなたを守る法律です。
◎家内労働手帳の受領と内容の確認をしましょう。
◎最低賃金の定められている仕事では、それ以上の工賃をもらいましょう。

—内職の仕事を出す皆さん—
家内労働法遵守のため、次の事を励行しましょう。
◇家内労働手帳の交付および必要事項の記入
◇委託状況届および家内労働死傷病届の提出と帳簿の備え付け

兵庫労働基準局賃金課(☎078-332-7020)

市の文化財を指定

銅鐸・鏡や古文書など

本市は、戦災や都市化の中で、多くの文化財を散逸しました。しかし、市民のかたがたの有形無形の努力により、芦屋の生活文化の発展を証する貴重な文化財が継承されています。

芦屋地域の古代文化の特色を示す考古資料として価値が高いものです。ア 流水文銅鐸(りゅうすいもんどうたく)

市内出土の唯一の銅鐸(弥生時代)で総高四五・三センチメートル。山口県の毛利家文庫の記録(江戸時代)によって、堂ノ上(楠町)から出土したことが明らかになっています。

土したと推定される銅鏡で径二一・三センチメートル。鏡の背に神像と獣像が交互に配備されています。

ウ 内行花文鏡(ないこうかもんきょう) 径一六・三センチメートルで「寿如(じゅじょ)金石」・「長宜(ちやうぎ)子孫」の銘文がみられます。阿保親王塚出土と推定されます。

エ 三角縁波文帯神三神二鏡(さんかくえんはぶんたいしんさんじんにきょう) 周縁の一部を残す残欠片ですが、阿保親王塚出土の一括性が尊重されます。

オ 石製銚帯(せきせいしやうたい) 毛利家文庫の記録により、阿保親王塚の東方の「四ツ塚」出土と推定されます。現物は、平安時代、律令官人等が官位を示すものとして革帯の表側につけた碧玉(へきぎよく)製の装飾品で、五点がセツトになった優品です。

旧三条村 共有文書一括 所有者(管理者) 芦屋市三条会(三条町代表、五味富治氏) 旧三条村に伝来した貴重な古文書で芦屋の歴史重要な史料です。

江戸時代から代々の庄屋が村の重要な文書を「村ダンス」と呼ばれる帳箱に入れ、管理にあたっていたもので、明治以降も代表者によって引き継がれ現在に至っています。

問合わせは、市教育委員会文化財担当(☎2121内線348)へ。



流水文銅鐸

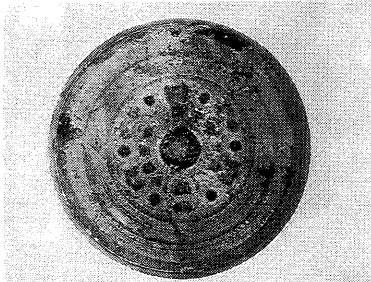

三角縁波文帯神三神二鏡

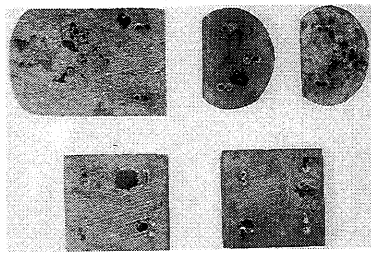

石帯



旧三条村共有文書

国民年金に加入を

日本人、外国人を問わず、国内に住所のある二十歳以上六十歳未満のすべての人は国民年金に加入することが義務づけられています。

国民年金には、次の三種の種類があり、いずれかに加入しなければなりません。

①第一号被保険者 自営業者、無職の人等が加入。保険料は、各自で納めます。

②第二号被保険者 厚生年金加入者、共済組合員、船員の人加入。保険料は、会社等で支払う保険料に含まれています。

③第三号被保険者 第二号被保険者の配偶者で、ご主人に扶養されている人。保険料は、個人で納める必要はありません。

国民年金の届け出は、住所が変わったときや、就職、退職、結婚等の人生の節目に届けましょう。

国民年金保険料免除の申請 障害基礎年金(一級または二級)などを受給している人や、経済的な理由で国民年金保険料を納められない場合は、申請をすることができます。

平成二年四月分からは、免除を希望される人は、五月三十一日までに届け出てください。

ただし、申請があっても前年の所得等により、免除を受けられない場合もあります。

問合わせは、市保険課(☎2121内線345)へ。

福祉医療(乳児・老人・心身障害者)の所得制限基準額を改正

福祉医療(乳児・老人・心身障害者(児)・母子家庭)の所得制限基準額が下表のように改正されました。新しい基準額は、平成二年七月一日から適用されます。

所得制限の新設 老人医療の配偶者または扶養義務者、心身障害者(児)医療の本人、及び配偶者または扶養義務者には、新たに所得制限が設けられました。

新しく受給資格の設けられた。この結果、受給資格がなくなるとはなりません。

高齢心身障害者医療制度については、従来どおり所得制限はありません。

現在、所得制限によって福祉医療の受給資格のないかたで、平成二年度

に就いては、地域や多民族国家の内部で「平等なパートナー同志の連合」という関係が住民意識のレベルで築けるかどうか、問題の鍵があるといえる。考えてみれば、人類は「(養育)の体系」に代替しうる(「所得の体系」)(鴨武彦)を、学習し始めたところなのである。(神戸大学教授、きとしげる)

分離独立

木戸 蒨

ア共和国と、最低のコンボ自治州で、分離主義機運が表面化している。以前から、カナダのケベック州、スペインのバスク

ア共和国と、最低のコンボ自治州で、分離主義機運が表面化している。以前から、カナダのケベック州、スペインのバスク

ア共和国と、最低のコンボ自治州で、分離主義機運が表面化している。以前から、カナダのケベック州、スペインのバスク

ア共和国と、最低のコンボ自治州で、分離主義機運が表面化している。以前から、カナダのケベック州、スペインのバスク

ア共和国と、最低のコンボ自治州で、分離主義機運が表面化している。以前から、カナダのケベック州、スペインのバスク

ひとしき

②

地方、インドのパンジャブ州、スリランカのタミル族など、政治的分離を求める動きは、流血を伴いながら多発してきたが、こうした動きをどう評価

という書物の編者を務めた。第一線で活躍する十

五人の国際政治学者の共同作業であるだけに、まとめるのに大変苦労した。

題解決の方法も地域や国

に就いては、地域や多民族国家の内部で「平等なパートナー同志の連合」という関係が住民意識のレベルで築けるかどうか、問題の鍵があるといえる。

人類は「(養育)の体系」に代替しうる(「所得の体系」)(鴨武彦)を、学習し始めたところなのである。

(神戸大学教授、きとしげる)

執筆者会議で、「分離」

執筆者会議で、「分離」

「下水」の水質試験結果

下水処理場(☎21291)

試験項目	3月5日(月)		3月26日(月)		基準
	流入水	処理水	流入水	処理水	
天候	晴		晴		活性汚泥法処理による
気温(℃)	9.0		11.0		
検水名	流入水	処理水	流入水	処理水	5.8~8.6
水温(℃)	14.6	16.4	17.1	17.4	
P	7.4	6.9	7.4	6.9	70以下
S	156	3	152	5	
BOD	225	12	196	10	20以下
大腸菌群数(コ/ml)	21,000	0	42,000	0	
備考	前日晴、前々日曇りのち雨		前日晴、前々日雨		3,000以下

用語の説明

【PH】水素イオン濃度。酸性度が示す数値で7が中性。7より大きいほどアルカリ性が強く、小さいほど酸性が強い。

【SS】不溶性の固形物。水質汚染の原因になる。

【BOD】生物化学的酸素要求量。数値が高いほど有機物が多い。

ご利用ください

中小企業融資制度

市では、市内の中小企業者を対象に下表の融資制度をもうけ、事業資金をあっせんしています。

区分	資金の種類	貸付限度額	貸付利率	貸付期間
中小企業融資制度	運転資金	800万円	年利 6.2%	60カ月以内
	設備資金	1,000万円	年利 6.2%	84カ月以内
小規模事業資金融資制度	小規模事業資金	450万円	年利 6.0%	48カ月以内
	無担保無保証人資金	450万円	年利 6.0%	48カ月以内
近代化資金融資制度	商業近代化資金	1,500万円	年利 6.0%	120カ月以内

問合わせ 市経済課商工観光係(☎2121内線322)

市制50周年事業の成功と市政の着実な進展



第1回定例市議会 総括質問

平成二年第一回の定例会は、三月二日に開会し、同二十七日までの二十六日間にあたり、本会議と委員会が開かれ、平成二年度各会計予算など計四十議案を審議し、いずれも原案のとおり可決しました。

また山村市長の「市制五十周年記念事業を市民とともに成功させ、内外に誇れる国際文化住宅都市の建設を基本として、市政をさらに着実に進展させる」との行政方針に対して、各会派代表者による質問が行われました。

なお、閉会中の継続審議となっていた昭和六十三年度各会計決算についても、賛成多数で承認されました。

問い合わせは、市議会事務局(☎012121内線55)へ。

新年度予算

いずれも可決!

▽芦屋市平成元年四月分から同年七月分までの遺族年金に係る加算の年額の特例に関する条例(元年八月分から改定された遺族年金を四月までさかのぼって支給するもの)▽芦屋市減債基金条例(市債の償還に備えるため)▽芦屋市営住宅の設置および管理に関する条例の一部改正(大東住宅建て替えに伴い家賃等を定めるもの)▽芦屋市立地区集会所の設置および管理に関する条例の一部改正(西蔵集会所開設に備え使用料等を定めるもの)

自由革新クラブ

市政の特色と公約の実現度

質問 市長は立候補の際に①教育の正常化の行き詰まった市政の現状を打破し、未来の街づくりに勇猛果敢に取り組みたいが、その成果はどうか。山村市政の特色は何か。

答弁(市長) 十分とはいえないが、私の意図するよりよい芦屋づくりはできつつあると思っております。教育についても思いきった施設の改善に取り組み、父兄から喜ばれている。父兄側の立場に立った教育を進めている教育委員会の方針を支持し、正常化に向け応援してきた。特色を一言でいうと、総合的な健康都市づくり、緑を中心とした快適な創造こそが芦屋の独自性だと考えている。

新青クラブ

福祉対策の一層の充実

質問 待望のあしや聖徳園が三月一日オープンしたが、今後の高齢者対策、精神薄弱者対策を示せ。答弁(市長) 新年度予算に養護老人ホーム和風園の建て替え経費を計上している。今後の増設も研究したい。また聖徳園に併設されている「あしやホームケアセンター」も、需要の動向をみてさらに充実活用を図りたい。精神薄弱者対策は、できるだけ地域で生活しながら就労したいという希望が強いので、小規模模範事業所に対する助成のほか、通所授産施設も検討する。

日本共産党

同和行政の是正を求める

質問 地域改善対策に係わる国の財政法の期限があと二年に迫っている。本市では個人施策のほとんどが継続されることになっており、労働事業振興会も中高年者対策という充足当時の趣旨に反し、た形になっている。問題解決にならないのではなか。答弁(市長) 個人給付的施策で、所期の目的を達したと考えられるものは、地元とも協議し、段階的に縮小・廃止の方向で合意に達している。振興会のあり方は、研究会の報告を待って検討する。

研究会

大型予算と財政見通し

質問 市長はこの三年、懸案事項を処理され停滞していた大型事業を推進されたが、市民の高い担税力があってのことだ。元年度、二年度と大型予算を組みましたが、将来見通しはどうか。再開発、地区改良事業完了後の予算配分、事業の優先順位は。答弁(市長) 三年度以降も大原地区再開発、環境処理センターの更新、大規模健康増進施設の整備(学校給食を「解放教育」を正さず市立高校の再行行政計画の策定を意に達している。振興会のあり方は、研究会の報告を待って検討する。

日本社会党

差別をなくす行政

質問 差別は人の命も奪う、絶対にあってはならないが、現実には部落差別や障害者あるいは在日朝鮮人に対する差別事件があとを絶たない。むしろその内容が悪質化しているが、人権を守り差別をなくすための行政推進の基本姿勢はどうか。答弁(市長) 憲法で保障された基本的人権を守り育てることは行政の重要な責務と考えている。十数年にわたる同和行政で部落差別の解消には一定の成果をあげているが、引き続き努力する。特に教育、啓発により効果的な施策を講じた。障害者や在日韓国・朝鮮人に対する無理難題、偏見も根強く残っている。市民の理解を得て、差別のな

公明党

福祉の基盤づくりを凶れ

質問 世論調査によると、国民の約七割が国や自治体に福祉・医療の充実を望んでいる。私もその二十一世紀を見すえた長寿社会への福祉の基盤づくりのため、市長に福祉公社構想など五項目を申し入れたが、その検討結果は。答弁(市長) 高齢化社会の到来に向け幅広いニーズに対応するには、従来の公的福祉だけでは限界があるので、有償サービスを行う公社、事業団あるいは第三セクターの設立や保健・医療・福祉のシステム化について研究している。

正志会

公害なき街づくりの先頭に

質問 芦屋の良さは、先頭になつて動かない。しよしよとコンパクトな街並み、総じて豊かで、知的水準が高く上品で教育熱心、公害のない落ち着いた住宅都市だと考えている。市長は湾岸道路の公害問題解決のため、な。答弁(市長) 住民の貴重な声に耳を傾け、見ごよまは、機会あるごとに関係機関に申し入れ、十分な環境対策がなされるよう陳情活動を続けている。また議会の決議に基づき、引続き努力する。

可決成立した条例

政令等の改正に伴い、関係条文を整備するもの。▽芦屋市議会議員の報酬および費用弁償等に関する条例の一部改正(市長ら二役の給与引き上げ)▽芦屋市教育委員会教育長の給与、勤務時間その他の勤

青少年リーダー養成講習会

「素敵にサバイバル!」

星と語り、火と遊ぶ、自然の中の自由人 そんな、若者大集合!

1	5/25(金)	18:30~20:00	あなたのサバイバル度チェック! -とぎすまされた神経と鋭い感覚を養おう-
2	6/2(土)	13:00~17:00 (1泊2日)	①サバイバルトレーニング -火と水の自由操作が生死を分ける- ②野外料理のテクニク -原始時代の祖先にならって挑戦してみよう- -気象は、サバイバルの成否を決める!- -親天望気を身につけよう- 救急法は、サバイバルの必修科目 -とっさの処置が危機を救う-
3	6/8(金)	18:30~20:00	素敵にサバイバル I -企画編・よい計画こそ、成功の秘けつ-
4	6/15(金)	18:30~20:00	素敵にサバイバル II -実践編・さあ、今からアドベンチャー!-
5	6/22(金)	13:00~17:00	素敵にサバイバル I -企画編・よい計画こそ、成功の秘けつ-
6	6/30(土) 7/1(日)	13:00~17:00 (1泊2日)	素敵にサバイバル II -実践編・さあ、今からアドベンチャー!-

●場所: 体育館・青少年センター、青少年野外活動センター ●対象: 十六歳以上の男女 ●募集定員: 三十人(先着順) ●定員になり次第、締め切り ●講師: (財)OAA事務局次長・清水勲夫氏ほか ●受講料: 無料(ただし材料費は実費) ●申し込み: 五月一日(火)から電話で、体育館・青少年センター(☎0358) ●育成係(☎0358)

市制施行50周年・教育委員会設置40周年記念

第43回 芦屋市展

会期: 6月6日(水)~17日(日) 9時~21時30分 (火曜休館、日曜17時まで、最終日は15時まで)

会場: 市民センター

搬入日: 6月3日(日) 10時~16時

部門: 洋画およびその他・日本画・写真・彫塑・工芸 (未発表作品に限ります)

出品手数料: 一部門2点以内1200円
その他: 詳しくは、募集要項をご覧ください。

審査員: 伊藤雄三・白髪一雄・新谷瑛紀・滝沢遼平・田中竜児・中山 巖・ハナヤ勲兵衛・堀尾貞治・前川 強・正延正俊・松田 豊・村上三郎・元永定正・山崎つ子・山田晴彦・吉田一夫・吉田稔郎・吉原通雄

市民センター文化事業係(☎4995)

第3回市民コンサート

日本の四季の歌・世界の愛唱歌

5月31日(木) 18時30分開場 19時開演

会場: ルナ・ホール 入場無料・要整理券

〈出演〉 田原祥一郎・小林亮三・門田泰子・上山敦子・浅井康子(プログラム)

第1部 日本の四季の歌
花のまち/夏の思い出/椰子の実/小さい秋みつけた/赤とんぼ/ベチカ/みぞれに寄る愛の歌/ほか

第2部 世界の愛唱歌
野ばら/ローレライ/愛の喜び/アニーローリー/赤いサラファン/マンマ/忘れな草

〈申し込み〉 5月16日(水)9時から市民センターにおいて来館者に先着順で入場整理券をお渡しします。また封書にでも受け付けます。封書の場合は、切手を貼った返信用封筒を同封し、住所・氏名・電話番号・必要枚数を必ず記入のうえ、市民センター文化事業係(〒659 平野町8-24)まで送付ください。

問い合わせ 市民センター文化事業係(☎4995)

50周年 記念事業 紹介

障害者とのふれあい 市民運動会

スポーツを通じて障害者との交流をはかり、障害者に対する理解を深めましょう。

5月20日(日) 10時30分~15時

精道小学校グラウンド

申し込み・問い合わせ 市保護課障害福祉係(☎2121内線334)

びっくり!! 世界最大の 硯がやってくる

中国肇慶市物産展

開催日 5月11・12・13日 10時~18時 (11日のみ、12時から18時まで)

会場 ラポルテ・ホール

中国四大名硯の至宝といわれる端溪硯と、宣紙・筆・朱肉・筆立てなどの文房四宝を展示、同時に肇慶市の街並みを紹介する写真展を開催します。

問い合わせ 市生活文化課(☎2121内線231)

肥満予防教室

健康的にやせよう

申し込み
保健センター (☎1586)

日	時	内 容	講 師	会 場	費 用	定 員
1日	5月29日(火) 13:30~15:30	肥満のメカニズムと 食事処方 体重の上手なコントロール	保健婦 栄養士	保健 センター	無 料	30人
2日	5月30日(水) 13:30~15:30	運動処方 余分な脂肪の減らし方 ※運動のできる服装で	体育指 導主事	体育館 青少年 センター	無 料	30人
3日	5月31日(木) 10:00~13:00	調理実習 低カロリー食品を生かした 献立 ※エプロン・ふきん・ 材料費を持参	栄養士	市民 センター 料理室	材料費 500円	30人

保健 衛生

保健センター
公光町5-10 ☎1586

県保健所
公光町1-23 ☎0707

芦屋市医師会
公光町5-21 ☎2000

芦屋市歯科医師会
公光町4-29 ☎6471

衛生総務課管理係
精道町5-11 ☎2121
内線352

環境衛生課
浜風町31-1 ☎2155

環境施設課
浜風町31-1 ☎5391

専門 No.2 外来

「神経内科」…まだ阪神間では耳慣れないこの科が最近注目されています。呼吸器内科、循環器内科、消化器内科、内分泌内科等を並べ、更に脳神経外科に対する内科と言えはばきつと神経内科の内容がおわかりいただけると思います。急激な人口の高齢化により脳神

神経内科

市立芦屋病院

経系の疾患の絶対数が増加しており、それらを総合的に診察する科とお考えください。筋肉の力が入らなくなった、筋肉が痩せてきた、感覚が鈍くなりシビレる、歩きにくい、ふらつく、メマイがする、頭がいたい、物忘れが多い等、脳、脊髄、末梢神経、筋肉の障害によると思われる症状に対処します。

▼診察日 毎週金曜日
▼受付時間 午前8時30分~11時30分

▼注意とお願ひ：①体温は必ず家で計り、「芦屋市予防接種票つづり」にある問診票に記入してください②発熱・けりなどの症状がある時は、かかりつけの医師か会場の医師に相談してください③はしか・MMR・BCG接種を受けた場合は一カ月、その他の予防接種を受けた場合は二週間を経過しないと受けられません④必ず母子健康手帳を持参してください

▼問い合わせ：保健センター。幼稚園への問い合わせは断わりします

日 程	会 場
5月11日(金)	岩園幼稚園
5月15日(火)	山手幼稚園
5月18日(金)	潮見幼稚園
5月23日(水)	宮川幼稚園
5月31日(木)	保健センター

検診だより 5/1▶6/5

保健センター (国道2号業平橋南へ150メートル)

内 容	日 程	時 間	対 象・経 費 等
ツベルクリン反応検査	7	14:00~15:30	3カ月~4歳未満児。母子健康手帳、予防接種つづり持参
ツ反判定・BCG接種	9		委託医療機関にお問い合わせください。個別接種。無料
三種混合・M・M・R、はしか			
1歳6カ月児健康診査	17	13:00~14:00	S63.10.16~11.15生まれ。母子健康手帳持参。
母 親 学 級 (2回目は予約制)	9(保健センター) 16(青少年センター) 23(保健センター)	13:00~16:00 10:00~14:30 13:00~16:00	妊婦・母子健康手帳持参。テキスト代250円、2回目は調理実習、妊婦体操。ズボン・エプロン・ふきん・材料費650円持参。
小児ぜんそく等の健康相談(予約制)	17	14:30~15:30	6歳未満。医師・栄養士・保健婦による相談
肺がん検診(市民健診で実施)	22	9:30~10:30	40歳以上。胸部X線。かくだん検査(必要なかたのみ900円)
市 民 健 診	22	9:30~10:30	16歳以上…胸部X線・血圧・検尿(無料)・40歳以上…心電図・採血400円 絶飲絶食
健康チェックB(予約制)	8,14,6/5,11 予約受付中	9:15~	35歳以上。成人病予防10項目5,000円
貧 血 検 査	22	9:30~10:30	16歳以上。180円
栄養相談(予約制)	22	9:30~11:00	無 料
健康相談	19,26	9:30~10:30	成人を対象に医師による相談
胃がん検診(予約制)	7,10,12,17,21 24,28,31,6/4	9:00~10:30	35歳以上。1,000円
子宮(頸部)がん・乳がん検	随 時	医療機関で診療 時間内の午前中	30歳以上の婦人。子宮(頸部)がん1,000円、乳がん400円
大腸がん検診	15	9:30~10:30	40歳以上。排便容器を渡してとり方の説明400円
歯周病講座	16	13:00~14:30	相談と検診。無料
献 血	18	10:00~15:00	市役所前

県保健所 (国道2号業平橋東へ150メートル)

内 容	日 程	時 間	対 象・経 費 等
4カ月児健康診査(股関節脱臼検診併設)	10 24	13:00~14:30	2.1.1~1.15生まれ 母子健康手帳持参 2.1.16~1.31生まれ
3歳児心の検診	8,15,22,6/5	9:00~9:30 10:15~10:45	3歳0カ月児。母子健康手帳持参。
3歳児健康診査	17	13:00~14:30	満3歳~4歳未満児。母子健康手帳持参。尿検査あり
アルコール依存症家族会	11	10:00~12:00	アルコール問題に悩んでいる家族。事前に連絡ください。
乳幼児歯みがき教室	9	13:00 開始	1歳6カ月児(0~6歳も可)歯ブラシ、コップ、母子健康手帳
歯科保健相談	9	13:45~14:15	乳幼児、妊婦、中年、一般
乳幼児心の相談(予約制)	8,6/5	13:00~14:30	母子健康手帳持参
妊婦健康相談	11,18,25	13:00~14:00	無料。貧血検査等。母子健康手帳
一般健康相談	11,18,25	13:00~14:00	有料。診察、血圧測定、X線撮影、心電図ほか。車いすのかたは、事前に連絡ください
電送心臓検診	11	14:00~14:30	
心の相談(予約制)	24	9:30~10:30	精神保健に関する不安や心配等、専門医の相談
検便・水質検査	毎週月・火・水曜日	9:00~12:00	有料。特殊項目水質検査などは第1・第3月曜日
療育相談(予約制)	14	13:00~14:30	心身障害の心配のある子供。専門医、心理発達・福祉の相談

健康講座

最新の見聞・治療

乳がんの早期発見と

子宮がんの死亡率は減少しているのに、乳がんは増えています。少しでも早期に乳がんを発見できるように、がんを正しく理解し、自分の体をみつめてみましょう。

▼日時：五月二十五日(金)午後一時三十分~三時三十分

▼対象：三十歳以上の婦人

▼内容：講演「乳がんの早期発見と最新の検査・治療について」(講師：福岡昭吉医師)。実習(自己検診法)

▼定員：二十人

▼持ち物：バスタオルと健康手帳(四十歳以上のかた)

▼申し込み：前日までに保健センターへ

日曜・祝日救急当番医

医科 9時~17時	歯科 9時~12時
5月3日(木)…堂野前医院<内科> 宮塚町1-4-102 ☎6458	5月3日(木)…多田羅歯科医院 東芦屋町1-5 ☎1913
4日(金)…伊藤病院<外科・内科> 大原町11-5 ☎4040	4日(金)…土田歯科医院 大榎町6-4 ☎2759
5日(土)…谷村医院<皮ふ科> 大原町5-3 ☎5617	5日(土)…坪内歯科医院 精道町6-10-103 ☎1712
6日(日)…福岡医院<外科> 津知町3-12 ☎5588	6日(日)…仁木歯科医院 大東町10-9-1 ☎6544
13日(日)…林医院<産婦人科> 松ノ内町4-5 ☎3333	13日(日)…能治歯科医院 西芦屋町6-13 ☎3386
20日(日)…平岡医院<産婦人科・小児科> 打出小槌町14-6 ☎3880	20日(日)…橋本歯科医院 茶屋之町6-2 ☎3393
27日(日)…北岡医院<内科・小児科> 大榎町3-17 ☎3414	27日(日)…長谷川歯科医院 宮塚町7-11 ☎0212
6月3日(日)…山田医院<内科> 南宮町11-16 ☎9351	6月3日(日)…原田歯科医院 前田町3-7 ☎3033

夜間在宅輪番
在宅当番医が待機しています。
▶時間…夜間(毎日)21時~翌7時
▶問い合わせ…消防本部(☎2345)

耳鼻いんこう科・眼科の急病診療
▶診療日…日曜日および休日
▶時間…9時~16時、眼科は正午まで
▶場所…尼崎医療センター(尼崎市水堂町3-15-20、☎06-436-8701)

まず かかりつけの医者へ

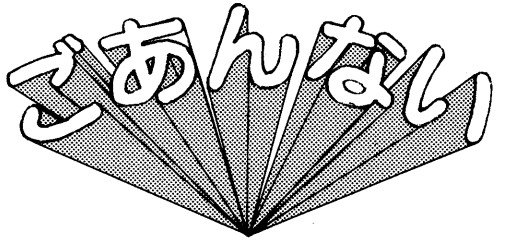

5・6月 大型ごみの収集日

問い合わせ 環境衛生課 (☎2155)

大型ごみは定められた日の午前8時30分までに出しましょう。最近、比較的新しい自転車、三輪車等が出されています。取り残しにならないように「不要品」と表示してステーションに出してください。

- 大型ごみの種類**
- 家具類…机・いす・たんす・ベッド・鏡台など
 - 家電類…テレビ・ステレオ・冷蔵庫・洗たく機
 - その他…布団・カーペット・自転車・三輪車・石油缶・灯油缶(18ℓ以上)など

収集する町名・区域	5月	6月
山芦屋町・西山町	28	25
西芦屋町		
朝日ヶ丘町	1	29
伊勢町・竹園町	2	30
浜芦屋町・松浜町		
月若町・三条町	3	31
平田町・奥池町		
奥池南町		
茶屋之町・大柵町	4	1
公光町・業平町		29
上宮川町		
宮塚町・平田北町	5	2
楠町・春日町	7	4
六麓荘町・岩園町	8	5
船戸町・松ノ内町	9	6
清水町・前田町		
山手町・奥山	10	7
三条南町		
東山町・東芦屋町	11	8
打出小槌町・若宮町	12	9
打出町		
大東町・呉川町	14	11
翠ヶ丘町	15	12
南宮町・西藏町	16	13
大原町・親王塚町	17	14
津知町・川西町	18	15
精道町・宮川町		
浜町	19	16
高浜町1～4街区	21	18
高浜町5～9街区	22	19
若葉町1～3街区	23	20
緑町		
若葉町4～7街区	24	21
浜風町・新浜町	25	22
潮見町	26	23

募集
ホストファミリー
本市の姉妹都市アメリカ合衆国モンテペロ市からの2人の親善学生のお世話をしてくださる家庭(市内)を募集しています。学生は、7月中旬から約1カ月間市内に滞在し、1週間単位で各家庭にホームステイすることになっています。

母子・寡婦調理講習会
日時：6月1日(金) 22日(金)の全6回
会場：伊丹保健所
対象：調理師資格試験を希望する母子家庭の母および寡婦と子
申し込み：5月15日(火)までに保護課保護・母子福祉係(☎2121内線337)

危険物取扱者試験
試験日：6月17日(日)
試験の種類：乙種全類
申し込みは、5月21日(月)までに、芦屋姉妹

水防訓練
日時：5月18日(金) 10時～11時
場所：芦屋川川尻
内容：市職員・消防職員及び消防団員による水防工法を実施
問い合わせ：消防本部警防課(☎2345)

社会教育団体の登録
市内で社会教育活動を行う団体の登録申請を次のとおり行います。
【説明会】日時：5月12日(土) 14時～
会場：市民センター401室(受け付け) 期間：6月1日(金)～15日(金)
会場：社会教育文化課(☎2121内線524)

国民健康保険料の納め忘れはありませんか
平成元年度分の国保料をまだお納めでないかたは、至急、納付願います。納付相談等は、保険年金課係(☎2121内線342)へ。

ガイドブック芦屋(英文)を発行
市では、このほど外国に對し、冊子「A GUIDE TO ASHIDA」を休止します。ご協力をお願いします。

花や緑の相談
ご存じですか? 知って得する情報をお教えします。

お知らせ
集中豪雨などが近づいたら、気象情報に注意しましょう。水害に備えるため、雨戸などを点検し、排水溝も掃除しましょう。停電に備え、懐中電灯や携帯ラジオを用意して、非常持出品の準備をしましょう。家族みんなが行動を起こせるよう、ふだんから話し合っておきましょう。

宅地防災相談
日時：5月15日(火) 14時～16時
会場：福祉会館
内容：専門医師による助言、託老ルームの利用方法等
問い合わせ：計画総務課建築確認担当(☎2121内線434)

お茶のみ友だち紹介
日時：5月19日(土) 10時～15時
会場：福祉会館115室
対象：男60歳女55歳以上の独身のかた
問い合わせ：社会福祉協議会(☎7350)

平成2年度兵庫県技能頭功賞制度
表彰基準：県内産業に従事し、優れた技能を持っている人、技能的职业および職業能力開発を担っている人、被表彰者の要件：技能労働者として、同一職種に15年以上従事し、年齢35歳以上、ほかの技能者の模範と認められること等
受付期間：5月18日(金)まで
受け付け：阪神県民局労政課(☎06-481-7641)

労働保険の申告・納付はお済みですか
申告・納付は、5月15日までに必ずお済ませください。
ふじ色と赤色の申告書は、兵庫労働部雇用係(☎2121内線322)

甲陽市場 チャリティーバザー
日時：5月4日(金) 11時～(品物が売り切れ次第終了)
会場：甲陽市場イベントコーナー
内容：バザー収益金全額を三田谷治療教育院へ寄付します
問い合わせ：経済課商工観光係(☎2121内線322)

善意銀行(敬称略) ㊦㊧
社会福祉協議会取り扱ひ分
▽5000円、石田勲 ▽1万円、向井章雄
▽1万円、T・藤原 ▽1万円、滝本雄士
▽2万円、匿名

ホームヘルパー
高齢者・障害者の自立生活を援助する事業に従事していただくかたを募集しています。

兵庫県婦人生活大学
資格：県内に在住または在勤する60歳未満の女性
学習年限：2年間
学習期間：平成2年度は6月上旬～3年1月の予定で約20回開催
受講料：年間3000円
受付期間：5月21日(消印有効)～申し込み：兵庫県生活文化部婦人・生活課
婦人教育担当(☎078-341-7711内線4149)

現在、緑化協会では毎週水・金曜日9時から正午まで中央公園管理棟1階(若葉町1-1)で、相談員による無料緑化相談所を開設しています。
ただし、5月4日(金)は休ませていただきます。わからないことがありましたら、気軽に来所されるか、電話(☎240031、水・金曜日の午前中)でお問い合わせください。

労働部雇用保険課(☎078-341-1301)兵庫労働基準局労災業務課(☎078-332-7040)もしくは各労働基準監督署まで。

労働部雇用保険課(☎078-341-1301)兵庫労働基準局労災業務課(☎078-332-7040)もしくは各労働基準監督署まで。

現在、緑化協会では毎週水・金曜日9時から正午まで中央公園管理棟1階(若葉町1-1)で、相談員による無料緑化相談所を開設しています。
ただし、5月4日(金)は休ませていただきます。わからないことがありましたら、気軽に来所されるか、電話(☎240031、水・金曜日の午前中)でお問い合わせください。

現在、緑化協会では毎週水・金曜日9時から正午まで中央公園管理棟1階(若葉町1-1)で、相談員による無料緑化相談所を開設しています。
ただし、5月4日(金)は休ませていただきます。わからないことがありましたら、気軽に来所されるか、電話(☎240031、水・金曜日の午前中)でお問い合わせください。

芦屋病院療養講座

市立芦屋病院では、「療養講座」を開設し、同病院の医師が講師となって、疾病の内容・予防・治療などについて説明をします。関心のある人はどなたでもご参加ください。

—糖尿病—
日時…5月16日(水)14時30分～16時
会場…市立芦屋病院外来棟3階
講師…内科主任医長 清水 正
眼科部長 黒住 格
栄養係長 酒谷 孝子

—肺がんの発見と治療—
日時…6月20日(水)14時30分～16時
会場…市立芦屋病院外来棟3階
講師…内科主任医長 園田 隆
外科医員 大川 淳

問い合わせ 市立芦屋病院総務課管理係 (☎2156)

5/13 (日) 雨天のときは20日(日)

●会場…奥池遊びの広場
●プログラム
①記念ハイキング
山手幼稚園前(午前9時集合)→柿谷→ゴロゴ岳→奥池(5km)
②山まつりイベント(午前11時から会場で)
・健康体操、・記念講演「芦屋の自然ウォッチング」講師近藤浩文氏、
・軽音楽演奏、・手品、・福引き、
・マジックプレートコーナー、・粘

第30回 市制施行50周年記念事業

土消しゴムコーナー、・大声コンテスト、・ウルトラクイズなど
※参加者には、記念バッジ等を進呈
●問い合わせ…市経済課商工観光係(☎2121内線322)



二十一年も経てば息子、娘の縁談話。かつての自分とだぶらせた情報交換。表は静かに、裏では仲間との競争心をかき立てる。「貴女と、まだ早いよ」とけん制し、「もつたない話ね」とのいかげんに「グループさよ……」頭の上から「放つ」と娘の声が聞こえてきそうです。今日も無駄な時間を過ごしてしまったのでしょうか。

気ままなおしゃべり軍団

「放つ」と娘の声が聞こえてきそうです。今日も無駄な時間を過ごしてしまったのでしょうか。

市長のひろば

芦屋川カレッジの学習を願みて

前田町 豊田 清

芦屋川カレッジは、この三月に全課程を終了。私にとっては極めてすばらしい一年であったと思っております。私たちの日常生活に直結した専門分野を各先生が担当され、その内容の新鮮さには十二分に満足しました。また、受講生は意欲的で目が輝き、その姿勢は若き日の学生にも似た感慨が感じられました。お互いに新しい知識を得ようとして、いい意味での刺激があったものと思っております。

人生に句読点を

茶屋之町 長谷 妙子

先日「英文には決められた文法があり、句読点を気に使わないで、国文、漢文の場合はいかがですか」と主人が先輩の国文学に通達しているかたに尋ねました。「これは文章に対しての句読点を示すための記号なので、くぎりのよいところ、いずれでもよろしい。ただし違えて付けた場合意味が反対になることもあります」とのこと。

それを聞きました私は「人生にも句読点がある」と思いました。人生には自分の味があり、他人とはその味わいかたも異なり、わが道を誤りなくそれぞれが句読点を付けて暮らそうと思いを新たにしました。今年には平成も二年目となり、年の初めから改めてかけがえない自分を生かすべし歩ましよう。

ふと新聞、テレビを見聞きしましたところ、た

訂正

四月一日号本欄の佐藤武英さんのご投稿「芦屋とトルストイの娘」の文中、「精道村浜芦屋西新田」は「精道村浜芦屋西(とり)新田」の誤りでした。訂正しておわびします。

伝言板

ご投稿は、四百字前後で、原稿用紙のほか、はがきや封書でも結構です。住所・氏名・年齢・電話番号を記入のうえ、〒659芦屋市精道町7-6芦屋市役所公聴広報課「市民のひろば」係(☎2121内線27)へ掲載させていただきます。薄謝を贈ります。

一りん車

ねえ、聞いてよ
わたしも、一りん車かってんて
きし本さんが、もっているから、いっしょにする。
それで、おしえてあげる。
うまくなったら、いっしょに一りん車であそぶ



潮見小学校三年 中尾 真理

「人生にも句読点がある」と思いました。人生には自分の味があり、他人とはその味わいかたも異なり、わが道を誤りなくそれぞれが句読点を付けて暮らそうと思いを新たにしました。今年には平成も二年目となり、年の初めから改めてかけがえない自分を生かすべし歩ましよう。

ふと新聞、テレビを見聞きしましたところ、た

▼日時：5月17日(木)、28日(月)、いずれも13時
▼場所：同会ふれ
▼日時：5月7日(月) 6月18日(月) 毎週月曜日13時~15時
▼会場：市職労結成35周年記念環境問題を考える講演会と映画

▼日時：6月4日(月) 17時45分~▼会場：ルナ・ホール
▼内容：アニメ映画「木を植えた男」・講演「私たちの生活・自然・環境」講師：朝日稔氏(兵庫医科大学教授)

▼お問い合わせ：芦屋市職員労働組合(☎2121) 整理券300円は同組合
▼入会金：1050円 (スポーツ保険1年間) 会費：月1000円
▼お問い合わせ：山田(☎2121)

▼広報紙づくりにて十年になる八十三歳の姉さんとその世話をされる八十一歳の姉さんのお宅を訪問したときのことです。お姉さんは歯が悪く、固形食がとれず、コルセット着用のお姉さんの介護もひとしお。市内で阪神大水害に遭い、両親は空襲で死亡。戦後四十五年、姉妹二人で生きてこられました。▼「新聞は見出しぐらいですが、広報紙は全部目を通していただきます。熱い思いを託し、バトンタッチ(お)

「黄色いワッペン」贈呈
交通安全を願って

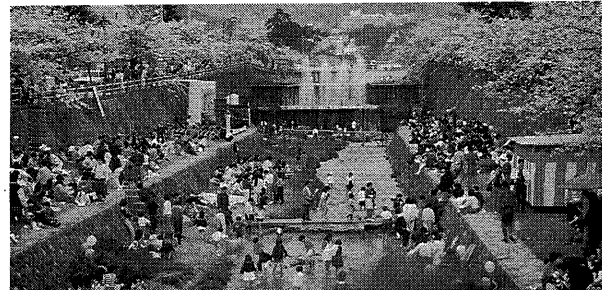

業平橋より上流の芦屋川沿いに咲くソメイヨシノおよそ二百四十本。「花七日」といわれ、ひとときの命を咲き誇る桜であるが、芦屋の春を彩る「第三回さくらまつり」は、今年市制五十周年記念事業の開幕事業でもあつてとくに盛大だった。

催され谷崎潤一郎をしのび花見の宴が催されていた。橋にたたくみいずこともなく着飾った美しい四姉妹に出会ふのではなにかという妄想にしばしふけた。

花ひらく五十年

サクラとツツジ

美しいものにしてしようと願う市民一人ひとりの努力のすえ、半世紀にわたって桜を守る育ててきたというのよりの証明であらう。同じころ、芦屋神社

淡紫色から濃い紫色まで、いろいろな変化に富み、まれに白い花もある。早春のころ、芦屋の背山に一斉に咲く。まさに市花にふさわしい花だ。

花と緑と風景と

かつて阪神間で、芦屋神社裏山は、ツツジの名所として知られていたが、開発の波と共に減少してきた。そこで神社の氏子らが芦屋十景の一つに数えられた「芦屋天神のツツジ」を復活させようと毎年植樹している。その成果が徐々に実りつつあり、やがては咲き乱れる目も鮮やかなツツジの群生に魅せられて、市民はもとより各地から参拝者たちが、訪れるだろう。

▼日時：5月6日(日) 8時10分雨天決行▼集合場所：阪急芦屋川駅北広場
▼行き先：中山連山10キロ一般向き▼会費：450円
▼持ち物：昼食、水筒、雨具
▼お問い合わせ：大山(☎1923夜間のみ) 市職労結成35周年記念環境問題を考える講演会と映画

▼広報紙づくりにて十年になる八十三歳の姉さんとその世話をされる八十一歳の姉さんのお宅を訪問したときのことです。お姉さんは歯が悪く、固形食がとれず、コルセット着用のお姉さんの介護もひとしお。市内で阪神大水害に遭い、両親は空襲で死亡。戦後四十五年、姉妹二人で生きてこられました。▼「新聞は見出しぐらいですが、広報紙は全部目を通していただきます。熱い思いを託し、バトンタッチ(お)

この運動も二十一年を数えますが、悲惨な交通事故は相変わらず絶えませんが、この「黄色いワッペン」が子供たちのお年寄りの交通安全に役立つよう協力をお願いします。

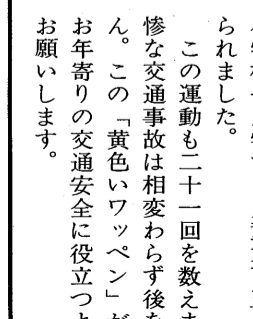

「黄色いワッペン」贈呈
交通安全を願って



「ユニセフ予防接種拡大計画」に協力して「すべての子に予防接種を！」をテーマに芦屋国際市民マラソンは、四月八日(日)薄曇りで少し肌寒いなか、約四千六百人のランナーが参加して、行われました。

「ファンラン」という言葉がすっかり定着した人気のロードレースは、三キロ、五キロ、十キロと種目および年齢別に分かれ、参加者は体力に合わせてサイードコースを楽しみながら走っていました。

「ユニセフ予防接種拡大計画」に協力して「すべての子に予防接種を！」をテーマに芦屋国際市民マラソンは、四月八日(日)薄曇りで少し肌寒いなか、約四千六百人のランナーが参加して、行われました。

「90芦屋国際市民マラソン」
—4600名のランナーが参加して—