

広報あしや

2000年(平成12年)7月15日号

No.800

毎月1日・15日発行

発行 / 芦屋市役所(広報課)
☎0797-31-2121
〒659-8501
兵庫県芦屋市精進町7番6号
ホームページ
http://www.city.ashiya.hyogo.jp/
メールアドレス
info@city.ashiya.hyogo.jp

第22回 芦屋サマーカーニバル

市民による
市民のための
市民のまつり

市民の夢と希望が夏の夜空に大きな
輪となって光り輝く
今年も、芦屋の夏は
「サマーカーニバル」



第29回 春のわがまちクリーン作戦
6月18日、ごみのない快適なまちづくりを目指してクリーン作戦を実施し、市民の皆さんなど約1,300人の参加者が合計4,970キログラムのごみを収集しました。

<イベントスケジュール>

日時 8月6日(日)
午後3時～9時
会場 南芦屋浜地区・陽光町
内容
緑日(約100店舗) 午後3時～9時
ステージイベント 午後3時～8時
花火大会(1,375発) 午後8時～9時
打ち上げ 南芦屋浜地区・涼風町
観覧 南芦屋浜地区

<第22回 芦屋サマーカーニバルポスター入選作品>

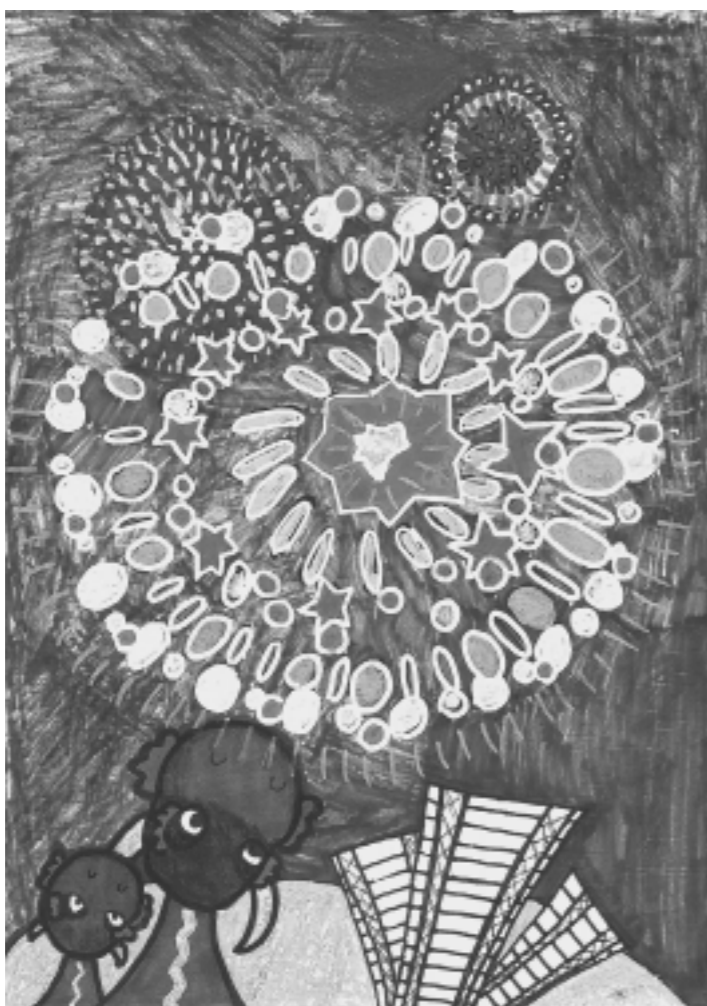

浜風小学校3年生 兼石芽さん

交通機関
阪急バス『浜風大橋南』バス停下車。
当日は、JR芦屋駅・阪急芦屋川駅・
阪神芦屋駅各駅前からバスの増便が
あります。また『宮川小学校前』バ
ス停から会場までの直通便が出ます。
ご利用ください。
お願い
芦屋浜シーサイドタウン・南芦屋浜
地区は全域駐車禁止です。
〔臨時駐車場はありません。〕
阪神高速湾岸線ならびに側道付近も、
駐車禁止です。
車での来場はご遠慮ください。
ポート等による海上からの花火観覧
は危険ですので、ご遠慮ください。

『サマーカーニバルポスター展示会』
応募ありがとうございました
日程 7月28日～8月6日
会場 公民館ギャラリー(市民セン
ター3階)



サマーカーニバルを
成功させよう！
ボランティア・100円募金に
ご協力をお願いします。

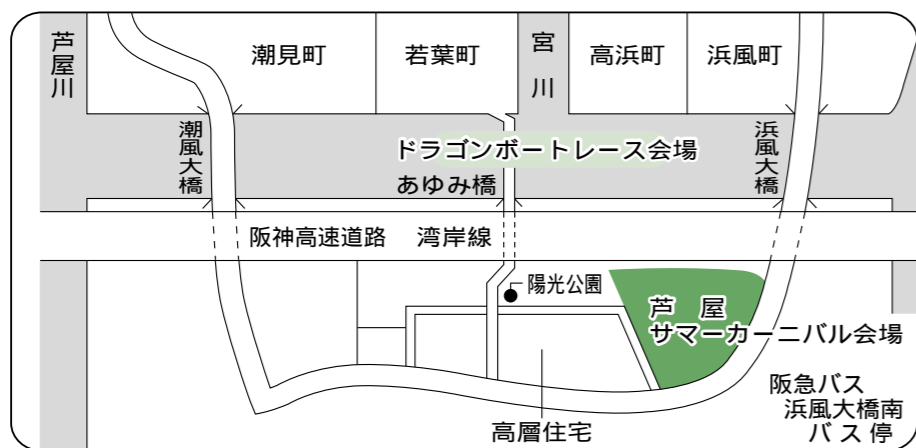

花と緑の郷土づくり功労者表彰

川西町自治会 「川西さくら通り」

川西町自治会が花と緑の郷土づくり
に対する長年にわたる奉仕的活動の功
績を認められ、6月20日に兵庫県園
芸・公園協会から表彰されました。
川西町自治会は、平成元年に「川西
さくら通り」が整備されてから今日ま
で、街路樹への灌水や除草を続けると
ともに、歩道に置かれたフラワーポ
ット花の管理を熱心に行っていました。
また、震災で立ち枯れた跡にも挿
し木等で増やした苗を補植するなど、
街路の緑化に尽力され、道行く人の目
を楽しませてくれています。



問い合わせ
公園緑地課 ☎38-2065

第22回 サマーカーニバル・プレイベント 第6回 ASHIYA CUP ドラゴンボートレース大会

日時 7月30日(日) 午前8時30分～午後5時
*荒天中止
*レース開始は午前9時
会場 南芦屋浜水路
(芦屋シーサイドタウン南側水路)
内容 小学生、男女混合、男子の各クラス別



昨年のドラゴンボートレース



夏休み！！

暑さに負けず フル回転！



子育てセンターの夏祭り

夏休みの催し

行 事 名	日時・場所	内 容・申 し 込 み 等
図書館 折り紙教室	7月26日(水)、27日(木) 午前10時～正午 図書館・集会所	対象...小学生中心(保護者も可) 定員...各100人(当日先着順) 持ちもの...折り紙、はさみ、のり、定規
図書館 夏休み人形劇の会	7月29日(土) 午前11時～正午 図書館・集会所	対象...幼児～小学生中心(保護者も可) 定員...100人(当日先着順) 内容...「キララちゃん恐竜に出会うの巻」
図書館 こどもおはなしの会 ・絵本の会	毎週土曜日 午後2時～午後3時 図書館・おはなしのへや、 よみかぜのへや	対象...おはなしの会：午後2時～2時30分/小学校1年 生以上、午後2時30分～3時/小学校3年生以上 絵本の会：午後2時～2時30分/3歳以上、午後 2時30分～3時/5歳以上
図書館 金曜シネサロン	毎週金曜日 午後1時30分～ 図書館・集会所	7月21日...「となりのトトロ」 7月28日...「ネバーエンディング・ストーリー」 8月4日...「魔女の宅急便」 8月11日...「銀河鉄道の夜」 8月18日...「アルプスの少女ハイジ」 8月25日...「ラスト・アクション・ヒーロー」
図書館・打出分室 子どもおはなしの会	8月12日(土) 午後3時～3時30分 打出教育文化センター・和室	対象...4歳以上(保護者も可)
公民館 紙ねんど工作教室	8月23日(水) 午後1時30分～3時 市民センター401室	対象...幼児(保護者同伴で) 定員...30人(申し込み多数の場 合は抽選) 材料費...300円
公民館 乾電池づくり教室	8月24日(木) 午前10時～11時45分 午後1時30分～3時15分 市民センター201室	対象...小学3年生～6年生(3 年生は保護者同伴) 指導...松井裕昭氏(松下電器産業) 定員...各25人(申し込み多数の 場合は抽選) 材料費...500円
公民館 子ども料理教室	8月25日(金) 午後2時～4時 市民センター料理室	対象...小学1年生～6年生 定員...24人(申し込み多数の場 合は抽選) 材料費...200円
公民館 「ケナフ」を使った 紙すき教室	8月26日(土) 午前10時～11時30分 午後1時30分～3時 市民センター料理室	環境にやさしい植物ケナフで 紙すきを行います 対象...小学1年生～6年生 定員...各20人(申し込み多数の 場合は抽選)

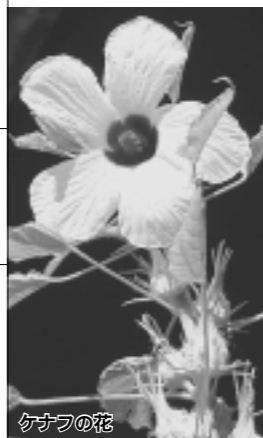

ケナフの花

夏休み期間中の「なかよしひろば」

遊びの場を広く 親子で楽しく遊ばしよ

会 場	火曜ひろば 潮見幼稚園 西山幼稚園	木曜ひろば 小槌幼稚園 浜風幼稚園	土曜ひろば 精道幼稚園 岩園幼稚園
時 間	午前10時～正午		
日 程	7月 25日 1日・8日・15日 22日・29日	27日 3日・10日・17日 24日・31日	22日・29日 5日・12日・26日

子育てセンター夏祭り

日 時 8月19日(土)午前10時30分～正午
会 場 宮川小学校体育館

問い合わせ 子育てセンター ☎31-8006



昨年のコミスク夏まつり

コミュニティ・スクールの夏まつり

問い合わせ 生涯学習課 ☎38-2091

コミスク名/会場	日 時	内 容 等
岩園コミスク (岩園小学校)	7月20日(木・祝) 午後4時～8時	ステージ演技・子どもみ こし・盆踊り・模擬店・ 防災コーナー
精道コミスク (精道小学校)	7月22日(土) 午後5時～8時	模擬店・フォークダン ス・盆踊り・抽選会・防 災コーナー・和太鼓
宮川コミスク (宮川小学校)	7月23日(日) 午後5時30分～8時	盆踊り・夜店・パザー
潮見コミスク 浜風コミスク (中央公園)	7月29日(土) 午後3時～9時	<芦屋浜夏祭り> 夜店・盆踊り・バンド演 奏・お楽しみ抽選会
三条コミスク (三条公園)	7月29日(土) 午後5時～8時	夜店・盆踊り・ゲーム・ 民謡
打出浜コミスク (打出浜小学校)	8月26日(土) 午後5時～8時30分	夜店・盆踊り・ビンゴ ゲーム
朝日ヶ丘コミスク (朝日ヶ丘小学校)	8月27日(日) 午後3時～8時30分	盆踊り・ステージ演技・ 模擬店・ビンゴゲーム
山手コミスク (山手小学校)	9月2日(土) 午後0時30分～4時	<山手まつり>屋台、デ キシーバンド、ゲーム、 フリーマーケット・山中 ブラスバンド、和太鼓

歴史散歩 ⑬

山手小学校旧校舎
芦屋の近代建築

芦屋市立山手小学校は、昭
和八年(一九三三)十月二十
三日に、当時の精進村大字芦
屋小山坂一五〇番地一他
に精進村立山手尋常小学校と
して創立されました。この学
校の設計は、建築家和田貞治
郎によるものです。
昭和四年(一九二九)頃より、
小学校では児童数の増加で教
室が不足し、精進第一尋常高等小学校と第二
尋常高等小学校宮川尋常高等小学校校舎の
増設が行われました。しかし、その対策は
一時的なもので、村は将来を見越した新学校
の増設を、臨時小学校増設委員会を発足さ
せて計画しました。昭和五年の計画では、
学校用地を大字芦屋小字地王堂(東芦屋町)に
選定していましたが、昭和七年七月二十九日
の委員会で現在の場所に決定しました。決定
に際して、選地場所は、市街地から遠隔にあ
ることや通学路が急勾配であることから、低
学年の児童が通学に困難をきたすといった意
見も出されました。
昭和九年一月二十日、三階の講堂において
開校式が挙行されましたが、当日は十歳の紅
白餅が児童・来賓者に配られました。
現在、美術博物館では、旧山手小学校に關
連した企画展を開催中です。九月十五日まで



山手小学校旧校舎(昭和30年)

ごあんない Report

おしらせ

看護職(正規職員)募集
 職種...看護婦(士)5人 助産婦1人
 資格...昭和49年4月2日以降に出生、平成10年1月1日以降の看護婦(士)免許取得者 昭和39年4月2日以降に出生した助産婦免許取得者 募集期間...7月24日(月)まで 試験日...7月28日(金) 採用予定日...9月1日(金) 問い合わせ...芦屋病院総務課管理係(☎31-2156)

文化振興財団嘱託職員募集
 人数...1人(水泳指導、施設の管理等)
 応募資格...平成12年4月1日現在で18歳以上30歳未満のかた 報酬...財団嘱託職員基準による 勤務時間...週40時間 面接...8月11日(金)13時~ 採用予定日...9月1日 申し込み...7月31日(月)までに市民センター内文化振興財団総務部へく要項は下記およびスポーツ振興課(体育館・青少年センター内と海浜公園プール)にあります。 問い合わせ...文化振興財団総務部(☎31-4995)

潮見集会所の一部休室のお知らせ
 空調設備老朽化に伴う改修工事のため下記の期間は利用できません
 老人憩の場：7月15日~31日
 集會室：8月1日~28日
 問い合わせは、潮見集会所(☎32-4359)へ。

親子星空観察会
 天の川や、織姫星などを観察してみませんか。親子での参加者を募集します。
 日時...7月23日(日)19時30分~21時(雨や曇り空の場合は中止) 会場...豊園(バスでおいでください) 申し込み...7月21日(金)までに電話で下記へ 問い合わせ...環境管理課(☎38-2051)

豊園墓地71区画の使用者募集
 案内書・申込書は切手140円を同封の上封書により7月19日(水)までに下記へご請求ください。募集受付期間は7月25日(火)「消印有効」までです(申し込みは郵送に限りません)。申込資格等詳細は、「広報あしや」7月1日号をご覧ください。
 問い合わせは、豊園事務所(〒659-0012 朝日ヶ丘町37-17 ☎22-5829)へ。

海技大学の施設公開・体験航海<施設公開>
 日時...7月31日(月)13時~16時 会場...海技大学 内容...施設見学ほか 定員...100人(多数の場合は抽選)
 <体験航海>
 日時...7月31日(月) 13時~14時 14時~15時 会場...南芦屋浜岸壁 内容...大阪湾巡航 定員...1航海37人(多数の場合は抽選)

場合は抽選) 申し込みは、往復はがきに<施設公開><体験航海>のいずれか、氏名および年齢(5人まで)、住所、電話番号を記入の上、7月19日(水)までに下記へ
 問い合わせは、海技大学校総務課(☎38-6202 〒659-0026 西蔵町12-24)へ。

ななくさ学園プール開放
 日時...8月中の毎週土・日曜日13時30分~15時30分 会場...阪神福祉センター
 ななくさ学園(西宮市山口町)内の屋外プール 対象...県内在住の知的障害児・者 問い合わせ...阪神福祉センターななくさ学園(☎078-903-1662)

武庫高クリエイティブ21~身近に知ろうアジアの文化<料理教室>
 7月15日(土)韓国朝鮮料理 7月22日(土)フィリピン料理 7月29日(土)インドネシア料理、いずれも18時~20時30分 材料費...各1,000円
 <チャング教室(入門講座)>
 日時...7月16日(日)、23日(日)、29日(土)、30日(日)の9時30分~12時30分 費用...1,000円
 問い合わせは、県立武庫高等学校(☎22-0341)へ。

住宅金融公庫からのお知らせ
 公庫融資の返済が著しく困難となったかたに対して返済方法の変更などの返済相談を実施しています。
 返済期間を「最長10年間」延長し、毎月の返済負担を軽減します。勤務先の倒産や所得の減少などにより収入が大幅に減ったかたは、さらに3年間の据置期間の設定、据置期間における適用金利の引き下げなど返済条件の変更を行い、収入が回復するまでの間の負担を軽減します。

取扱金融機関、住宅金融公庫にご相談ください。(平成13年3月31日まで実施)
 問い合わせは、住宅金融公庫大阪支店 個人融資第4課(☎06-6281-9569)へ。

自衛官等募集
 「一般曹候補学生」・「曹候補士」を募集します。対象は、「一般曹候補学生」は24歳未満、「曹候補士」は27歳未満のかた。申し込みは、9月8日(金)までに下記へ。
 問い合わせは、防衛庁西宮広報センター(☎0798-66-7066)へ。

納期 7月31日まで

固定資産税・都市計画法(第2期分) / 課税課固定資産税係 ☎38-2017
 法人市県税・事業所税(5月31日決算の法人等) / 課税課管理係 ☎38-2015
 国民健康保険料(1期分、全額前納) / 保険年金課保険係 ☎38-2035
 国民年金(7月分) / 保険年金課年金係 ☎38-2036

毎月20日は「阪神地域ノーマイカーデー」マイカー通勤の自粛を!

7 / 15 (9:30 ~) ~ 8 / 1 (~9:30)		開始時刻	
1時間目	00	みてみて9(番組ガイド)	6:00
	05	あしやNOW(*) フォーカス芦屋「第3次総合計画」	8:30
	35	暮らしの情報「パソコン講座 はじめの一步」	11:00
		とびだせスタジオ あしやレポート(*)	13:30
		「終戦から55年~あの時、子どもたちは...」	16:00
50	芦屋の人(*) 「西村律夫さん(CDを出した町の歯医者さん)」	18:30	
2時間目	00	芦屋市民企画番組(*) 「近代登山の発祥地-ロクガーデン」	7:00
	20	暮らしの情報(再) 家でできる簡単リフォーム 自転車編	9:30
	30	撮りつきり芦屋(*) 「緑保育所カレー作り、トライやるウィーク」	12:00
	50	文字放送 「救急当番医」「芦屋市の相談窓口」	14:30
	55	市民の広場T.V伝言板	17:00
	00	ニッポンみたま(30分番組)	19:30

放送時間 午前6:00~午後11:30(上記の順に午前6時から2時間30分サイクルで7回繰り返して放送します) (*印の番組はビデオの貸出可
 広報チャンネルに関する問い合わせ 広報課 ☎38-2006
 CATV加入に関する問い合わせ ㈱ケーブルネット神戸芦屋(J-COM神戸・芦屋) ☎0120-181-344

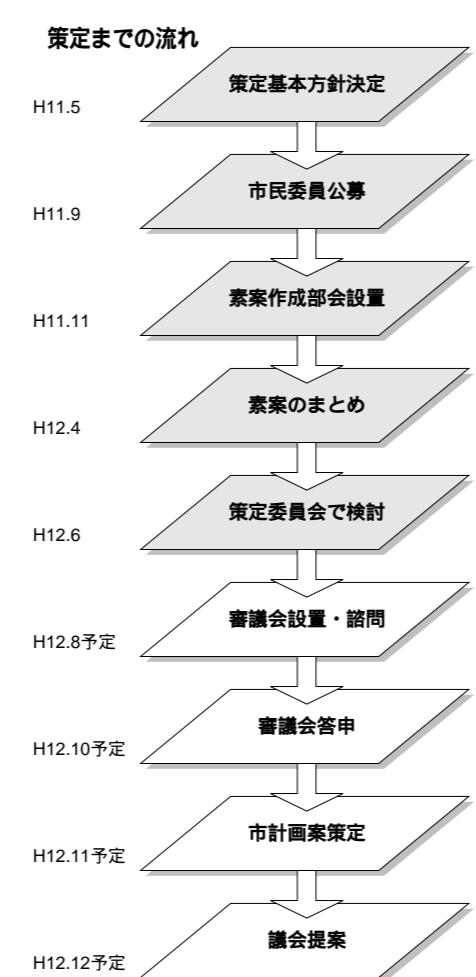

安田丑作・アドバイザー会議座長
 (神戸大学教授)
 総合計画の根幹に関わる基本構想を、これまでの策定システムと違って、素案の段階で市民の皆様に参加を得て行政と一体となってお考えいただくというのは新しい試みで、全国的にもまだ定着したものではないと思います。
 また、意見の反映と一言でいいますが、討議資料の中では欠けていた視点、議論の中で新たに発見され盛り込まれたもの、あるいは触れられていたけれど内容が未整理であったものが充実したりしたものもご紹介します。その内容もさることながらプロセスが大事です。市民と行政が一緒になって共通の課題を考えていく、こうした姿勢を確立していくことが、今後の芦屋のまちづくりにとって意味のあることになると思います。(4/15 素案作成部会全体会で)

部会の報告

素案作成部会
 素案作成部会は、25人の市民委員(応募者72人)と市職員とで構成され、昨年11月から今年3月末までに平日の夜間、土・日曜日、祝日などに、部会37回、全体会2回を開催しました。

- 【各部会で共通した討議内容】
- ・芦屋らしさとは何か
 - ・市民と行政の役割分担
 - ・情報の伝え方
 - ・国際文化住宅都市の理念
 - ・厳しい財政状況の克服 など。

保険年金課医療助成係からのお知らせ

問い合わせ 保険年金課医療助成係 ☎38-2037

「老人保健標準負担額減額認定証」、 「老人医療の入院時一部負担金限度額適用認定証」の交付について
 入院時の食事代の一部は患者負担となり、1日あたりの標準負担額は760円となっていますが、「老人保健医療受給者証」をお持ちのかたで、次に該当する場合は負担額が減額されますので申請をしてください。

平成12年度市民税非課税世帯で、申請月を含む過去1年間の入院日数が90日までのかた 1日650円
 平成12年度市民税非課税世帯で、申請月を含む過去1年間の入院日数が90日を超えたかた(長期) 1日500円
 上記、 に該当するかたについては、1カ月の入院時一部負担金の限度額37,200円が35,400円に減額されます。
 *申請には、老人保健医療受給者証・健康保険被保険者証または、共済加入者証等と印鑑が必要です。
 *入院日数が90日を超えているかたは入院期間を確認できる書類(領収書)が必要です。

「老人医療の入院時一部負担金減額・薬剤一部負担金免除認定証」の交付について
 老齢福祉年金を受給(明治44年4月1日以前に出生し、緑色の手帳により年金を受給されているかた)され、平成12年度市民税非課税世帯のかたは、入院の際の食事代1日あたりの標準負担額760円が300円に減額されます。入院時一部負担金1日1,200円が500円に減額されますので申請をしてください。
 *申請には老人保健医療受給者証等と印鑑が必要です。

【生活環境部会】
 ・共通認識として、芦屋の良い点悪い点を出し合い、「国際文化住宅都市」のイメージ、都市としての方向性、「芦屋ブランド」の活用について討議した。
 ・今後の行政のあり方として、市民参加が大事で、「コミュニティの構築」を重要課題とした。ボランティアやNPOの活用、コミュニティ・センターの設置、あり方などが大事なものと考えた。

【健康福祉部会】
 ・福祉の課題は、行政全般にわたる問題であり、参加しにくい人も含めた「だれもが」という考え方を大事にしていく。
 ・行政用語を市民にわかりやすくすることを心がけた。
 ・「バリアフリー」をキーワードとして、道路、建物の中の構造などは当然のこととして、心のバリアフリーをまちづくりにいかにつなげていくかを討議した。

【都市整備部会】
 ・「芦屋らしさ」、特に「らしさ」とは何かというところに時間をかけて討議した。例えば、どのような景観を作っていくのか、どのような道を作っていくのかというように、「どのような」というところが問題になった。

【学習文化部会】
 ・学校教育では、少子化のなかで、今後選択に耐えうる学校づくり、特色づくりが求められるのではないかと、教育は人づくりであることを確認した。
 ・人間の一生のすべてが生産学習であるという認識で、芦屋の文化あるいは学校教育そのものを市民のかたにどう知っていただくか、そのためにどのように情報提供していくのか、その配慮が重要であることを確認した。

【行財政運営部会】
 ・人口規模や財政規模に応じたサービスの確立、市民の自助努力について、お金を使わずに業務を行うには市民の協力が重要という議論があった。
 ・病院や消防、ごみの処理、下水、介護施設などは広域行政になじむ。合併ではなく「芦屋市として存続」する行財政運営をする。行政改革は大事だけれども、その中には、夢を大切にしてほしいという意見があった。

「宇宙への夢」を語りませんか ~ 高校生パネラー募集 ~

元ロシア宇宙飛行士セシレプロフ博士を招き、国際シンポジウム「第3回地球家族会議」を、ルナ・ホールで10月5日(木)に開催します。基調講演のあとのパネルディスカッションに出場していただく高校生を募集します。
 人数 1人(市内在住・在学の高校生)
 応募方法 テーマ「私の宇宙への夢」について800字以内まとめ、原稿用紙で下記へ提出
 締め切り 8月7日(月)<必着>

問い合わせ 国際文化課 ☎38-2008 (〒659-0092 大原町2-6 ラ・モール芦屋)

第3次総合計画(2001~2010年)

市民参画で総合計画素案づくり

~ 総合計画素案作成部会の報告 ~

問い合わせ 総合計画策定事務局 ☎38-2111

昭和二十六年三月に、住民投票による市民の総意を得て公布された、特別法「芦屋国際文化住宅都市建設法」の理念を基調に、豊かな自然と優れた都市環境を誇りとし、成熟都市における国際性と文化性にあふれる市民生活の創造を目標としてまちづくりを進めてきました。阪神・淡路大震災は、長年築いてきた美しい住宅都市芦屋に壊滅的な打撃を与え、震災による急激な人口減少や急を要する震災復興事業は本市の財政運営に多大な影響をもたらしています。私たちは、一日も早く復興を完了させたいと考えています。

「まちづくりの目標」について

- 快速で豊かな生活環境づくり
 ネットワーク型コミュニティの形成
 安全と防災の確保
 環境適型社会の形成
 地域特性を生かした産業の振興
 消費生活の支援
 人権の尊重と平和施策の推進
 健やかでぬくもりのある福祉社会の形成
 保健・医療・福祉の連携
 保健事業の充実
 医療体制の充実
 高齢者の自立をサポートする社会の実現
 垣根のない(バリアフリー)社会の実現
 子供たちの心と体を豊かに育む社会の実現
 共に助け合う地域福祉の実現
 ひとと文化のふれあいづくり
 学校教育の充実
 生涯学習社会の実現
 男女共同参画型社会の実現
 市民文化の育成
 国際交流の発展
 国内都市との交流
 うるおいと活気あふれるまちづくり
 暮らしやすく質の高い市街地の整備
 快速で人にやさしい交通体系の整備
 安全で快適な生活基盤の充実
 緑あふれる街並みの形成
 個性と風格のある都市景観の創造
 市民と協働してつくる自立した行政基盤(地方分権、行財政改革の推進)
 効率的な市役所システム
 市民と行政の協働システム

「第三次総合計画」は、私たちの新しいまちづくりへの第一歩です。
 市民と行政で、それぞれの芦屋への思いを出し合い、暮らしやすく、夢を持って生きることができるようになることを、その方策を検討しました。これからは、私たち市民と行政がさまざまな場面で、さまざまなことを話し合っていくことが必要です。

理想とするまちを実現するための私たちの「知性」に期待が寄せられます。この知性によって築かれるまちこそ、個性豊かな魅力に満ちた「気品」のあるまちです。

「基本理念」について
 心豊かに安心して暮らせるまち
 「安心」、「安全」な居住の場
 で、だれもが自ら演出できるまち、生涯自立し続け、豊かさと安心を実感し、快適に暮らせるまちを目指します。

総合計画とは
 市がまちづくりを進めるにあたり、その最高理念として、長期的、総合的な視野からまとめた計画。基本構想、基本計画、実施計画で構成されます。地方自治法では、総合計画の基本構想部分については、あらかじめ市議会の議決を要することになっています。

【基本構想】
 市の将来像や基本理念、まちづくりの目標などを明らかにしたもの。
 【基本計画】
 基本構想を実現するための基本的施策を総合的・体系的に示したもの。
 【実施計画】
 基本的施策を効果的に実施するため、財政的裏付けのもとに具体的事業・施策を明らかにしたもの。

介護保険Q & A

Q 特別養護老人ホーム等に入所している場合、要件に当てはまれば、食費料が減額されるも聞きましたが、要件や手続きについて教えてください。

A ①質問は(食費料)(標準負担額)という減額認定のことです。

特別養護老人ホーム、老人保健施設療養型病床群などの介護保険施設に入所・入院されているかたで、次に該当する場合は、一日当たり七百六十円の食費料が減額される制度があります。

○市民税非課税世帯のかた 一日あたり 五百円
 ○市民税非課税世帯で高齢福祉年金を受給者 一日あたり 三百円

これらに該当するかたは申請手続きをお願いします。(すでに、六月からの減額認定証を交付されているかたは、不要です)

また、新たに介護保険施設に入所されたかたや、とくに市外の施設に入所されているかたで、要件に該当すると思われるかたは、介護保険課までご連絡ください。

問い合わせ 介護保険課 ☎38-2046

ポーランド民族舞踊団「LUBLIN」

日時 8月4日(金)午後6時開演(午後5時30分開場)
 会場 ルナ・ホール 出演 ポーランド民族舞踊団

「LUBLIN」 入場料 前売・当日とも4,000円(全席自由)前売り券売り切れの場合、当日券は発売いたしません チケット発売所 文化振興財団事務所(市民センター内)、ローソンチケット

問い合わせ 文化振興財団事業部 ☎31-4962

夏の交通事故防止運動 <7/15~7/31>
 「ストップ・ザ・交通事故」

人も車も自転車もルールとマナーを守ります

夏のレジャー等による交通量の増大に加え、暑さからくる疲労や気のゆるみなどから、交通事故の多発が懸念されます。交通ルールとマナーを守り、交通事故防止に心がけましょう。

【運動の重点】

- ・子どもと高齢者の交通事故防止
- ・無謀運転の追放
- ・シートベルトとチャイルドシート着用の徹底

問い合わせ 道路課 ☎38-2063

9ch 広報番組ガイド

放送時間 午前6:00~午後11:30(上記の順に午前6時から2時間30分サイクルで7回繰り返して放送します) (*印の番組はビデオの貸出可
 広報チャンネルに関する問い合わせ 広報課 ☎38-2006
 CATV加入に関する問い合わせ ㈱ケーブルネット神戸芦屋(J-COM神戸・芦屋) ☎0120-181-344