

1989年(平成元年)

8月1日号
No. 548

広報あしや

芦屋市の人口と面積

(平成元年7月1日推計人口)

人口総数 88,018人 世帯数 32,166
男 41,258人
女 46,760人 面積 17.31km²

発行

芦屋市役所(公聴広報課)

☎0797-31-2121

〒659 兵庫県芦屋市精道町7番6号

毎月1日・15日発行



国立海技大学にある初代南極観測船「宗谷」のスクリーン

監修：大森一樹(映画監督)／撮影：山口 宏(写真家)

海辺

芦屋物語

● 建物を通してみる芦屋と歴史

地図を片手に持って

小野 高裕

京から西国街道を旅して来た人々が、初めて海と出合う打出の浜の風景が、江戸時代の撰津名所図会に描かれている。明治三十八年に阪神電鉄が大阪神戸間に開通し、その年の夏、関西で初めての海水浴場を打出浜に開設。四十年には、西宮香栢園浜に移った。浜には、「これこれのイワシ、ここかむイワシ」がいっぱい。戦後二十三年に、市営海水浴場として再開され、三十八年まで続いた。

「阪神間の海岸で、私は一番芦屋の濱を好む。夙川では、東の方西宮港の突角で多少眼界を狭められてゐるが、この濱へ出てみると、芦屋川のつき出した三角洲は、東をみても、西をみても、ゆるやかな海岸線を遠く望むことが出

来る。それに、六甲山は、この海岸から、その全容をながめ得て、一番力強い線條をみせる。」

昭和初期の都市遊歩者、北尾録之助の『近畿景観』(昭和四年)の第一章「阪神風景漫歩」における芦屋の記述はこんなふうになっている。当時開通したばかりの阪神国道(国道二号線)を、「国ぶら」と洒落こんで歩いた北尾が、夙川、岡本とならぶ近畿における近代文化の発祥地と評した芦屋の代表的風景として選んだのが、海岸と芦屋河畔の邸宅街だった。



昭和30年から営業を続ける海の家「ひまわり」(松浜町)

現代の遊歩者たらんとして、暇さえあれば写真機をさげて芦屋のまちを歩いている。生れ育った浜芦屋の風景には特別の愛着がある。自転車で行った奥深い路地、友達と迷いこんだ洋館の庭、広大な邸宅が取り壊された後の空き地での草野球。その頃、すでに芦屋浜の海水浴場はなかったが、いぜんとして砂浜や川や松林は、空と海につながるぼくたちの遊び場所だった。

海が遠い彼方に行ってしまった今でも、かつて通った海岸への道をたどり松の木越しに昔の堤防が見えてくると、潮の香りとともに海辺のときめきが甦(よみがえ)ってくる。そして、浜芦屋界限(かいわい)の、戦前に建てられた和風洋風さまさまの住宅たちも、そこにある限り海浜別荘地の歴史を刻み続けている。彼らがひそやかな声で語ってくれる物語を聞くために、ぼくは地図を片手に出かけて行く。やがてぼくの子供たち孫たちが、さらに遠く海に向かって新しい道をかけて行くことだろう。できることなら、その道は、明るい砂地に濃い松の影を映すあの懐かしい感触の道であってほしい。

おの・たかひろ 一九五七年生まれ。大阪大学歯学部助手。歯学博士。楠町在住。

第11回 夏だ 花火だ お祭りだ!

芦屋サマーカーニバル

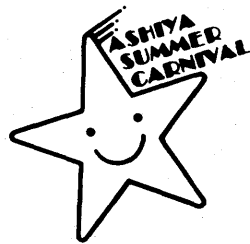

8月4日、5日、6日

芦屋市民まつり
協議会主催



夏の祭典「芦屋サマーカーニバル」は、今年で十一回を数えます。また芦屋三大まつりの一つとして、市民の間に定着してきました。本年の「芦屋サマーカーニバル」は、JR芦屋駅周辺で八月四日(金)・五日(土)の両日プレサマーと前夜祭を開催し、六日(日)に芦屋浜を中心として、盆踊りや花火大会など多彩なイベントが予定されています。夏の夜空を彩る花火を眺めれば、涼しさもひとしおです。みなさんも、ご家族やお友だちと、一緒に出かけしてみませんか。問い合わせは、芦屋市民まつり協議会(☎26946)へ。



8/4 プレサマー 8/5 前夜祭

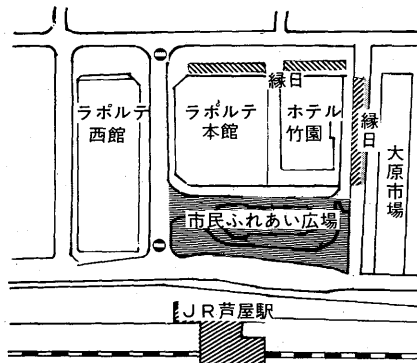

まつり開催中はタクシー乗場が変更

| プログラム | |
|---|---|
| プレサマー 8月4日(金) JR芦屋駅北側一帯 | 緑日オープン(15時~21時) ミニ4駆レース大会(15時) 吉田稔郎とバルーンを飛ばそう(15時) 「フアファ」大道芸ほか(15時) サマー吹奏楽の夕べ(18時~20時30分) |
| 前夜祭 8月5日(土) JR芦屋駅北側一帯 | オープニング式典(14時) 民謡(ラポルテ・ホール)(15時) 吉田稔郎とバルーンを飛ばそう(15時) 市民フェスティバル(15時) 緑日(15時~21時) ジャズ・フェスタ(18時~21時) |
| 花火祭 8月6日(日) 潮見中学校 およびその周辺 | 緑日(16時~21時15分) 子供みこし(17時) オープニングセレモニー(18時) 盆踊り(18時30分) 花火祭(20時~21時) |

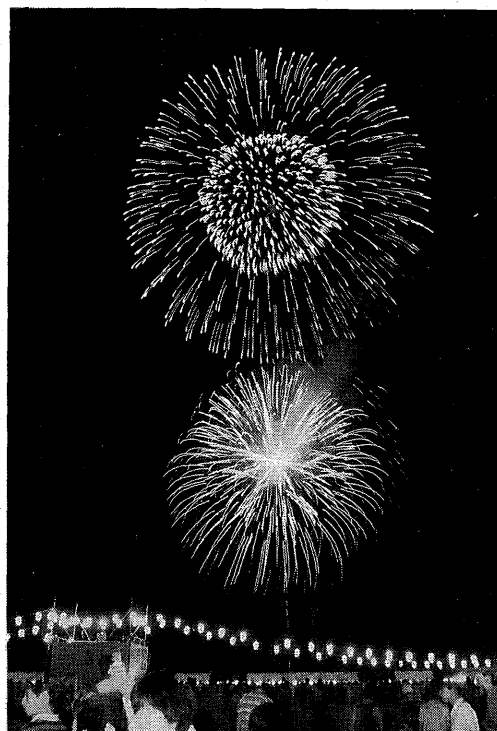

夏の夜空を彩る光と音

吉田稔郎のスカイアート展
日時 7月31日(月)~8月5日(土)
会場 兵庫銀行芦屋駅前支店フロア

「吉田稔郎とバルーンを飛ばそう」(8月4日~5日)のバルーン製作希望者は13時に兵庫銀行駅前支店に集合



黒ビニール袋を太陽熱で浮かばせるバルーン

8/6 花火祭会場
潮見中学校グラウンド

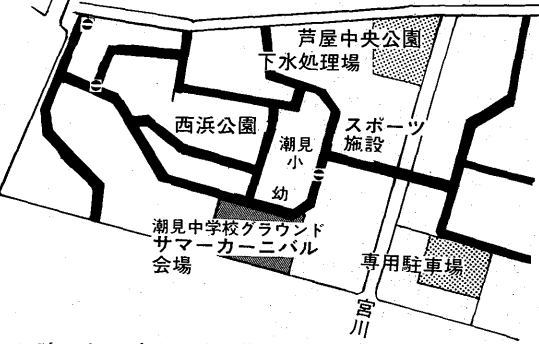

17時から22時まで車両通行止です。花火の打上げ時間帯は、潮中南側道路は危険防止のため立入禁止となります。

| コミスク | |
|--|--|
| 星空映画会 三糸コミスク 日時：八月二十六日(土)十九時 会場：三糸小学校 内容：盆踊り、花火大会 岩園コミスク 日時：八月二十六日(土)、二十七日(日) 会場：打出 内容：盆踊り、夜店 朝日ヶ丘コミスク 日時：八月二十七日(日)十五時 会場：朝日ヶ丘小学校 内容：盆踊り、夜店 宮川コミスク 日時：八月十九日(水)、二十日(木)十八時、二十一日(金)十九時 会場：宮川小学校 内容：盆踊り(九時)、星空映画会(二十八日) | 夏祭り 打出浜コミスク 日時：八月十九日(土)、二十日(日)十八時 会場：打出浜小学校 内容：盆踊り、夜店 潮見コミスク 日時：八月十九日(土)十五時 会場：中央公園 内容：夜店、その他 浜風コミスク 日時：八月中旬、十九時 会場：浜風小学校 内容：星空映画会 精道コミスク 日時：八月十九日(土)十九時 会場：精道小学校 内容：(二十八日) |

金曜シネサロン

8月4日 アルプスの少女ハイジ
11日 子ぐま物語
18日 ピーターパン
25日 ふしぎの国のアリス
9月1日 おしん少女編1
8日 おしん少女編2
22日 おしん少女編3
29日 おしん少女編4・5
10月6日 キャノン・ボール1
13日 キャノン・ボール2

図書館
午後1時30分

8月のみ
午前10時と午後1時30分の2回上映

入場無料

問い合わせ 図書館(☎2301)

第4回芦屋市民絵画展作品募集

作品受付... 8月25日(金)~27日(日)9時~17時
市民センター文化事業係

対象... 市内在住・在勤・在学のかた(中学生以下は除く)

作品... 絵画一般(日本画・洋画)
規格... 50号以内、必ず額装で
出品料... 1人500円(1人2点まで)

会期 9月9日(土)~17日(日)
会場 市民センター(ロビーA・B)
(本展は原則として出品作品をすべて展示します)
市民センター文化事業係(☎4995)

第30回 芦屋市民将棋大会

飛車 王将 角行

日時：8月27日(日)午前9時~
会場：市民センター401室

対象 市内在住・在勤・在学の人
参加費 一般1,500円 小・中学生 500円(昼食付)

審判・指導 有吉道夫九段
申し込み 当日会場で受け付けます
問い合わせ 市民センター文化事業係(☎4995)

水質検査結果表

Table with columns for sampling location (採水場), date (日), and water quality parameters (項目) such as temperature, pH, and various chemical concentrations. It compares 'Ashiya River Original Water' (芦屋川原水) and 'Ashiya River Treated Water' (芦屋川浄水).

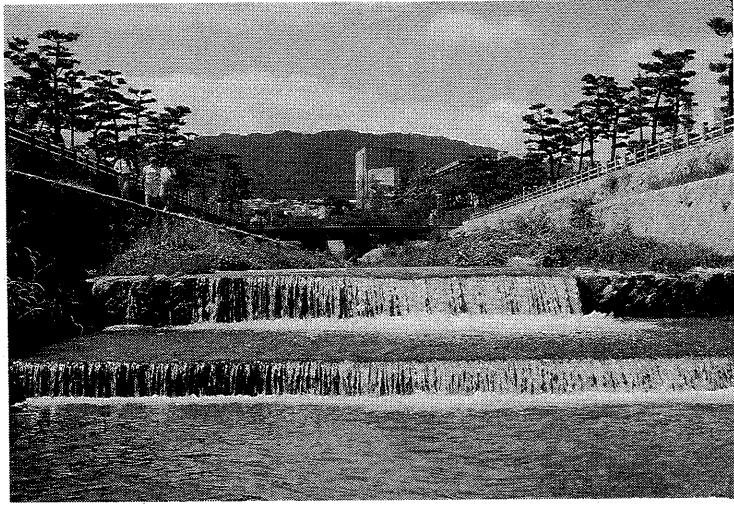

わたしたちの生活を支えている芦屋川の水

「水」は、わたしたちの生活に一日も欠かすことのできないものです。大切な水



「水」は、わたしたちの生活に一日も欠かすことのできないものです。その水は、水道によって送られてきていますが、使い方をいま一度考えてみましょう。年間の総水量は生活水準の向上、下水道の整備、人口の都市集中などによって年々増加してきています。一方では慢性的な水不足問題が深刻になりつつあります。そこで、政府は昭和五十二年に八月一日を「水の日」、一日から七日までを「水の週間」と定め、資源の有限性、水の貴重さ、水資源開発の重要性などに対する啓発活動を行ってまいります。

本市では、水道施設市民見学会などを実施して、市民の皆さんにご理解をいただくよう努めています。問い合わせは、水道部総務課(☎2121内線472)へ。

市指定水道工事店

Table listing designated water utility contractors with columns for company name (指定水道工事店名), address (住所), and phone number (電話番号).

この四月から、全地域を対象に、新設、既設を問わず三階建て建築物に直圧で給水しています。特に既設の三階建ては、受水槽方式で給水しており、この受水槽等の施設から供給される飲料水は、水道水と同じ水質を保持されているとは限りません。そこで直圧給水によって、受水槽の設置が省略され水質の衛生面の向上や土地の有効利用が図られます。また、維持管理費も軽減されます。対象建築物は、一般住宅または事業所等で、次の要件の建物です。

●一棟の戸数が十二戸以内の集合住宅等 ●一日の使用水量が十二立方メートル以下 ●年間最小動水圧が二・五キロ以上の建築物 詳しくは、右表の指定水道工事店または水道部工務課給水係(☎2121内線477)へ。

【医療機器】 六十三年度に還元融資金還元融資を受けて、施設および医療機器を整備し、医療水準の向上を図りました。 【増設第四期工事】 外来診療部門および手術部門の整備・拡充を図るため、昭和六十二年十二月に着工した工事も平成元年五月末に完成しました。問い合わせは、市立芦屋病院総務課(☎2156)へ。

国保 高額療養費の支給 対象額の引き上げ

国民健康保険法施行令の改正により、高額療養費の支給対象額が、平成元年六月診療分から五万七千円以上(改正前五万四千円以上)になりました。これに伴い、次のとおり高額療養費を支給することになります。

①同一世帯で、一カ月(暦月)に、三万円(市民税非課税世帯は二万円)以上の一部負担金を二件以上支払った場合(一人の人が二回支払うか、二人以上の家族が支払った場合)は、一部負担金の合計額のうち五万七千円(市民税非課税世帯は三万八千八百円)を超えた金額を支給します。

②同一世帯で、当月を含む前十二カ月間に四回以上高額療養費に該当する場合、四回目から一部負担金が三万三千元(市民税非課税世帯は二万二千元)を超えた金額を支給します。

③同一世帯で、当月を含む前十二カ月間に四回以上高額療養費に該当する場合、四回目から一部負担金が三万三千元(市民税非課税世帯は二万二千元)を超えた金額を支給します。

④同一世帯で、当月を含む前十二カ月間に四回以上高額療養費に該当する場合、四回目から一部負担金が三万三千元(市民税非課税世帯は二万二千元)を超えた金額を支給します。

協会(中山只一会長、会員約三百人)は、今年で創立四十周年を迎え、四十歩の歩みをまとめた記念誌を刊行しました。新規会員の皆さん(入会金千円)にも進呈します。問い合わせは、芦屋観光協会事務局(市経済課内、☎2121内線322)へ。

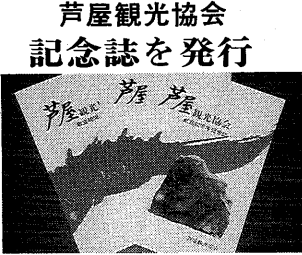

【医療機器】 六十三年度に還元融資金還元融資を受けて、施設および医療機器を整備し、医療水準の向上を図りました。 【増設第四期工事】 外来診療部門および手術部門の整備・拡充を図るため、昭和六十二年十二月に着工した工事も平成元年五月末に完成しました。問い合わせは、市立芦屋病院総務課(☎2156)へ。

「下水」の水質試験結果 下水処理場(☎21291)

Table showing water quality test results for 'sewerage' (下水) at the treatment plant. Columns include test date (試験日), test item (試験項目), and results for different dates (6月5日, 6月19日).

道路工事のお知らせ

市道186号線線コミュニティ道路設置工事 工事期間 8月下旬～平成2年3月中旬 コミュニティ道路とは、周辺住民の皆さんが交通事故の心配から解放され、快適な日常生活を過ごすための街づくりとして生まれた道路です。歩行者・自転車を優先させるためできるだけ広い歩道をつくり、植樹や照明灯を設け、うるおいのある憩いの広場を提供します。工事期間中は、周辺住民の皆さんに何かとご迷惑をおかけしますがご了承をお願いします。



夏がやってきました。終戦から四十四年。年号も「昭和」から「平成」へ。しかし、戦争の惨禍は、消えることがありません。ますます平和への誓いを固くしたいものです。

芦屋市では、戦争末期、四度の空襲を受け、家屋の四割特に学校校舎は八割を焼失し、罹災者は総人口の五割死者も百数十人が出ました。そこで、米軍資料による各地の空襲を研究される市内在住の佐々木和子さんに、芦屋の空襲について調べていただきました。

また、昨年、市主催の戦争遺品の展示を行い、見学された市民の皆さんから、「わが家の戦争遺品」のお話が届きました。今年とは、市民の皆さんとの協力を、市民とともに考える「芦屋の戦災」展を開催することができました。ご観覧ください。



佐々木和子さん

佐々木和子さん36歳、三條町)は、三年前大

一九四五年(昭和二十年)三月十日未明の東京大空襲から無差別焼夷弾作戦が始まりました。この作戦は、まず五大都市から行われ、六月十五日大阪府が壊滅した後は、日本各地の中小都市がその目標となりました。また、軍需工場への通常爆弾攻撃も加えられました。後

五月十一日に芦屋に初の空襲
芦屋への初めての空襲であった五月十一日の攻撃は、川西航空機甲南製機所(神戸市東灘区)を第一目標とした通常爆弾攻撃です。投下爆弾は、五百ポンド(約二百五十キログラム)通常爆弾、投下時間は、午前九時五十分から十時十分にかけてのわずか十分間。この川西航空機を外れた爆弾が、芦屋市域へも落ちたのです。六月五日午前七時二十



防毒用マスクをつけて防空演習(芦屋公園)

爆弾の下で生きた日々を忘れまい

平和特集——「芦屋の空襲」から戦争の惨禍を考える



▲上の写真は、8月6日未明爆撃時の芦屋・御影の平均弾着点(爆撃の中心点)を示したものです。○は第314航空団、◎は第73航空団と第314航空団の平均弾着点。この写真から、芦屋を目標にしていたことが分かる。下の写真は、戦後連合軍が写した芦屋の戦災の状況。戦災で燃失した地域がわかる。

平和への誓いも固く

戦術作戦任務報告書
「戦術作戦任務報告書(Tactical Mission Report)」とは、グラムにあった第21爆撃機軍団(1945年7月16日、第20航空軍に改編)の司令部が、爆撃を行うために作成した報告書である。

内容は、本文にあたる戦術説明、付録部分の作戦、気象、通信、情報、総統計概要、戦闘命令、配布の7部門で構成。地図・写真・図表も適宜含まれ、攻撃側からの貴重な第一資料となっている。

「平和を考える」講座を開講

公民館主催 日本国憲法42歳をテーマに

| 月日 | 内容・講師 |
|----------|--|
| 8月10日(木) | 日本の「平和」と世界の状況 ▷神戸市外国語大学教授・家 正治氏 |
| 8月17日(木) | 日本国憲法42歳——平和憲法の歩み—— ▷龍谷大学教授・上田勝美氏 |
| 8月24日(木) | 私と平和と憲法と——戦争の記憶から—— ▷神戸空襲を記録する会事務局長・君本昌久氏 ▷グループ「声文」会員・久保田靖子氏 ▷兵庫県戦災死者遺族協会会長・山村豊成氏 |
| 8月31日(木) | 再び戦争の惨禍が起こることのないように…… —平和への努力と憲法— ▷神戸大学助教授・和田 進氏 |



防空演習を知らせるチラシ

習演空防
報警ノ其ト制管火煙

夜半百二十五機が七十一分間投弾
搭乗員は、M9・六ボンド焼夷弾を内蔵したE46集束弾、爆発すると即座に火災が発生し、次の機に目標を示すAN-M47A2・百ポンド焼夷弾、人員殺傷用のT4E4破砕集束弾、AN-M46照明弾を投下した。さらに先導機二機は、五百ポンド通常爆弾を搭載することに成功していました。

六月五日午前七時二十分、先導機による投弾が始まりました。御影、芦屋を攻撃した第三一四航空団の百二十五機は、午前一時三十六分までの七十一分から約四千五百メートルの高さから攻撃を加えました。同じころ、第七二航空団の百三十機は、御影、西宮に投弾しました。

空襲の体験を語る

五月十一日朝、空襲警報で土を掘り石で固めた簡単な壕(ごう)に家族七人入りしました。何分後か、大きな振動と強い爆発があり、カミナリが十個ほど落ちました。この池の思い出は、もう忘れてしまいました。

五月十一日朝、空襲警報で土を掘り石で固めた簡単な壕(ごう)に家族七人入りしました。何分後か、大きな振動と強い爆発があり、カミナリが十個ほど落ちました。この池の思い出は、もう忘れてしまいました。



宮本允子さん(親王塚町、53歳)

市民とともに考える「芦屋の戦災」展

8月14日(月)まで市民センターで開催
市では、毎年夏に戦争惨禍を風化させないための展示を行っています。今年も、市民とともに考える「芦屋の戦災」展(七月二十八日～八月十四日)を市民センター別館展示場で開催(火曜休館)。

阪神大空襲等の米軍資料(マイクロフィルムからの転写)のほか、市民の皆さんからの戦争所蔵品を中心に約二百五十点を展示します。

主な展示品：写真(出征壮行会、勤労奉仕など)、防空すきん、各種戦闘帽、鉄かぶと、ラップ、防空用防毒マスク、焼夷弾の一部、防空演習各種母子・ピラ、手りゅう弾、戦時の郵便貯金通帳など、展示協力者：青山絢子、敬称略)：青山絢子、平寿子、甲田直孝、五味富治、田畑修、塚本太郎、長谷妙子、藤井祐作、細谷吉兵衛、柳井武夫、山本徹男、三条会ほか、主管課：市同和調整課(☎2121内線51)

夏休み親子手作り教室

8/20(日) 13:30~16:00

ピー玉まんげきょう、紙バックで作る動くおもちゃなど製作予定

講師 実野恒久氏(神戸女子大学教授)
会場 市民センター301室
対象 小学校4年生までの親子30組(先着順)
費用 500円(講習料無料)
電話で、市民センター文化事業係(業平町8-24、☎4995)へ

一九四五年八月十五日、正午。父母とわたくしの三人は、そろってラジオの前(坐(すわ)りまし)に。初めてきく抑揚の声は、つきりした意味はわからなかったのですが、そのあとのアナウンスや、音楽の扱い、静けさは身にしみました。

あ、まさにおに晴れわたった真夏の白昼の、

は、吹く。「尽忠報国」……カッカツと高くひびいていた軍靴の音は消え、

あ、白昼の静寂は、空前絶後。不

ひとこき

死ぬ民草」として、現人神絶対の教育を刷りこま、教えられ、それを積極的に信じ、従い、疑わなかった者でした。

兄も、義兄も、その友

あの、静寂 岡部 伊都子

許婚者の生死は沖繩戦の渦にたずねようもなく、大阪のそれぞれの生家は、第一回の空襲に焼亡しています。

いつたい、何のための戦争だったのか……。

呆然自失と、深遠の悲しみ。なぜ? なぜ? 夕方、従妹と二人、高師浜の海岸へ出ました。堤防には、大勢の人が、ずらりと坐(すわ)って、真紅の夕日にむかっています。

大阪湾をへだてた対岸は芦屋あたり。そこでも人びとは、海を見て声なく坐(すわ)っておられたのではあ

動く手作りおもちゃ展

子ども遊びとサイエンスをドッキング!

太陽の光を利用して動くソーラー電気じかけのプロペラ飛行機をはじめ、誰でもが手軽に作れる紙バックおもちゃまで、見て楽しく学べる科学的なおもちゃのアイデアがいっぱい。

会期 8月16日(水)~31日(金)
※火曜日休館、ただしロビーBは19日から展示会場

ロビーA 展示コーナー
ロビーB 遊んで学ぶコーナー

※17時まで

8月は差別を許さない運動月間です

人権啓発・同和問題講演会で学習しよう

会場/上宮川文化センター3階ホール(定員100人、受講料無料)

上宮川文化センター主催による人権啓発・同和問題講演会を8月11日から来年の3月まで、毎回午後7時から9時まで開催します。8月、9月の日程をご紹介します。

| 月日 | テーマ・講師 |
|----------|---|
| 8月25日(金) | 戦争と人権について 牧師・新谷 聡氏 |
| 9月29日(金) | 字を学ぶことと、生きること—夜間中学に学ぶオモニから— 大阪市教育センター・稲富 進氏 |
| 8月11日(金) | わかムラを語る—差別と闘い— 続けて一部落解放同盟芦屋支部・山口富造氏 |
| 8月18日(金) | 部落差別とは 名古屋学院大学名誉教授・小林 茂氏 |

問い合わせ 市立上宮川文化センター(☎29229)

「芦屋今むかし」写真展

来年は市制50周年

8月16日(水)~9月4日(月)/市民センター別館展示場(火曜休館・日曜17時)

大正初期、芦屋遊園地(芦屋公園)を走る人力車

記念写真集を作成のため古い写真を集めています

問い合わせ 市公聴広報課(☎2121内線227)

健康・スポーツ

日本一の健康優良児を生む

昭和26年~昭和30年

学校給食には、それぞれの思いがあるように、その思いを伝える。前回は、村立精道小学校で学校給食が実施されていたことを紹介しました。「精道小学校創立八十周年記念誌」(昭和二十七年刊)には、当時在学した卒業生が「食器はアルミ製」「主食はお米、副食にはお味噌汁、焼き魚(さけいわし等)」「お肉の汁」「毎学年交互に講堂に集まって校長先生と一緒に弁当を開けた」など「健康教育の推進」があげられます。児童の体位の向上が図られ、その成果が、二十九年、精道小学校の全園優良学校特選校として表れ、後に(三十四年)、日本一健康優良児を生むことになったのです。当時、山手小学校六年だった白石公一さん(松ノ内町在住)がその人で、現在、五人の子供のお父さんです。

山手小学校で同窓だった円満堂さんのお話によれば、「白石さんは成績も良く、ずっと健康優良児でした」と紹介していただきました。

戦後教育の特色として、完全給食の実施とともに、

と語られています。昭和十六年に中止されています。戦後は、何となく脱脂粉乳が思い出の花です。団塊の世代である円満堂さん(若葉町在住)は、そのミルクだけが苦手で、岩園小学校の給食室には格別の思い出があるそうです。数年前、潮見小学校の給食試食会に出て、そのころのおいしかった懐かしい味を思い出したそうです。

健康・スポーツ (四)

第1回芦屋市健康優良児(昭和27年)

健康大学受講生募集

●時間…いずれも午後2時～4時
 ●対象…市民
 ●受講料…2,000円(テキスト代含む)
 ●申し込み…8月31日(木)までに、保

健センターまたは芦屋市医師会へ来館
 か電話で
 <所定の回数を受講されたかたには、
 知事・市長・医師会長から証書を交付>

| 日程・会場 | 内 容 | 日程・会場 | 内 容 |
|-----------------------------|---|-------------------------|--------------------------------------|
| 9月7日(木) 保健センター | 人学式 上手に医師にかかるには | 10月19日(木) 保健センター | 子宮がんの予防について 最近の小児感染症 |
| 9月14日(木) 保健センター | 白内障 耳鼻科疾患あれこれ | 10月26日(木) 保健センター | 胃腸の話 糖尿病について |
| 9月21日(木) 市民センター 301室 | <一般公開講座> 救急処置について 講師 兵庫医科大学救急部 講師 吉永和正氏 | 11月2日(木) 体育館・青少年センター | 最近の栄養情報より -カルシウムについて- 健康と体力づくり |
| 9月28日(木) 市民センター 301室 | <一般公開講座> 日光浴と皮膚 (皮膚がんを中心に) 講師 兵庫医科大学教授 相模成一郎氏 | 11月9日(木) 保健センター | 医療制度 薬の正しい飲み方 |
| 10月5日(木) 保健センター | 大腸がん 骨粗鬆症(こっしょうしょうう) | 11月16日(木) 芦屋保健所 | 家庭の健康づくり -家庭の介護- |
| 10月12日(木) 市民センター 401室 | <一般公開講座> 長寿と老化 講師 香雪記念病院院長 熊原雄一氏 | 11月24日(金) 保健センター | 笑えますかかめですか |
| | | 11月30日(木) 保健センター | 卒業式 修了証書授与・懇談茶話会 |

一般公開講座は、だれでも自由に参加できます。

保健衛生

保健センター
 公光町5-10 ☎21586
 県保健所
 公光町1-23 ☎20707
 芦屋市医師会
 公光町5-21 ☎22000
 芦屋市歯科医師会
 公光町4-29 ☎26471
 衛生総務課管理係
 精道町5-11 ☎21212
 内線352
 環境衛生課
 浜風町31-1 ☎22155
 環境施設課
 浜風町31-1 ☎25391



胃潰瘍と十二指腸潰瘍

市立芦屋病院 内科部長 姫野 誠一

胃かいようとは十二指腸かいようは、いずれも胃液中の胃酸やペプシンなどによって粘膜に損傷をきたすもので、消化性かいようとして一括されます。しかし、両者は必ずしも病変部位の違いでなく、それぞれに特徴があります。

代から三十代の若い人に多く、十代でもまれではあります。通常、胃酸過多症を伴い、おなかの痛みがひどい時にみぞおちが痛くなったり、重苦しいことがありますが、食事ににより一時的に良くなるのが特徴です。十二指腸の入口のごく狭い部分にできやすく、レントゲンより内視鏡の方が診断が確実ですが、この部分にがんが発生することはまずありません。

一方、胃かいようは、比較的年齢層が高く、胃酸の低い場合もあります。食事と無関係な鈍痛が主で、症状のみでは胃がんや胃炎との区別がつきにくいため、内視鏡検査などが望まれます。いずれの場合もストレス、過労、睡眠不足などが誘因となるのでこれらに注意し、心身の安静が必要です。

最近では強力な抗かいよう剤の出現により容易に軽快しますが再発も多く、慎重な維持療法が必要とされています。

保健婦の訪問指導

寝たきりのかたやその介護者を対象に訪問指導を行っています。

月一回保健婦(看護婦)が訪問し、主治医と連絡を取って指導します。ご希望のかたは申請してください。

検診だより

8月1日
9月5日

保健センター (国道2号業平橋南へ150メートル)

| 内 容 | 日 程 | 時 間 | 対 象・経 費 等 |
|--------------------------|----------------------------|-------------|---|
| ツベルクリン反応検査 ツ反判定・BCG接種 | 7、9/4 9、9/6 | 14:00~15:30 | 3カ月~4歳未満児。母子健康手帳、予防接種つづり持参 |
| 三種混合・M・M・R、はしか | | | 委託医療機関にお問い合わせください。個別接種。無料 |
| 1歳6カ月児健康診査 | 24 | 13:00~14:00 | S63.1.16~2.15生まれ。母子健康手帳持参。 |
| 母 親 学 級 | 休 講 | | 妊産婦。母子健康手帳持参。テキスト代250円 |
| 小児ぜんそく等の健康相談(予約制) | 24 | 14:30~15:30 | 6歳未満。医師・栄養士・保健婦による相談 |
| 肺がん検診(市民健診で実施) | 22 | 9:30~10:30 | 40歳以上。胸部X線。かくだん検査(必要なかたのみ900円) |
| 市 民 健 診 | 22 | 9:30~10:30 | 16歳以上…胸部X線・血圧・検尿(無料)、40歳以上…心電図・採血 400円 絶対絶食 |
| 健康子エックB(予約制) | %、%、%、% 予約受付中 | 9:15~ | 35歳以上。成人病予防10項目 5,000円 |
| 貧 血 検 査 | 22 | 9:30~10:30 | 16歳以上。180円 |
| 栄養相談(予約制) | 22 | 9:30~11:00 | 無 料 |
| 健康相談 | 19、26 | 9:30~10:30 | 成人を対象に医師による相談 |
| 胃がん検診(予約制) | 3、7、10、12、14、21、24、28、31、% | 9:00~10:30 | 35歳以上。1,000円 |
| 子宮(頸部)がん・乳がん検診 | 随 時 | | 医療機関で診療時間内の午前中 30歳以上の婦人。子宮(頸部)がん1,000円、乳がん400円 |
| 大腸がん検診 | 15 | 9:30~10:30 | 40歳以上。採便容器を渡してとり方の説明 400円 |
| 歯周病講座 | 16 | 13:00~14:30 | 市内在住・在勤のかた。相談と検診。無料 |

県保健所 (国道2号業平橋東へ150メートル)

| 内 容 | 日 程 | 時 間 | 対 象・経 費 等 |
|---------------------|---------------------|-------------|--|
| 4カ月児健康診査(股関節脱臼検診併設) | 10 24 | 13:00~14:30 | 元4.1~4.15生まれ 母子健康手帳持参 元4.16~4.30生まれ |
| 3歳児心の検診 | 1 8 22 9/5 | 9:00~10:00 | S61.8.1~8.7生まれ 母子健康手帳持参 S61.8.8~8.19生まれ S61.8.20~8.31生まれ S61.9.1~9.6生まれ |
| 3歳児健康診査 | 3 | 13:00~14:30 | 満3歳~4歳未満児。母子健康手帳持参。尿検査あり |
| 乳幼児歯みがき教室 | 2 | 13:00 開始 | 1歳6カ月児(0~6歳も可)歯ブラシ、コップ、母子健康手帳 |
| 歯科保健相談 | 2 | 13:45~14:15 | 乳幼児、妊婦、中高年、一般 |
| 乳幼児精神保健相談(予約制) | 1、9/5 | 13:00~14:30 | 母子健康手帳持参 |
| 妊婦健康相談 | | | 無料。貧血検査等。母子健康手帳 |
| 一般健康相談 | 11、18、25、% | 13:00~14:00 | 有料。診察、血圧測定、X線撮影、心電図ほか。車いすのかたは、事前に連絡ください |
| 電送心臓検診 | | 14:00~14:30 | |
| 精神保健相談(予約制) | 24 | 9:30~10:30 | 精神保健に関する不安や心配等、専門医の相談 |
| 検便・水質検査 | 毎週月・火・水曜日 | 9:00~12:00 | 有料。特殊項目水質検査などは第1・第3水曜日 |
| 療育相談(予約制) | 21 | 13:00~14:30 | 心身障害の心配のある子供。専門医、心理発達・福祉の相談 |

糖尿病教室

●対象：糖尿病を治療中の成人(主治医の許可が必要)

●定員：二十人(先着順)

●日程：九月七日(十二月二十一日)の毎週木曜日、午前十時三十分~午後零時三十分

●内容：運動実技、調理実習、講話など

日本脳炎予防接種の実施

●日時：八月一日(二十九日)、毎週火曜日の午後一時~二時

●会場：市立芦屋病院小児科

●対象：満三歳~十五歳で、おたふくかぜやその他の病気で接種できなかったかた

●費用：無料

●問い合わせ：保健センター

日曜・祝日救急当番医

内科 9時~17時

歯科 9時~12時

8月6日(日)…富永医院 <内科・小児科>
公光町10-20 ☎23823

13日(日)…寺内医院 <神経科>
船戸町4-1-403 ☎0888

20日(日)…谷村医院 <皮膚科>
大原町5-2 ☎25617

27日(日)…石川医院 <整形外科>
楠町4-12 ☎0844

9月3日(日)…林医院 <産婦人科>
松ノ内町4-5 ☎3333

8月6日(日)…藤本歯科医院
船戸町5-2-202 ☎4193

13日(日)…シーサイド溝井歯科医院
高浜町7-2-105 ☎1008

20日(日)…聖愛歯科医院
春日町1-12 ☎0356

27日(日)…吉崎歯科医院
前田町2-11 ☎8020

9月3日(日)…若林歯科医院
船戸町4-1-407 ☎24882

夜間在宅輪番
在宅当番医が待機しています。
▼時間：夜間(毎日)二十一時~翌七時
▼問い合わせ：消防本部(☎2345)

耳鼻いんこう科の急病診療
▼診療日：日曜日および休日
▼時間：九時~十六時
▼場所：尼崎医療センター(尼崎市水堂町三二一五二〇、☎06-436-8701)

眼科の急病診療
▼診療日：日曜日および休日
▼時間：九時~正午
▼場所：尼崎医療センター(尼崎市水堂町三二一五二〇、☎06-436-8701)

まず かかりつけの医者へ

8・9月 大型ごみの収集日

問い合わせ 環境衛生課 (☎2155)

大型ごみは定められた日の午前8時30分までに出しましょう。

最近、比較的新しい自転車、三輪車等が出されています。間違えて収集しないため「不要品」と表示してステーションに出してください。

| 収集する町名・区域 | 曜日 | 8月 | 9月 |
|-------------|----|----|----|
| 朝日ヶ丘1～7街区 | 月 | | 11 |
| 朝日ヶ丘8～17街区 | 火 | | 12 |
| 朝日ヶ丘18～40街区 | 水 | | 13 |
| 船戸・松ノ内 | 木 | | 14 |
| 伊勢 | 金 | | 15 |
| 清水 | 土 | | 16 |
| 宮塚 | 月 | | 18 |
| 山手・奥山 | 火 | | 19 |
| 竹園・浜芦屋 | 水 | | 20 |
| 月若・平田・奥池 | 木 | | 21 |
| 奥池南 | 金 | | 22 |
| 大樹・公光 | 土 | | 23 |
| 三条南 | 月 | | 25 |
| 春日 | 火 | 1 | 26 |
| 岩園21～49街区 | 水 | 2 | 27 |
| 六麓荘 | 木 | 3 | 28 |
| 岩園1～20街区 | 金 | 4 | 29 |
| 打出小槌・打出 | 土 | 5 | 30 |
| 楠1～12街区 | 月 | 7 | |
| 楠13～16街区 | 火 | 8 | |
| 前田・川西 | 水 | 9 | |
| 三条 | 木 | 10 | |
| 山芦屋・宮川 | 金 | 11 | |
| 東山1～13街区 | 土 | 12 | |
| 東山14～30街区 | 月 | 14 | |
| 若宮 | 火 | 15 | |
| 翠ヶ丘1～15街区 | 水 | 16 | |
| 翠ヶ丘16～23街区 | 木 | 17 | |
| 親王塚 | 金 | 18 | |
| 東芦屋 | 土 | 19 | |
| 津知・平田北 | 月 | 21 | |
| 松浜 | 火 | 22 | |
| 高浜1～4街区 | 水 | 23 | |
| 高浜5～9街区 | 木 | 24 | |
| 若葉1～3街区・緑 | 金 | 25 | |
| 若葉4～7街区 | 土 | 26 | |
| 浜風・新浜 | 月 | 28 | |
| 潮見 | 火 | 29 | |
| 大原1～13街区 | 水 | 30 | |
| 大原14～28街区 | 木 | 31 | |
| 大東1～11街区 | 金 | 1 | |
| 大東12～18街区 | 土 | 2 | |
| 西藏 | 月 | 4 | |
| 茶屋之 | 火 | 5 | |
| 南宮 | 水 | 6 | |
| 浜 | 木 | 7 | |
| 呉川 | 金 | 8 | |
| 西山・西芦屋 | 土 | 9 | |
| 精道・上宮川 | 月 | | |
| 業平 | 火 | | |

ふれあいパフォーマ
ンス大会出演者
文化・スポーツ・健康
福祉の分野にわたって
県下各地で「ふれあいの
祭典ひょうご89」が開催
されます。その開会イベ

平成2年度市民
文化祭説明会
平成2年度の市民文化
祭にルナ・ホールの使用
を希望する団体に対して、
市民文化祭の説明会を行
います。参加決定の団体
問い合わせ：芦屋警察署

平成2年度市民
文化祭説明会
平成2年度の市民文化
祭にルナ・ホールの使用
を希望する団体に対して、
市民文化祭の説明会を行
います。参加決定の団体
問い合わせ：芦屋警察署

平成2年度市民
文化祭説明会
平成2年度の市民文化
祭にルナ・ホールの使用
を希望する団体に対して、
市民文化祭の説明会を行
います。参加決定の団体
問い合わせ：芦屋警察署

平成2年度市民
文化祭説明会
平成2年度の市民文化
祭にルナ・ホールの使用
を希望する団体に対して、
市民文化祭の説明会を行
います。参加決定の団体
問い合わせ：芦屋警察署

平成2年度市民
文化祭説明会
平成2年度の市民文化
祭にルナ・ホールの使用
を希望する団体に対して、
市民文化祭の説明会を行
います。参加決定の団体
問い合わせ：芦屋警察署

平成2年度市民
文化祭説明会
平成2年度の市民文化
祭にルナ・ホールの使用
を希望する団体に対して、
市民文化祭の説明会を行
います。参加決定の団体
問い合わせ：芦屋警察署

平成2年度市民
文化祭説明会
平成2年度の市民文化
祭にルナ・ホールの使用
を希望する団体に対して、
市民文化祭の説明会を行
います。参加決定の団体
問い合わせ：芦屋警察署

募集
芦屋病院ボランティア
市立芦屋病院で案内・
衛生材料作り・図書整理
などの活動をするグルー
プに参加くださるかたを
募集しています。

問い合わせは、社会福
祉協議会(☎7530)
へ。

問い合わせは、社会福
祉協議会(☎7530)
へ。

問い合わせは、社会福
祉協議会(☎7530)
へ。

問い合わせは、社会福
祉協議会(☎7530)
へ。

問い合わせは、社会福
祉協議会(☎7530)
へ。

問い合わせは、社会福
祉協議会(☎7530)
へ。

問い合わせは、社会福
祉協議会(☎7530)
へ。

募集
芦屋病院ボランティア
市立芦屋病院で案内・
衛生材料作り・図書整理
などの活動をするグルー
プに参加くださるかたを
募集しています。

問い合わせは、社会福
祉協議会(☎7530)
へ。

問い合わせは、社会福
祉協議会(☎7530)
へ。

問い合わせは、社会福
祉協議会(☎7530)
へ。

問い合わせは、社会福
祉協議会(☎7530)
へ。

問い合わせは、社会福
祉協議会(☎7530)
へ。

問い合わせは、社会福
祉協議会(☎7530)
へ。

問い合わせは、社会福
祉協議会(☎7530)
へ。

募集
芦屋病院ボランティア
市立芦屋病院で案内・
衛生材料作り・図書整理
などの活動をするグルー
プに参加くださるかたを
募集しています。

問い合わせは、社会福
祉協議会(☎7530)
へ。

問い合わせは、社会福
祉協議会(☎7530)
へ。

問い合わせは、社会福
祉協議会(☎7530)
へ。

問い合わせは、社会福
祉協議会(☎7530)
へ。

問い合わせは、社会福
祉協議会(☎7530)
へ。

問い合わせは、社会福
祉協議会(☎7530)
へ。

問い合わせは、社会福
祉協議会(☎7530)
へ。

催し
たそがれコンサート
日時：8月26日(土)
18時～会場：精道中学
校グラウンド 出演：精
道中、打出浜小、精道小、
宮川小、サウインド・ニュ
ーハッピー・アンサンブ
ル(特別出演) 問い合
わせ：精道中学校中肯健
事務局(☎1121)

催し
たそがれコンサート
日時：8月26日(土)
18時～会場：精道中学
校グラウンド 出演：精
道中、打出浜小、精道小、
宮川小、サウインド・ニュ
ーハッピー・アンサンブ
ル(特別出演) 問い合
わせ：精道中学校中肯健
事務局(☎1121)

お知らせ
問い合わせは、社会福
祉協議会(☎7530)
へ。

お知らせ
問い合わせは、社会福
祉協議会(☎7530)
へ。

お知らせ
問い合わせは、社会福
祉協議会(☎7530)
へ。

お知らせ
問い合わせは、社会福
祉協議会(☎7530)
へ。

お知らせ
問い合わせは、社会福
祉協議会(☎7530)
へ。

お知らせ
問い合わせは、社会福
祉協議会(☎7530)
へ。

入場無料
●—芦屋と南アフリカを人権で結ぶ—
ひとひとひと展
7月28日(金)～
8月4日(金)
9:00～21:00(7/30,
8/4は17:00まで)
市民センター301室
アパルトヘイト・部落差別を題材
にした写真や降矢洋子版画等を展示
市同和調整課 (☎2121内線451)



「平和・愛・人権」劇場
8月3日(木)午後6時50分～
ルナ・ホール (午後6時開場)
入場無料 託児あり
●一人芝居●
「火の玉のはなし」 中西和久 (俳優)
●対談● 一人芝居を通して訴えるもの
「身世打鈴」の新屋英子 Vs
「火の玉のはなし」の中西和久
問い合わせ 市同和調整課 (☎2121内線451)

