



市木 クロマツ

市花 コバノミツバツツジ

発行 芦屋市役所(公聴広報課) ☎0797-31-2121
兵庫県芦屋市精道町7番6号 毎月1日・15日発行

広聴を生かした行政に

陳情・要望は市公聴広報課の窓口へ

昨年十二月、秋に行われた地区懇談会の報告書ができあがり、各町の広報委員や町内会の役員の方々に届けました。見ていただけましたでしょうか。

市は、見て歩く、聞いて歩く、そして話し合う広聴を生かした行政を進めています。地区懇談会の機会だけでなく、いつでも行政に対する苦情や陳情・要望を受け付けています。日常の細かな事柄でも、お気軽にご相談ください。

苦情の窓口は市生活文化課

苦情は、市民の皆さんが日常生活をする上で、不便をきたす問題を電話で直接に連絡することができます。苦情の受け付けは、市生活文化課が窓口になり、各所管に連絡し処理します。

陳情や要望は、まちづくりや行政の行為など特定の事項について、市民が市の適切な対処を要請するときに、文書で申し入れるものです。窓口は

してください。

マンシヨン建設 反対等52件受付

昭和六十三年年度の陳情・要望の一月末現在の受け付け件数は、五十二件です。その内訳は、マンシヨン建設反対・宅地造成反対十件、道路・駐車

市公聴広報課で、その処理や所管の考えをただし、市長の決裁をへて、市公聴広報課から陳情者に回答します。

最近、手紙やはがきで要望がありますが、せっかくのご意見・要望も住所・氏名が記入されていないと市の考え方を伝えることができません。郵送の場合は、なるべく住所・氏名を記入し

陳情・要望の窓口は、市公聴広報課(☎2121線22)へ。

精道村時代の婚礼調度品

三条町・田中さん、約50点を市に寄贈

田中さんは、学生時代、東京六大学野球で「日本のベールブルース」と呼ばれ、六十年には、野球殿堂入りをしています。現

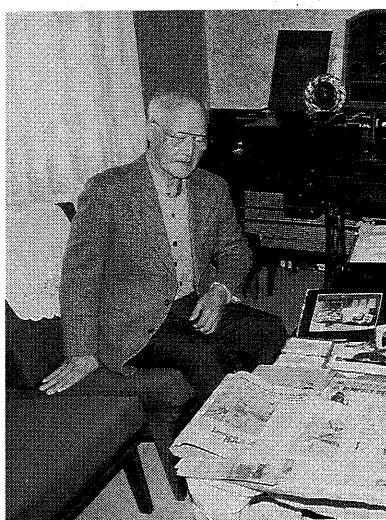

▲市に寄贈した田中勝雄さん
▼宮川小学校に保管される婚礼調度品

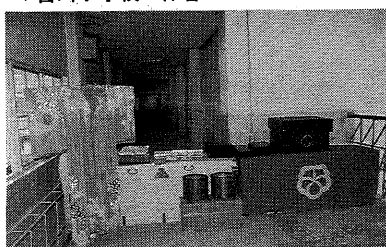

▲市に寄贈した田中勝雄さん
▼宮川小学校に保管される婚礼調度品

昨年12月芦屋市部長会が選んだ
昭和63年十大ニュースを紹介します

- ①谷崎潤一郎記念館の開館(文化振興財団の設立)
- ②市立芦屋病院の新外来棟の完成
- ③国際親善の推進(中国・肇慶市との相互訪問、米国・モンテペロ市親善学生交換25年、交換学生100人を達成、市立芦屋高等学校初のモンテペロ市親善訪問)
- ④上水道通水50周年式典の実施
- ⑤大東町市営住宅建て替えに着手
- ⑥緊急通報システムのスタートと特別養護老人ホームの誘致と建設
- ⑦第1回さくらまつりの開催(三大まつりのスタート)
- ⑧鳴尾御影線市内全域開通
- ⑨全国高等学校総合体育大会ヨット競技の開催
- ⑩芦屋市緑化協会の設立

昭和63年十大ニュース

平成元年も明けて二月、毎年一月十五日号は発行しており、皆さんの「見て歩き」久しぶりの気がします。本年も続けたいと思っております。よろしくお願ひします。

さて昨年暮れ、部長級で構成する庁議で、昭和六十三年芦屋市の十大ニュースを諮りました。理由はいろいろありますが、一年の締めくくりとして振り返って、住民の負託に十分こたえ得たか、虚心に反省をすることはもちろんですが、ねらいは部長級たるもの、直接



市長随想

また、選にもれたものでも、市行政の行方に大きな影響を持つものや、市長として重大な決意をもって臨んだものもあります。苦勞した事務・事業として、ハープ国際コンクールの中止決定、仮設竹園ホテル跡の始末、同和行政の見直し、教育行政調査、学校園の大規模改修等々があります。行政には、派手さはないけれども、欠かせないもの形として目に見えないことがたくさんあります。市民の皆さんの幸せに向けて地道な努力を続けてまいりたいと思ひます。(芦屋市長 山村康六)

所管事務にとどまらず、行政全体の事務にかかわるの関心と理解があるかということ、市行政全般に建設的な意見が交わされ、部長会の活性化を期待する考えもありました。突然の提起でしたが、二十数項目の候補が求め、市役所の活性化を求めてきた私にとって、部長会の気運は満足できるものでした。市行政に限定したニュースですから、ニュースバリューはありませんが、日刊紙に掲載していただきました。別掲の十大ニュースの項目を見ただけならばご理解いただけますように、文化と国際性、緑豊

税の申告は、正しく

お早めに！

2/16 ~ 3/15

昭和六十三年分の所得税の確定申告等は、二月十六日から受け付けます。申告期限は三月十五日ですが、期限まじかに長りますと税務署・市役所は大変混雑し、長時間お待ちいただくようなこともありますので、確定申告等はお早めに済ませてください。

所得税



正しい確定申告を
所得税は、納税者が自分で一年間の所得金額とその税額を正しく計算して申告し、納税するという申告納税制度をとっています。昨年一年間の所得金額と税額を正しく計算し、早めに申告と納税を行ってください。

確定申告をするときにあわせて、所得税・贈与税は芦屋税務署(☎2131)、市・県民税は市課税課市民係(☎2121内線267)へ。



六十三年度の確定申告を提出するときに、その年の総収入金額や必要経費の内容を記載した収支内訳書を添付しなければなりません。

この申告書は、記載例に沿って簡単に書けるようにになっています。是非、自分で申告書を作成し、早目にできるだけに郵送で提出してください。

財政事情を公表します

昭和63年4月～12月

表2 主要事業の執行状況 (63年12月31日現在) 単位千円

事業名	支出費目	予算額	支出済額
大東保育所延て替え建設事業	民生費	78,768	6,315
障害者の住みよいまちづくり事業	民生費	19,038	4,853
特別養護老人ホーム	民生費	221,257	0
テイスサービスセンターの誘致	民生費	148,671	79,900
環境処理センター整備工事	衛生費	370,783	90,813
大東町市営住宅の建て替え	土木費	57,800	16,507
駐輪場の整備	土木費	90,000	68,528
芦屋川沿道路整備	土木費	190,900	100,882
公園整備・緑化事業	土木費	2,981,090	547,936
改良住宅建設事業	土木費	140,700	136,029
消防団消防ポンプ自動車の更新	消防費	66,700	66,616
精道中学校大規模改造工事	教育費	40,000	38,849
山手中学校大規模改造工事	教育費	12,700	0
朝日ヶ丘小学校運動場改修工事	教育費		
宮川小学校図書室改造工事	教育費		

地方財政の現状は、昭和六十三年度末で地方債残高約四十九兆円、一般会計に占める割合も一〇パーセントを越えるという見込みがわかってまいりました。また、国庫補助金も六十一年度から六十三年度まで負担率の引き下げ措置や一般財源効率化と経費の節減がなされ、行政の簡素化が図られています。

贈与税

贈与税の申告を
お忘れなく
六十三年度の贈与税の申告は、二月一日から受け付けが始まり、申告期限は三月十五日です。

個人から贈与を受けた現金、預貯金、有価証券、土地、貴金属など経済的価値のあるすべてのものが贈与税の対象となります。また、自分以外の人が保険料を負担していた生命保険を受け取ったときなども贈与を受けたとみなされ、贈与税の対象となります。

六十三年度一月一日から二月三十一日までの一年間に、個人から贈与を受けた財産の価額を合計し、これを贈与税の課税価格とします。次に、この課税価格から基礎控除額六十万円を差し引いた残額に税率をかけた額が贈与税額となります。したがって、一年間に個人から贈与を受けた財産の価額の合計額が、六十万円を超えなければなりません。

市・県民税

申告の必要な人
六十四年一月一日現在芦屋市に住んでいる人で次に該当する人
①税務署に所得税の確定申告書を提出しない人
②給与所得者は、通常勤務先から給与支払報告書の提出があるため、申告する必要はありませんが、次のような人は申告しなければなりません。

◆勤務先から給与支払報告書が提出されない人
◆給与所得以外に所得があるか、雑損控除・医療費控除を受けようとする人
◆税務署に確定申告書を提出しない人
◆芦屋市以外に住所を有する個人で、芦屋市内に事業所、事務所または家を有する個人

六十三年度に所得のない人や扶養家族になっている人は、申告の義務はありませんが、各種住民税の証明、その他事務上の必要の場合がありますので、あらかじめ「所得のない人」の記載欄にその旨を記入して申告しておられると便利です。

市・県民税の申告書・源泉徴収票・雇用主の支払い証明書(給与所得者)・収支内訳書(事業所得者、不動産所得者)・六十三年度中に支払った生命保険料の証明書・医療費等の領収書・印鑑

市・県民税の申告書は、市・県民税の申告書・源泉徴収票・雇用主の支払い証明書(給与所得者)・収支内訳書(事業所得者、不動産所得者)・六十三年度中に支払った生命保険料の証明書・医療費等の領収書・印鑑

市・県民税の申告書は、市・県民税の申告書・源泉徴収票・雇用主の支払い証明書(給与所得者)・収支内訳書(事業所得者、不動産所得者)・六十三年度中に支払った生命保険料の証明書・医療費等の領収書・印鑑

募 集

兵庫県海外受け入れ技術研修員

県では、アジア・アフリカ・中近東・中南米等の開発途上国から中堅技術者を受け入れ、技術の

兵庫県立青雲高等学校
勤務または家庭の都合で毎日登校できない人のための高等学校(通信制)

出願期：3月8日
(水)～3月15日(水)
選抜方法：面接のみ
面接日：3月19日(日)
または20日(月) 願書
返信用封筒に住所・氏名を記入の上、170円切手を貼り、郵送にて請求
問い合わせ：兵庫県立青雲高等学校(〒653神戸市長田区池田町2-15、☎078-641-4200)

あ せ 知

私立幼稚園児の補助申請受付
園に在って、私立幼稚園に4、5歳児を通園させているご家庭で、次の基準に該当するかを対象に、後期(10月～3月)分の補助申請を受け付けています。

補助金額：世帯の所得(世帯合算のこと)が500万円以下の場合月額30,000円、800万円以下の場合月額25,000円(※注：所得が800万円を超える世帯および前期で年額受給済みの場合は申請できません)申し込み：3月15日(水)までに、市内の私立幼稚園に園者はその

幼稚園へ、市外の私立幼稚園に在る場合は市教育委員会総務課(☎2121内線502)へ
身体障害者移動相談
日時：3月3日(水) 9時30分～会場：芦屋保健所
対象：身体障害者手帳所持者で肢体不自由な方
内容：補装具(車いす・義足等)の判定・相談
問い合わせ：保護課・母子福祉係(☎2121内線334)

通学バス定期代の一部を助成
奥池町・奥池南町に居住し、バス定期を購入して、国・公立および私立の小・中学校に通学している児童・生徒の保護者に、通学費の一部を助成します。
老人健康相談
日時：2月23日(木) 14時～16時
会場：福祉

共同募金
ご協力ありがとうございました
市民の皆さまの温かいご理解とご協力により、一般募金11,142,000円、歳末助けあい募金6,068,000円という多額の募金をお寄せいただき、ありがとうございました。

市民の皆さまの温かいご理解とご協力により、一般募金11,142,000円、歳末助けあい募金6,068,000円という多額の募金をお寄せいただき、ありがとうございました。

松本真理子

〈入場無料〉
マリコンサート
日時 2月25日(土) 午後1時30分～
会場 精道中学校体育館
主催 精道中学校教育会

プロフィール
京都市立音大(現芸大)専攻科卒業。その後、日本フィル・京都響・大阪フィル・大阪音楽団等と共演、全国各地でリサイタル。日本木琴協会特別会員、関西マリコン協会常任理事、奈良ソリストの会会員

問い合わせ 精道中学校(☎21121)

消費生活 モニター募集

平成元年度芦屋市消費生活モニターを募っています。
希望者は、はがきに住所、氏名、年齢、電話番号、家族構成、主に買物をする市内の市場・スーパー等の名、応募の動機を記入し申し込んでください。

活動…指定商品の価格・量目などの調査、アンケート調査協力
資格…市内在住5年以上で、4月から来年度3月までの1年間活動でき、月1回程度の行事に参加できる主婦
募集人員…10人
謝 礼…年額24,000円(活動に応じて)
申し込み…2月28日(火)までに市経済課消費生活係(精道町7-6、☎2121内線325)へ。

芦屋市統計書の頒布

昭和63年度版
内容 ①芦屋市の人口・経済・社会・教育・文化についての基礎数値
②国勢調査・各種統計結果
費用 1部1000円

文書行政課では、国・県の統計データ等の提供も行っていきます。併せてご利用ください。

問い合わせ 文書行政課文書統計係(☎2121内線243)

固定資産課税台帳の縦覧

3/1(火)～3/20(月)
時間…午前9時～午後5時10分(土曜日は正午まで)
場所…市役所1階課税課前ホール
問い合わせ 市課税課固定資産課税係(☎2121内線271)

納 期 納付には便利な口座振替のご利用を
○国民年金保険料2月分
○固定資産税・都市計画税第4期分
○国民健康保険料第8期分
今月は、今年度の最終納期です。納め忘れのないよう期限内に納付してください。
○法人市民税・事業所税
12月決算法人の申告および納付月です。
○特別土地保有税
63年中に芦屋市内で合計5000平方メートル以上の土地を取得したかたは、2月28日(火)までに申告および納付をしてください。

私は昨年、長年のサラリーマン生活に別れを告げ、何事となく過ごしてきました。最近、今後の生きがいについて、無理のない仕事を探したいと思っています。

定年退職後、まだ子育てを終えてのちの長い老後をどう過ごすかは、大いに考えなければならぬ問題です。生きがいは人によってとらえ方が違いますが、

シルバー人材センターが仕事を紹介します

家庭に引込まず、社会参加を継続することによって新たな充実感が生まれ、高齢期の過ごし方の選択は正しいといえるでしょう。

シルバー人材センターを社会参加の一助としてご利用ください。

詳しくは、(株)シルバー人材センター(☎1414)へ。

花とともに育つ

＝花と緑につつまれた学校園づくり＝



夢の国を思わせる小槌幼稚園の花壇

「花のコンクール」に入賞



全国・地区優秀賞
産経新聞社賞
小槌幼稚園



県教育長賞
山手小学校



県花壇センター賞
宮川小学校



県花壇センター賞
宮川幼稚園

「花と緑の学校園づくり」に励んで数年、すばらしい環境の学校や幼稚園がふえてきました。その成果として、今年も全国や県の花のコンクールに数多くの学校園が入賞しました。「花とともに育つ子供づくり」に励むようすを取材してみました。

子供たちが寄つてくる

花壇に苗を植える、ボールが飛びこむ、花壇が荒らされる、また植える……こんな子供たちとの根比べがしばらく続くと、ボール遊びの方向を

変え、花壇が傷まなくなってきた。そして、花の手入れをしていると「手伝います」と寄ってくる、そんな子が増えてきたというのが山手小学校。



山手小学校の100メートル花壇

花壇がつくる小さな世界

登校する子供たちと一緒に門をくぐるうち、随分殺風景なところから教室に向かっていることがわかりました。同じ方向から、子供の目の高さで見ると、これは改善しないと、感じ、このことがきっかけで校務員さん先頭に、花壇づくりと大幅な木のせん定に取りかかりました。今では、花壇の緑も豊かです。

登校路からの花壇づくり

宮川小学校の場合は、春、スマイレやチューリップの花の香りが漂う園庭のどこからか、先生と子供たちの楽しい話し声が聞こえてきました。

「このお花の名前知っていますか?」「……」「金魚草って言うのよ。ほら金魚のお口みたいでしょ!」「本当だ!」

「トマトの花は何色かな?」という先生の問いに、返ってきた子供の花と土とふれあい生活を通して、育てたり世

花や、やさいとふれあって

「トマトの花は何色かな?」という先生の問いに、返ってきた子供の花と土とふれあい生活を通して、育てたり世

小槌幼稚園長 北野 順子

あいさつは心の言葉

―校門に看板を設置―

「あいさつは心の言葉、お互いにかわす心と心の握手」とあります。中学校区青少年健全育成推進会議(中青健)が一月末に全小・中学校に啓発看板として設置したものです。



「中青健」とはすべの子供たちの健やかな成長を願って、学校と地域が一つになり、それぞれの力を寄せ合おうとして作られたものです。この会議に集う保護者や先生が、毎朝子供たちに「おはよう」とあいさつの言葉をかけ続けています。これを「あいさつ運動」と呼んでいます。心から自然にあいさつが交わされるようになることを念じながら、今日も、「おはよう」の朝の一言で、元氣な一日が始まります。

がんばる「花づくり先進校」

すばらしい花壇を作りながら、時期を逸して応募できなかった学校園、また、応募してそん色がないのに入賞を逸した学校園があります。

そんな中で芦屋のモデル校となってきた「花づくり先進校」ががんばっています。何年もの間に培われた育苗の場所、花の種類による植え方の工夫は大変参考になります。

一人一鉢栽培も多くの学校で続けられています。ピート拾いに高学年全員で行く学校もあります。丹精こめた花々が、今暖かい春を待っています。

「ちょっとまて いじめはよくない そこの君」

三条小学校 三年 森 暁子さん
(「差別をなくそう県民運動」)の募集作品

このページは市教育委員会総務課(☎2121内線501)で編集しています。

この「広報あしや」を公演当日ご持参のうえご来場ください。前売券扱いとします。ご利用ください。

NEW YEAR コンサート

アランフェス協奏曲ほか
テレマン室内管弦楽団
ソリスト/樋口あゆ子(P)
稲垣 穂(G)

3月17日(金)

開演P.M.7:00
前売¥3,000
当日¥3,300

1月8日(日)午後2時からの「ニューイヤークンサート」を3月17日(金)午後7時に変更いたしました。あしからず、ご了承ください。



阪神間主要PG、チケットセゾン、チケットぴあにて好評前売中!

清水邦夫=作・演出
関西公演
夢去りて、オルフェ

平幹二朗主演 木冬社公演
3月25日(土) 午後2時
午後6時30分
3月26日(日) 午後1時
全席指定 ¥4,000
前売券が売切れの場合、当日券はありません



お問い合わせ
ルナ・ホール協会
業平町8-24
(☎31-4962)